

# ШИТЬЕ И КРОЙ

**BOUTIQUE**

№ 11/2019

**НОВОЕ  
ПРОЧТЕНИЕ  
ДЕНИМА**

**Очень широкие  
брюки  
и платье-  
рубашка**

**В ВОСТОЧНОМ  
СТИЛЕ**

**Кимоно и  
шаровары**

**БОДИ КАК  
БЛУЗКА**

**С воланом на  
одно плечо**

**Осенние  
МОТИВЫ**  
Свободный  
жакет  
в клетку

**ЖИЛЕТ  
ИЗ КОЖИ**  
Свободно и  
без застежки



12+



WWW.MODANEWS.RU

в ноябрьском номере 40 моделей prêt-à-porter от итальянских дизайнеров



# Парад моделей







Светлана Костенко  
главный редактор  
журналов по шитью

Дорогие читатели! Итальянские дизайнеры предлагают вам 40 ярких моделей, среди которых можно выбрать что-то подходящее для наступившей осени, а можно сохранить этот номер до следующей весны. Брюки в стиле милитари (модель 12) с накладными карманами и завязками на поясе можно сшить не только из хлопкового полотна, но и из плащевки или легкой шерсти. Актуально сочетание стиля милитари и хищных, анималистичных принтов (обратите внимание на блузку 11). Блузка 18 сшита как классическая сорочка, но за счет необычного материала (тяжелой бязи) и отделки перфорацией выглядит свежо. Платье 26 в сочетании с жакетом-болеро 27 станет отличным решением, если вам нужен комплект для коктейльного выхода, вечеринки или другого торжественного мероприятия. Шнуровка на спине придает платью изысканность. Контраст кружева и материала в «гусиную лапку» немного снижает пафос наряда, вносит нотку легкой иронии. Сразу две коллекции на крупную фигуру дают возможность выбора силуэтов и фасонов. Костюм в духе 80-х (модели 33 и 34) отвлекает внимание от фигуры за счет крупного принта с морской тематикой. Очень элегантно выглядит сочетание платья-футляра 40 и укороченного жакета 39. Ткань с цветочным принтом и однотонная хорошо гармонируют друг с другом прежде всего по цвету. Можно повторить это цветовое решение, а можно найти свое!



## СОДЕРЖАНИЕ

### ДЕНИМ И КЛЕТКА

Соединяем два материала ..... стр. 2

### АРОМАТ ВОСТОКА

Платье кимоно и брюки шаровары ..... стр. 5

### МОДНЫЕ КОНТРАСТЫ

Животный окрас + стиль милитари ..... стр. 8

### СЕЛЬСКИЙ ЧАС

Два платья с экзотическими принтами .... стр. 11

### ЛЮБИТЕЛЯМ КЛАССИКИ

Новое прочтение черного и белого ..... стр. 12

### БОЛЬШИЕ РАЗМЕРЫ

13 моделей в разных стилях: платья, жакеты, юбки и блузки ..... стр. 16



10



20

23





АКТУАЛЬНЫЕ  
СОЧЕТАНИЯ

# ДЕНИМ И КЛЕТКА



## 1 БЛУЗКА

Размеры 40/42/44/46

■ ■ ■

Приталенная блузка. Воротник с острыми кончиками и высокой стойкой. Части переда с кокетками и накладными карманами.

## 2 БРЮКИ

Размеры 40/42/44/46

■ ■

Брюки с высокой линией талии и без боковых швов. Выкроены по косой. Широкий пояс украшен аппликацией. Застежка-молния сзади.



Брюки  
с высокой  
линией  
тали

Приталенная блузка, брюки с высокой талией, платье структурного кроя, диагонально выкроенное платье-рубашка — все для создания безупречного образа в стиле легкого шика.





# МАГАЗИН ТКАНИ

всё для шитья и рукоделия

реклама

- Более 5 тыс. видов тканей
- Ткани высокой моды
- Прикладные материалы
- Фурнитура от лучших мировых производителей
- Все для вышивки, вязания и бисероплетения
- Гобелены в рамках

м. «Филевский парк», ул. Минская, 6  
Будни с 9.00 до 19.30. Суббота, воскресенье с 10.00 до 18.30  
тел.: (499) 144-2804 [www.tkaniminskaya6.ru](http://www.tkaniminskaya6.ru)



## 3 ПЛАТЬЕ

Размеры 42/44/46/48



Платье с асимметричным низом: сзади короче, чем спереди.  
Воротник-стойка.  
Центральная передняя застежка на металлические кнопки.





Платье-  
рубашка из  
хлопкового  
материала



#### 4 ПЛАТЬЕ

Размеры 38/40/42/44

■ ■ ■ ■

Приталенное платье-  
рубашка  
из хлопкового  
материала в клетку.  
Крой по косой.  
Карманы, планки  
застежки, клапаны  
выкроены по долевой.





# АРОМАТ ВОСТОКА

ЭКЗОТИЧЕСКАЯ  
МОДА

Свободные  
брюки  
в восточном  
стиле



## 5 БРЮКИ

Размеры 42/44/46/48

■ ■  
Свободные брюки  
в восточном стиле  
из трикотажа.  
С низкими шаговыми  
швами. Эластичная  
тесьма вдеа в кулиску  
на талии.



## 6 ТОП

Размеры 42/44/46/48

■ ■ ■  
Топ-бюстье  
с небольшим стоячим  
(«корейским»)  
воротником,  
застегивающимся  
спереди на  
металлические крючки  
и петли.



Платья а-ля кимоно, так  
называемые корейские  
воротники, цветочные  
мотивы в японском  
стиле, восточные брюки,  
декоративные детали  
в арабском духе...





### 7 ПЛАТЬЕ

Размеры 40/42/44/46

■ ■  
Платье выполнено из атласа с рисунком в виде цветов и листьев. V-образный вырез горловины перед отделан обтачкой.



### 8 КИМОНО

Размеры 38/40/42/44

■ ■  
Прямое платье-кимоно. Борта и горловина обработаны бейками с втачным кантом. Дополнено поясом с завязками.







### 9 БРЮКИ

Размеры 38/40/42/44



Брюки-лосины из трикотажа, эластичного в двух направлениях и с мелким гофрированием. Линия талии завышена и обработана обтачкой.



### 10 БОДИ

Размеры 38/40/42/44



Внутреннее и внешнее боди выполнены из эластичного трикотажа. Двойной широкий волан горловины отделан тесьмой с подвесками.





МОДНЫЕ  
ПРИНТЫ



### 11 БЛУЗКА

Размеры 40/42/44/46

Блузка с воротником-стойкой застегивается сзади, над вырезом спинки, на навесные петли и пуговицы. Спереди, под воротником, V-образный вырез.

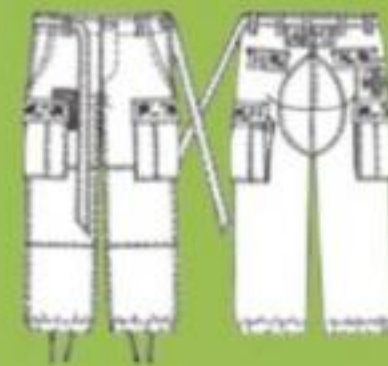

### 12 БРЮКИ

Размеры 40/42/44/46

Брюки из хлопкового полотна. Центральная передняя застежка на петли и пуговицы (на мужскую сторону). Пояс-завязка продет в шлевки.

КРЕАТИВНО  
И СМЕЛО

Микс из  
анималистических  
принтов и стиля  
милитари,  
капелька шика  
и немного хиппи —  
тенденции уличной  
моды в стиле  
рок-н-ролла.





### 13 ЖИЛЕТ

Размеры 40/42/44/46

■  
Жилет из искусственной кожи с вырезанным лазером узором в виде сердечек. Без застежки.

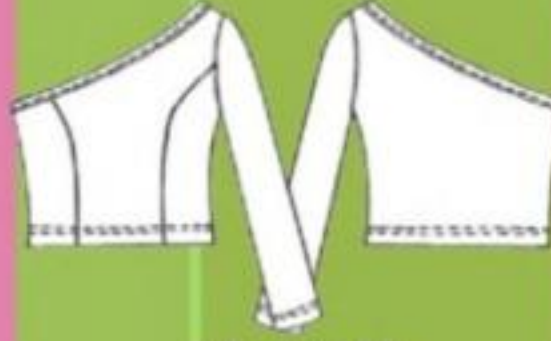

### 15 ТОП

Размеры 38/40/42/44

■ ■  
Прилегающий топ на одно плечо и с одним длинным рукавом. Перед с фигурными бочками, подчеркивающими силуэт.

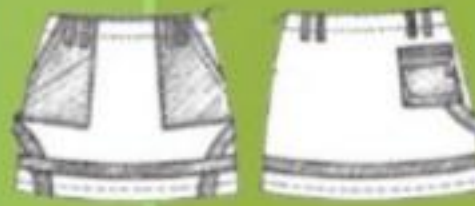

### 16 ЮБКА

Размеры 38/40/42/44

■ ■ ■  
Слегка расклешенная юбка с чуть заниженной линией талии. Выполнена из эластичной саржи. Карманы и аппликации из атласа.



### 14 ПЛАТЬЕ ЕДИНЫЙ РАЗМЕР

■ ■  
Такое платье можно сшить очень быстро, т. к. оно выполнено из двух платков с уже обработанными кромками.

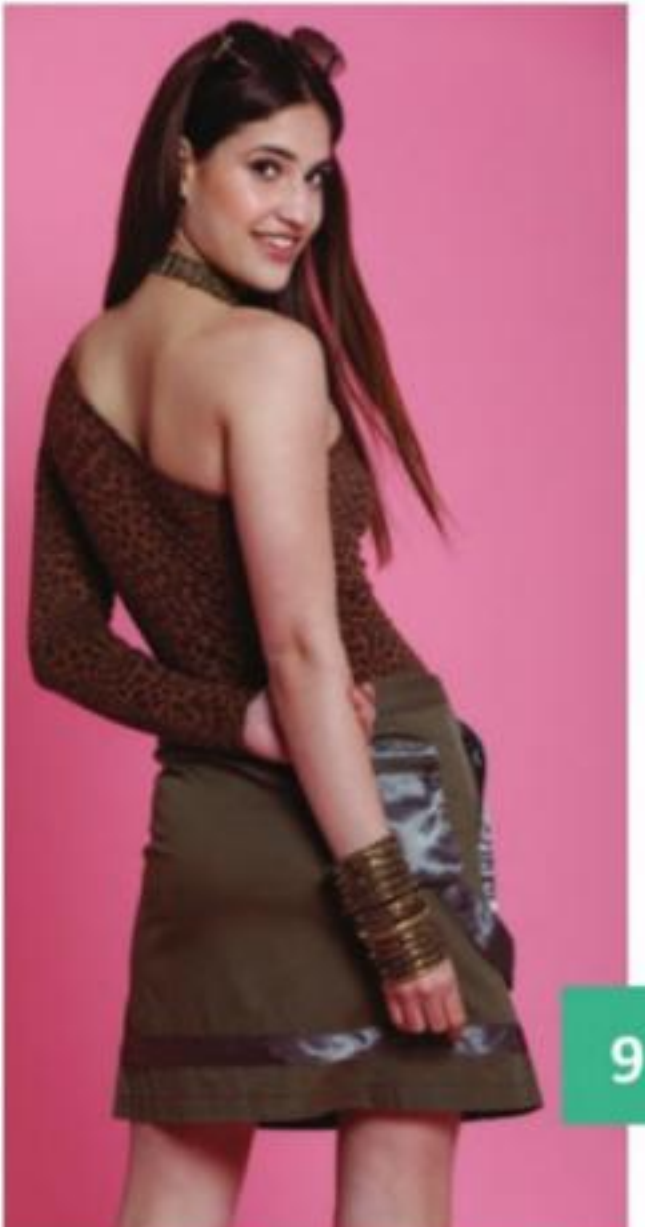





### 17 ПЛАТЬЕ

Размеры 42/44/46/48

■  
Прозрачное платье без рукавов. На груди вытачки. Линия низа изделия образует выступающие углы у боковых швов.



### 18 ДЛИННАЯ БЛУЗКА

Размеры 42/44/46/48

■■■  
Свободная длинная блузка из тяжелой бязи. Потайная передняя центральная застежка на кнопки. Воротник со стойкой.





Для пикника на природе  
или веселой вечеринки  
подойдут платья  
с экзотическими мотивами.

# ТЕХАС ИЛИ МЕКСИКА?



## 19 ПЛАТЬЕ

Размеры 42/44/46/48

Отрезное по линии талии платье без рукавов.

С контрастной кокеткой переда из двух частей. Юбка со складками спереди и со сборкой сзади.

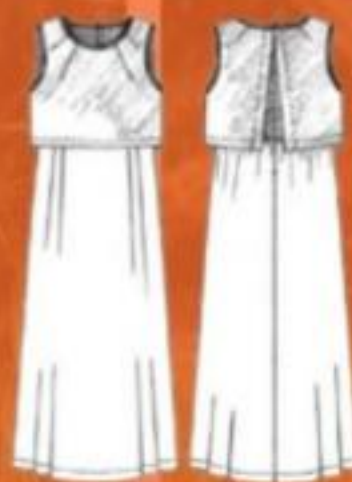

## 20 ДЛИННОЕ ПЛАТЬЕ

Размеры 40/42/44/46

Юбка платья – из хлопкового материала с купонным рисунком, внутренний лиф – из эластичного трикотажа, а внешнее болеро – из контрастного однотонного материала.





ЛЮБИТЕЛЯМ  
КЛАССИКИ



### 21 ТОП

Размеры 40/42/44/46

■ ■  
Топ из эластичного поплина, на подкладке. У горловины переда заложены складки, у горловины и пройм спинки имеются выточки.

Топ из  
эластичного  
поплина

**Топ и платье-бюстье, непромокаемый жакет на случай дождя, брюки с оригинальной складкой и блузка с воланом-жабо — этот набор из семи стильных нарядов подойдет и для рабочего дня в офисе, и для модного вечернего выхода.**

# ЧЕРНО—БЕЛОЕ КИНО





## 22 ЖАКЕТ

Размеры 40/42/44/46



Свободный жакет из непромокаемого материала в клетку «Принц Уэльский». С бочками перед и спинки и с кокеткой спинки.



## 23 БРЮКИ

Размеры 40/42/44/46



Брюки с асимметричным краем и заниженной линией талии. На правой передней половине брюк заложена глубокая складка, переходящая на левую сторону.







### 24 БЛУЗКА

Размеры 40/42/44/46



Блузка из поплина. В верхней части переда застежка с планкой на петли и пуговицы, украшенная воланами.



### 25 ПОЯС

Размеры 40/42/44/46



Пояс с застежкой-молнией сзади по центру. Передняя часть пояса с бочками и завязками.







### 26 ПЛАТЬЕ

Размеры 38/40/42/44



Облегающее платье-бюстье из эластичного материала в «гусиную лапку». Чашки с вкладышами и с металлическими «косточками».



### 27 БОЛЕРО

Размеры 38/40/42/44



Очень короткое болеро с лацканами и длинными рукавами.

На рукавах обработаны локтевые вытачки. Рукава со шлицами.



БОЛЬШИЕ  
РАЗМЕРЫ

# СЕМЬ СВЕЖИХ ИДЕЙ



От жакета с воротником «шаль» до топа, от джинсов до блузки с жабо. Плюс два винтажных жакета и прямая юбка. Отличный набор!



## 28 ЖАКЕТ

Размеры 46/48/50/52

Жакет с воротником «шаль» с закругленными кончиками. С бочками переда и спинки. На частях переда обработаны нагрудные вытачки.

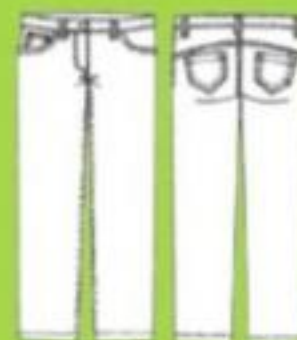

## 29 БРЮКИ

Размеры 46/48/50/52

Брюки «5 карманов». Центральная передняя застежка-молния. Задние половинки брюк с кокетками и накладными карманами.

Задние  
половинки  
брюк с  
кокетками







### 30 ТОП

Размеры 46/48/50/52



Топ с выточками спереди и сзади. Застежка-молния в среднем шве спинки. Круглый вырез горловины и проймы обработаны обтачками.



### 31 БЛУЗКА

Размеры 46/48/50/52



Блузка из шандунга-органзы. Планки застежки украшены воланами жабо. Углы бортов можно оставить свободными или завязать узлом.



Блузка из шандунга-органзы

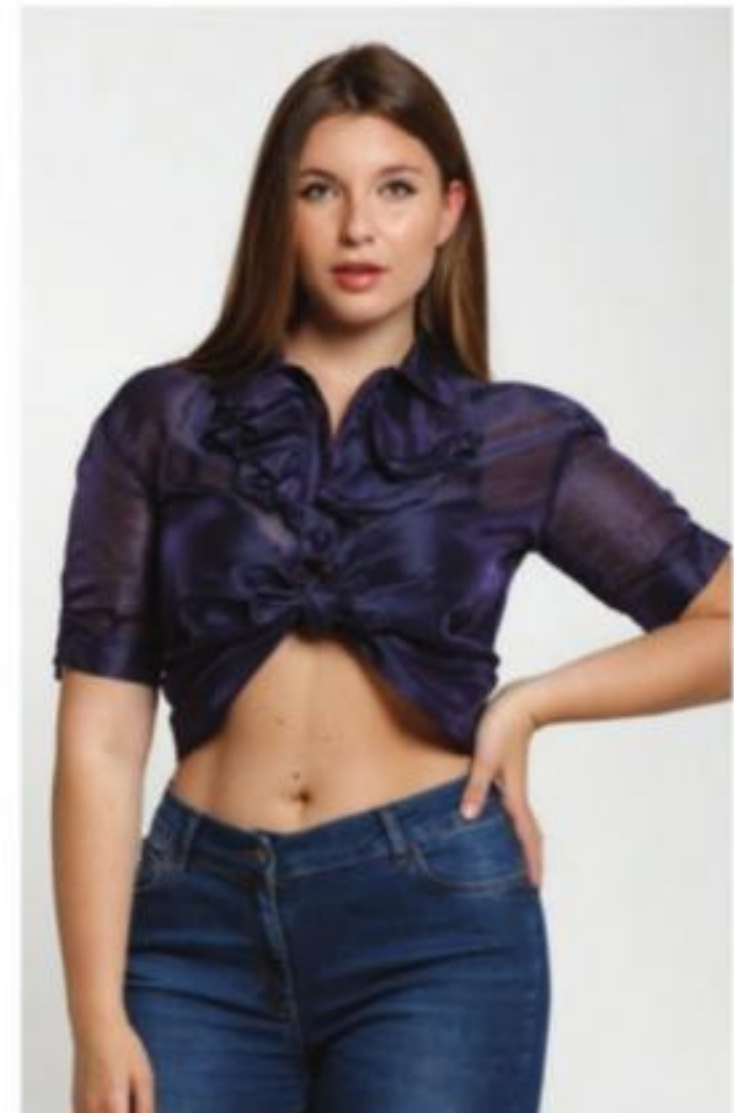
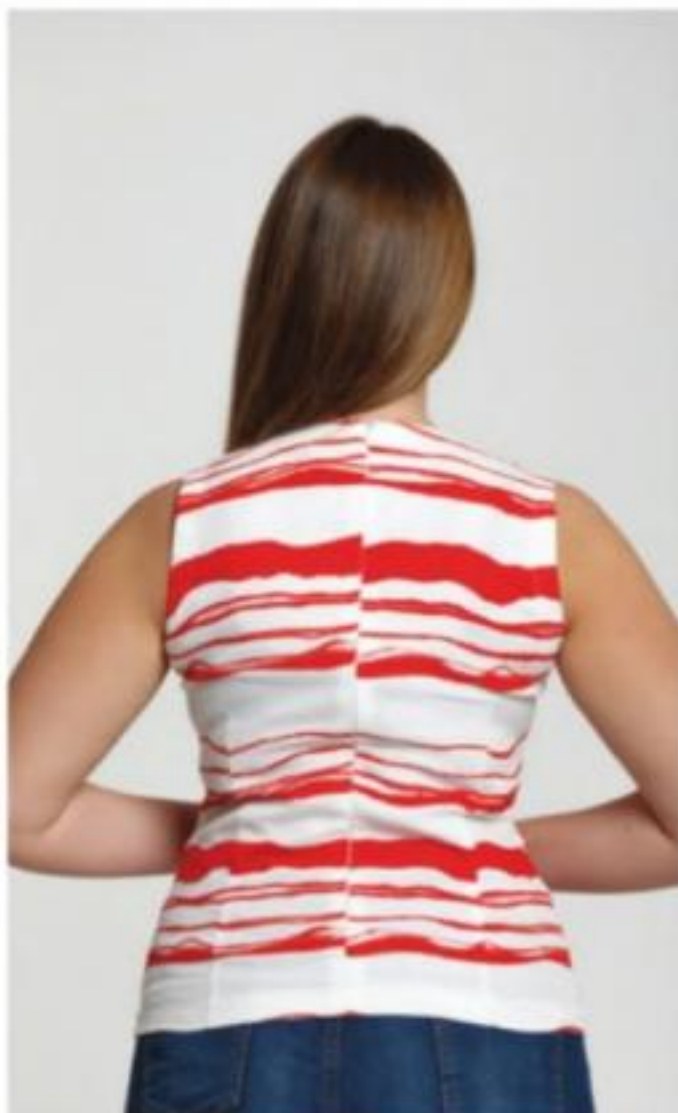



Отрезной по  
линии талии  
жакет



### 32 ЖАКЕТ

Размеры 46/48/50/52

■■■

Отрезной по линии талии жакет. Втачной кант линии талии переходит в завязки. Верхние части спинки и переда с бочками.





### 33 ЖАКЕТ

Размеры 48/50/52/54

■ ■  
Жакет с выточками на линии талии и бочками спереди и сзади. Рукава из двух частей без манжет и застежек. В стиле 80-х.



### 34 ЮБКА

Размеры 48/50/52/54

■ ■  
Юбка из смесового (с шелком) габардина. С небольшим поясом, застегивающимся на потайной крючок и петлю.



Юбка из  
смесового  
габардина



НА КРУПНУЮ  
ФИГУРУ

Представляем небольшую коллекцию от итальянского бренда «Робампа»: короткий жакет, топ в ампирном стиле, комбинация, которую можно использовать в качестве ночной сорочки, маленький жакет из эластичного джерси и платье-футляр с поясом-вставкой.



### 35 ЖАКЕТ

Размеры 46/48/50/52

■ ■ ■

Короткий жакет (выше бедер). На частях перед обработаны вытачки. Спинка с бочками. Длинные рукава из двух частей со шлицами.



НАСЛАЖДАЙТЕСЬ  
МОДОЙ!



Топ из  
эластичного  
тюля  
с рисунком



### 36 ТОП

Размеры 46/48/50/52

■ ■  
Топ из эластичного  
тюля с цветочным  
рисунком  
и с вертикальными  
защипами.  
На подкладке  
из эластичного  
трикотажного полотна.





Платье  
из тюля  
с цветочным  
рисунком



38

### КОМБИНАЦИЯ

Размеры 46/48/50/52

■ ■  
Комбинация  
из однотонного  
эластичного  
трикотажного полотна.  
Можно использовать  
как ночную сорочку.



### 37 ДЛИННОЕ ПЛАТЬЕ

Размеры 46/48/50/52

■  
Длинное платье из  
эластичного тюля  
с цветочным  
рисунком. Манжеты,  
пояс и бейка  
горловины из  
контрастного  
однотонного  
материала. Советуем  
носить с комбинацией  
(модель 38).



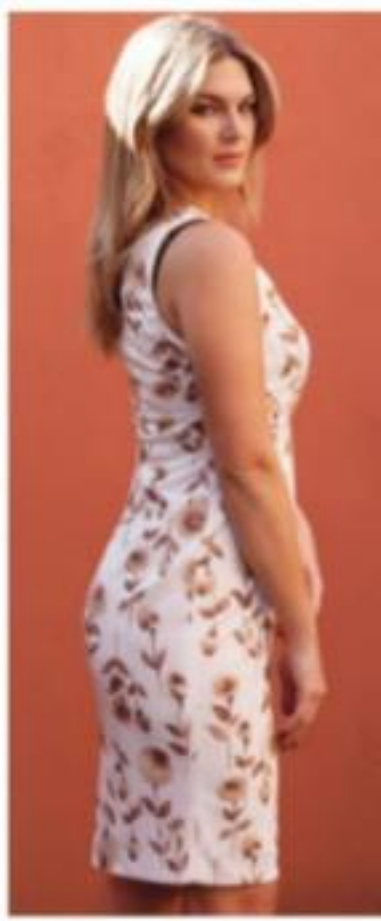

### 39 ЖАКЕТ

Размеры 48/50/52/54

■  
Жакет из эластичного джерси. Бейки бортов переходят в воротник.

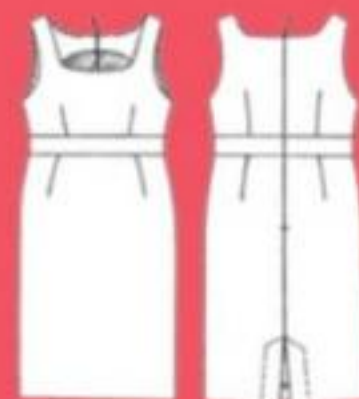

### 40 ПЛАТЬЕ

Размеры 48/50/52/54

■ ■  
Платье-футляр. Углы выреза горловины закруглены. Пояс-вставка по линии талии спинки и переда изделия.



# Анонс номера «Шик» № 12/2019



- Вечерние платья
- Вельвет и бархат: ткани сезона
- Коллекция для малышей до года

Номер  
в продаже  
с 11 ноября



© «Шик: шитье и крой» 11/2019 (199)

**Издатель** ООО «ЗМС МЕДИА»

**Адрес редакции и издателя:**

143200, МО, г. Можайск, улица Октябрьская, дом 65

тел.: +7 (495) 685-95-78

**Главный редактор**

Костенко Светлана Анатольевна

**Редакционно-издательские услуги:**

ИП Ковалева Т.Б.

**Специальный редактор** И. Романья

**Перевод** Ю. Маринич

**По вопросам распространения**

тел.: +7 (903) 207-57-60

**E-mail для подписки:** [podpiska@konliga.ru](mailto:podpiska@konliga.ru)

**По вопросам размещения рекламы**

тел.: +7 (966) 149-07-09

Дата выхода в свет 08.10.19

Дата начала продаж 14.10.19

В номере использованы материалы журнала "La Mia Boutique", copyright © 2019 по лицензии Hери Press S.r.l., Италия. Все права на лицензионные материалы принадлежат Hери Press S.r.l. и без его предварительного согласия не подлежат воспроизведению ни полностью, ни частично.

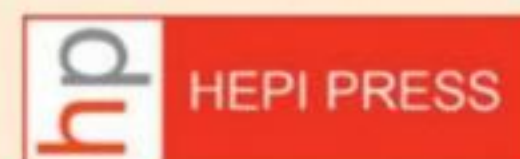

Логотипы (товарные знаки) третьих лиц размещены на правах рекламы

**Подписной индекс**

**в КАТАЛОГЕ ПОЧТЫ РОССИИ – П7052/П8065**

**Учредитель** ООО «ЗМС МЕДИА»

**Наш адрес в интернете:** [www.modanews.ru](http://www.modanews.ru),  
[www.zmsmedia.ru](http://www.zmsmedia.ru)

Журнал зарегистрирован Федеральной службой по надзору в сфере связи, информационных технологий и массовых коммуникаций (Роскомнадзор).

Свидетельство ПИ № ФС77-64872 от 10.02.2016

Информационная продукция для детей старше 12 лет.

Редакция не несет ответственности за содержание рекламных материалов.

Перепечатка только с разрешения редакции.

Отпечатано в типографии ООО «РосФлекс»  
305001, г. Курск, ул. Дружининская, д. 29, офис 7

Зак. № 30249

Тираж 40 000 экз.

Цена свободная.



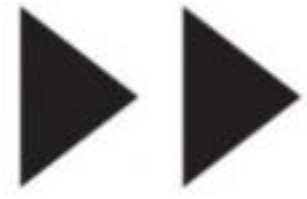

**1 БЛУЗКА** стр. 2

размеры 40/42/44/46 ■ ■ ■ ■



**2 БРЮКИ** стр. 2

размеры 40/42/44/46 ■ ■ ■ ■



**3 ПЛАТЬЕ** стр. 3

размеры 42/44/46/48 ■ ■ ■ ■



**4 ПЛАТЬЕ** стр. 4

размеры 38/40/42/44 ■ ■ ■ ■



**5 БРЮКИ** стр. 5

размеры 42/44/46/48 ■ ■ ■ ■

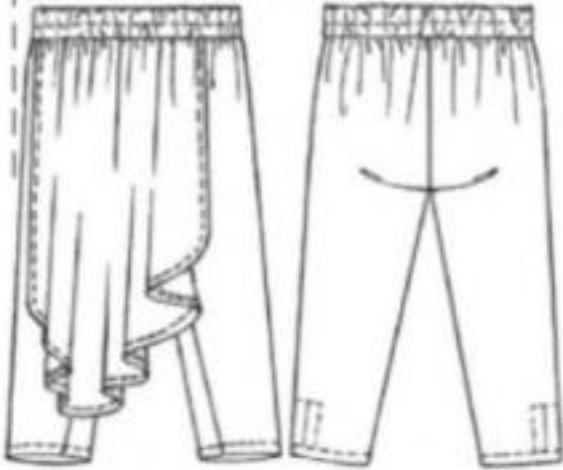

**6 ТОП** стр. 5

размеры 42/44/46/48 ■ ■ ■ ■



**7 ПЛАТЬЕ** стр. 6

размеры 40/42/44/46 ■ ■ ■ ■



**8 КИМОНО** стр. 6

размеры 38/40/42/44 ■ ■ ■ ■



**9 БРЮКИ** стр. 7

размеры 38/40/42/44 ■ ■ ■ ■

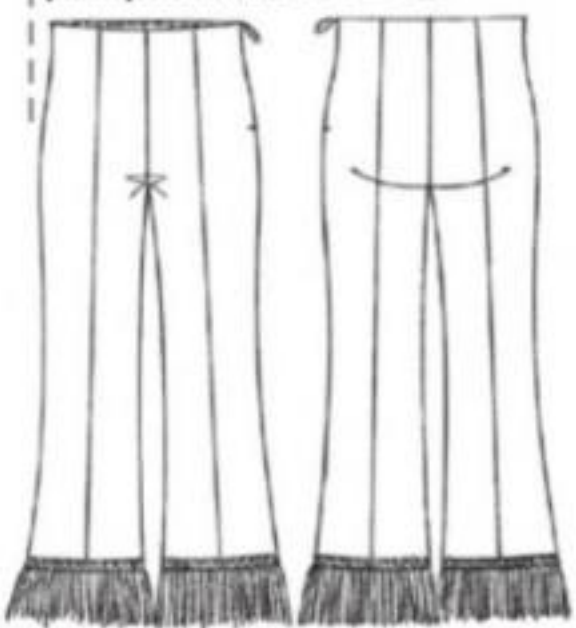

**10 БОДИ** стр. 7

размеры 38/40/42/44 ■ ■ ■ ■

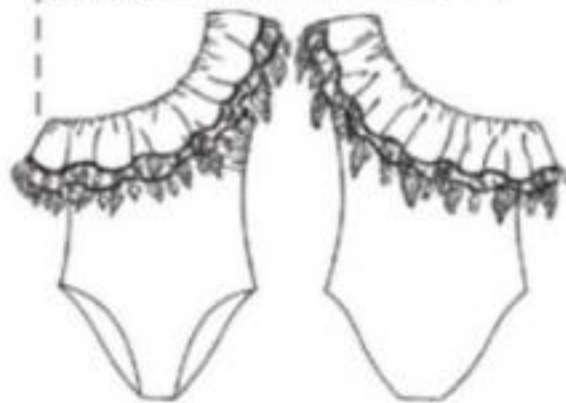

**11 БЛУЗКА** стр. 8

размеры 40/42/44/46 ■ ■ ■ ■



**12 БРЮКИ** стр. 8

размеры 40/42/44/46 ■ ■ ■ ■

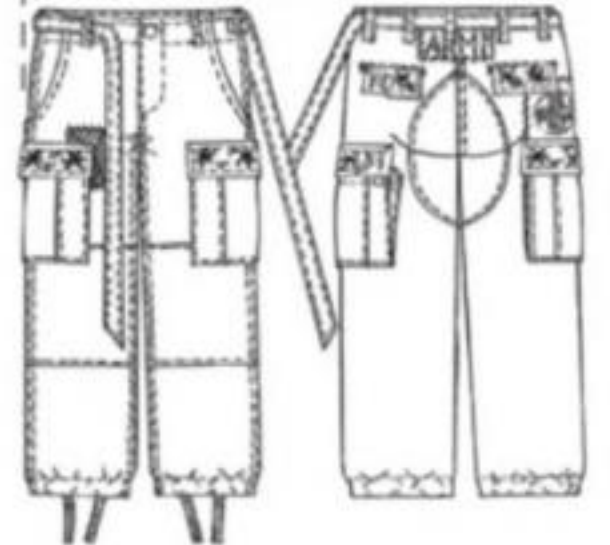

**13 ЖИЛЕТ** стр. 9

размеры 40/42/44/46 ■ ■ ■ ■

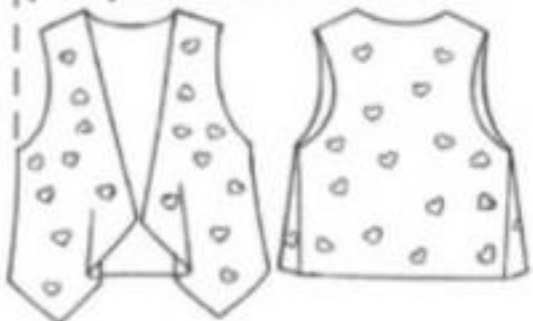

**14 ПЛАТЬЕ** стр. 9

единый размер ■ ■ ■ ■

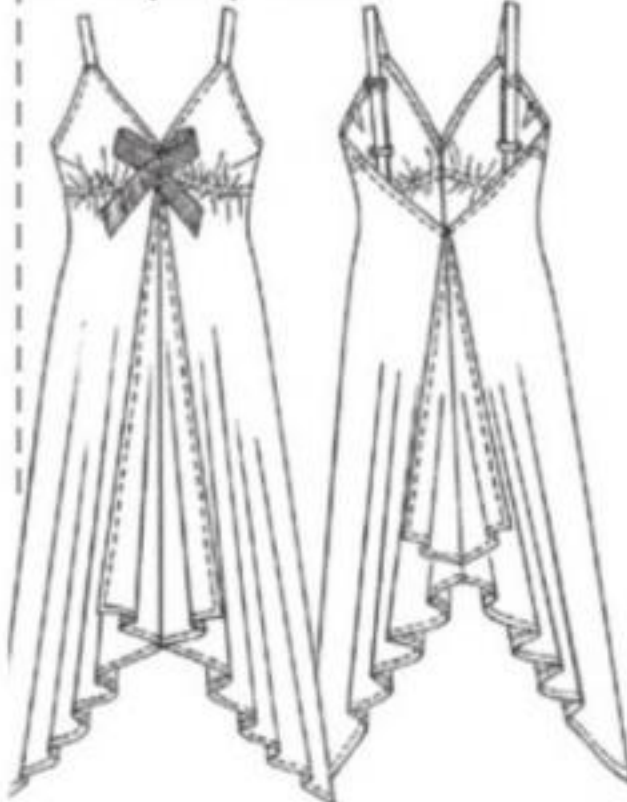

**15 ТОП** стр. 9

размеры 38/40/42/44 ■ ■ ■ ■

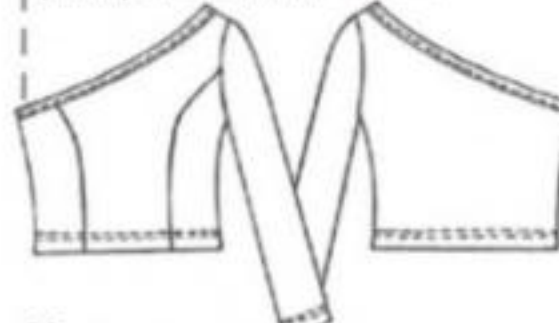

**19 ПЛАТЬЕ** стр. 11

размеры 42/44/46/48 ■ ■ ■ ■



**17 ПЛАТЬЕ** стр. 10

размеры 42/44/46/48 ■ ■ ■ ■

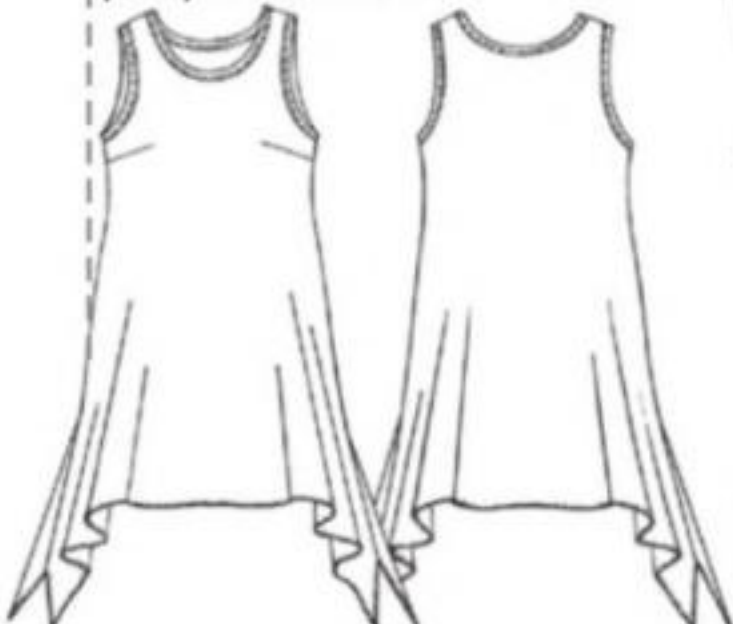

**16 ЮБКА** стр. 9

размеры 38/40/42/44 ■ ■ ■ ■

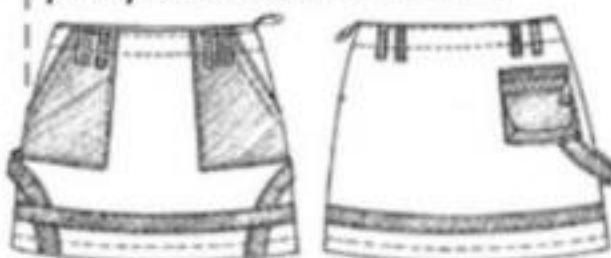

### Степени сложности

- для НАЧИНАЮЩИХ
- ■ для ПРАКТИКУЮЩИХ
- ■ ■ для ТЕХ, КТО ШЬЕТ ДАВНО И УВЕРЕННО
- ■ ■ ■ для СПЕЦИАЛИСТОВ
- ■ ■ ■ ■ для СПЕЦИАЛИСТОВ С БОЛЬШИМ ОПЫТОМ





20 ДЛИННОЕ ПЛАТЬЕ стр. 11

размеры 40/42/44/46 ■ ■

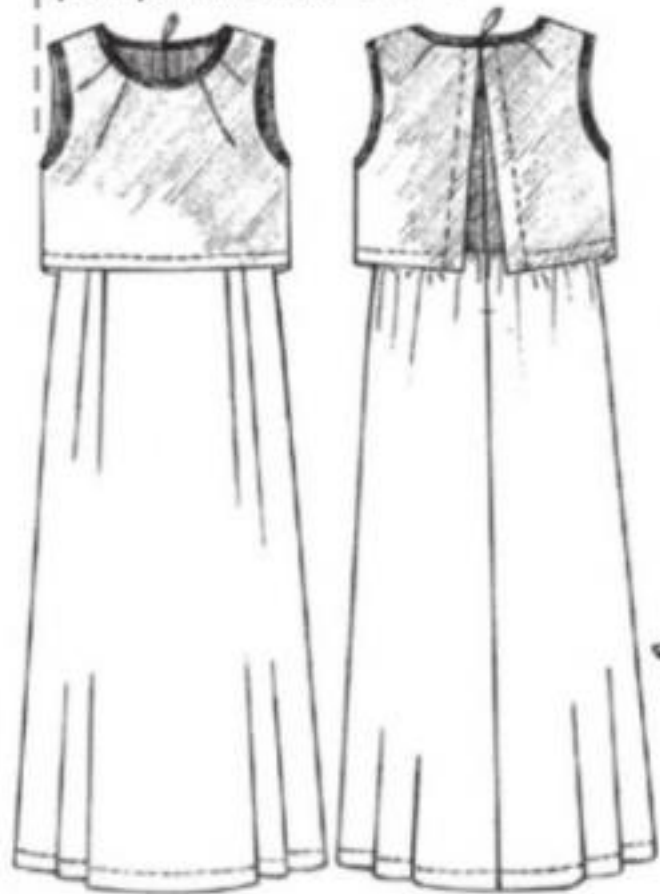

21 ТОП стр. 12

размеры 40/42/44/46 ■ ■

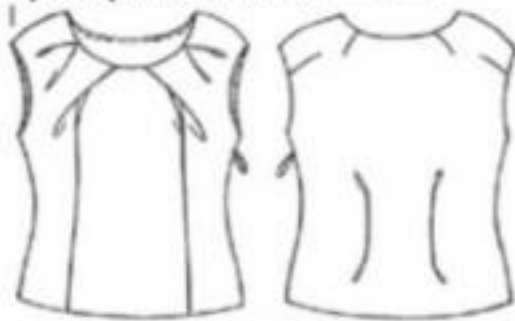

22 ЖАКЕТ стр. 13

размеры 40/42/44/46 ■ ■ ■



23 БРЮКИ стр. 13

размеры 40/42/44/46 ■ ■ ■



24 БЛУЗКА стр. 14

размеры 40/42/44/46 ■ ■ ■



25 ПОЯС стр. 14

размеры 40/42/44/46 ■ ■

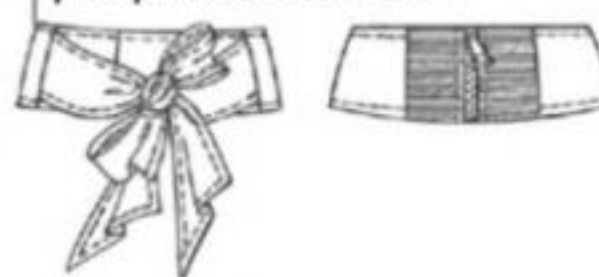

26 ПЛАТЬЕ стр. 15

размеры 38/40/42/44 ■ ■ ■ ■

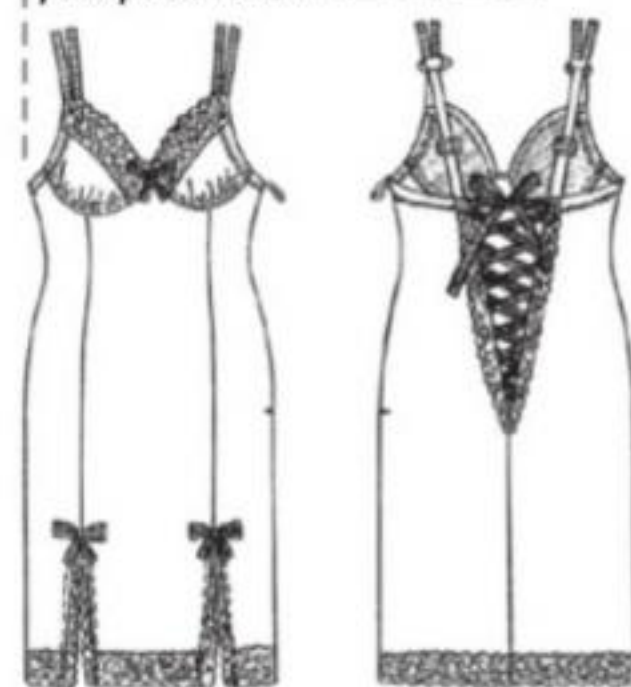

27 БОЛЕРО стр. 15

размеры 38/40/42/44 ■ ■



28 ЖАКЕТ стр. 16

размеры 46/48/50/52 ■ ■

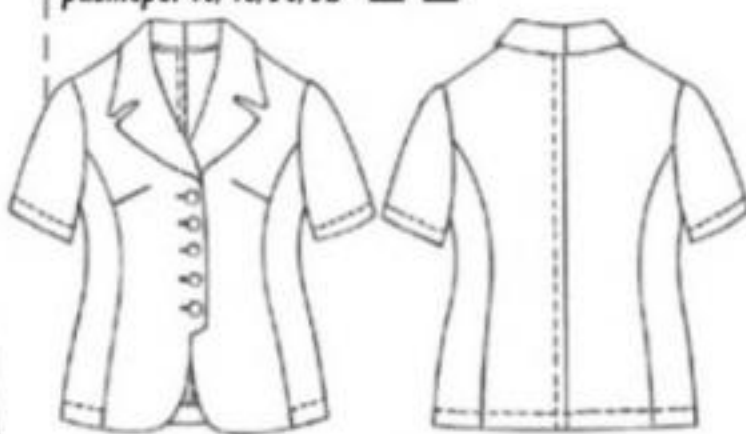

29 БРЮКИ стр. 16

размеры 46/48/50/52 ■ ■ ■

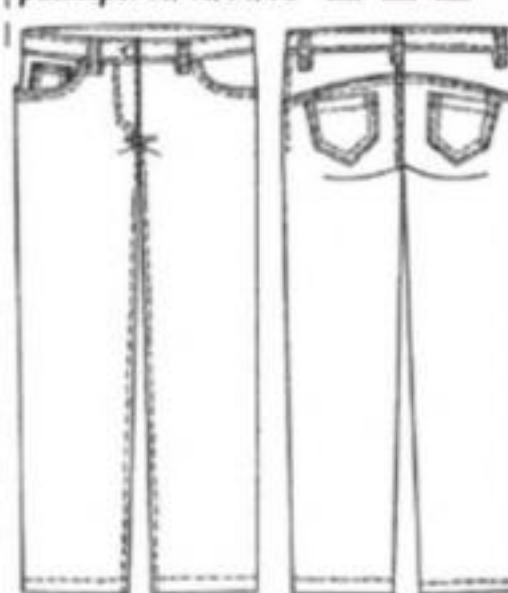

30 ТОП стр. 17

размеры 46/48/50/52 ■ ■

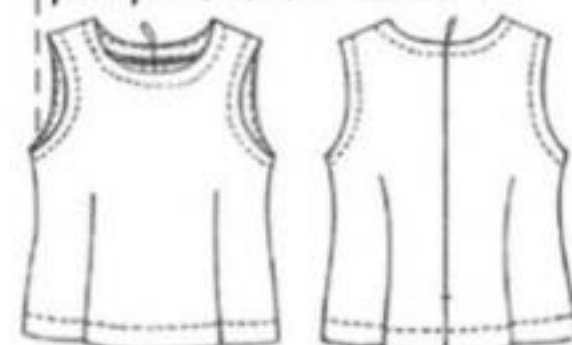

31 БЛУЗКА стр. 17

размеры 46/48/50/52 ■ ■



32 ЖАКЕТ стр. 18

размеры 46/48/50/52 ■ ■ ■

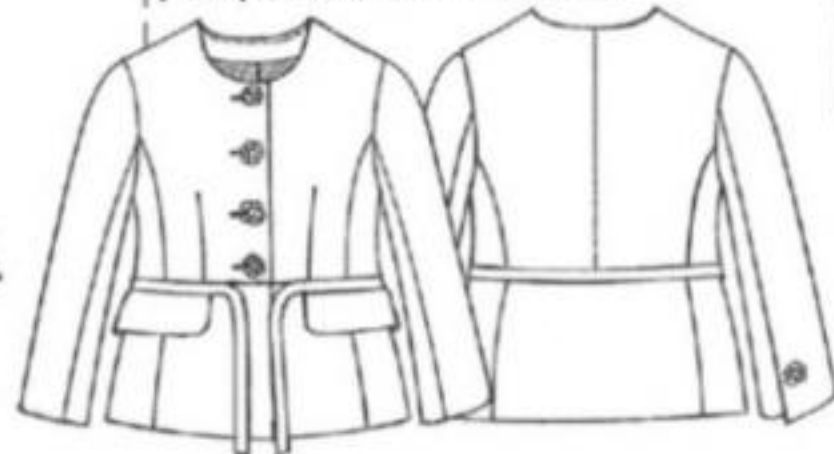

33 ЖАКЕТ стр. 19

размеры 48/50/52/54 ■ ■

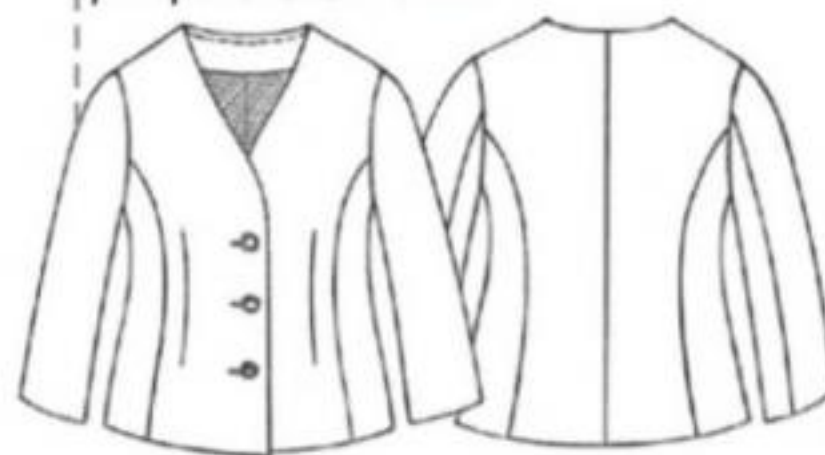

34 ЮБКА стр. 19

размеры 48/50/52/54 ■ ■

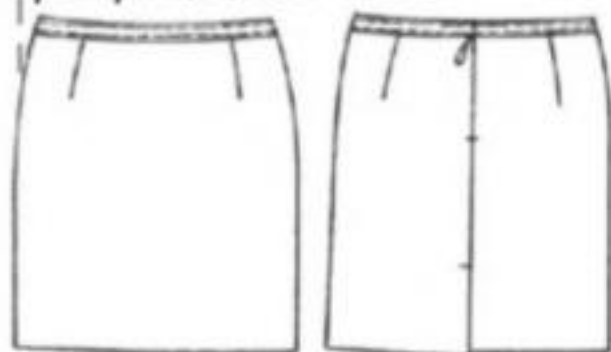

35 ЖАКЕТ стр. 20

размеры 46/48/50/52 ■ ■ ■



37 ДЛИННОЕ ПЛАТЬЕ стр. 22

размеры 46/48/50/52 ■



38 КОМБИНАЦИЯ стр. 22

размеры 46/48/50/52 ■ ■

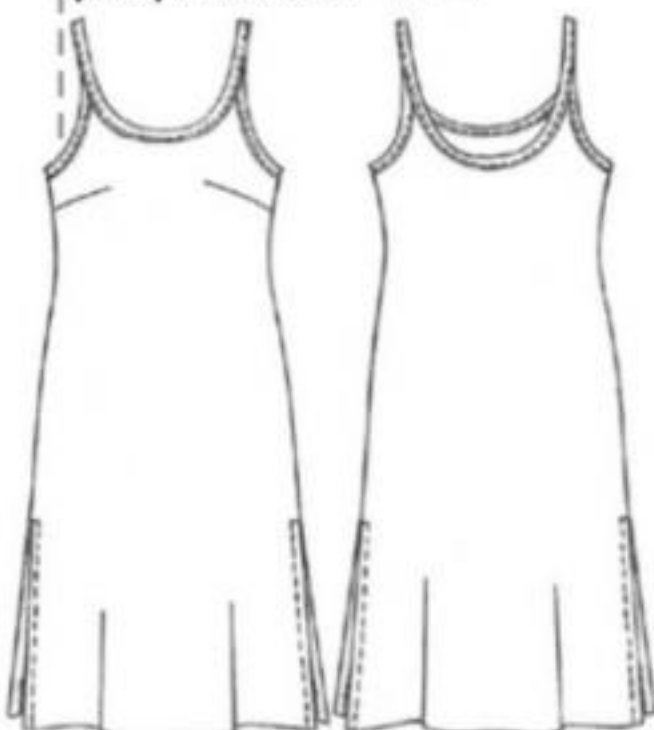

36 ТОП стр. 21

размеры 46/48/50/52 ■ ■

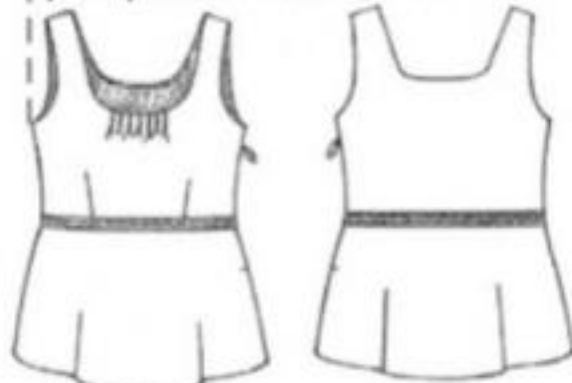

40 ПЛАТЬЕ стр. 23

размеры 48/50/52/54 ■ ■

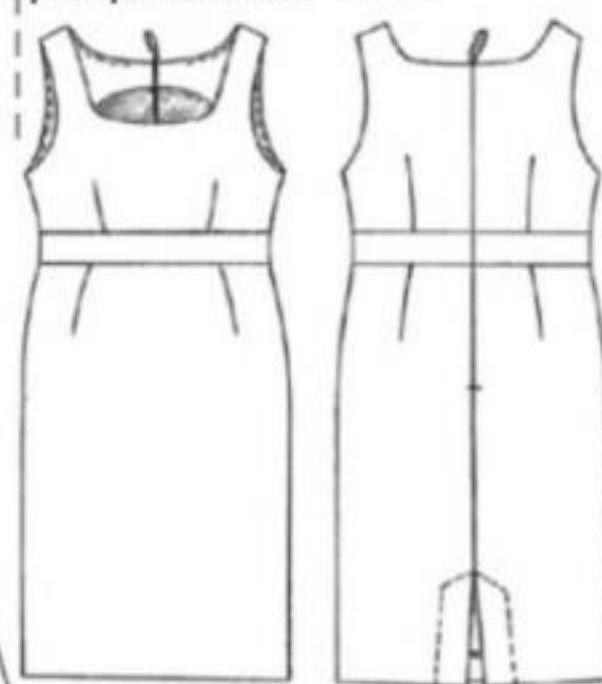

39 ЖАКЕТ стр. 23

размеры 48/50/52/54 ■





# ИНСТРУКЦИИ ПО ИСПОЛЬЗОВАНИЮ ЛЕКАЛ

## Как перенести лекало детали

**1** Выбрать модель и определить свой размер (см. таблицу размерных признаков фигуры на стр. 4). Каждая модель представлена в четырех размерах, обозначенных на листах-вкладышах различными типами линий, о чем сказано в соответствующей инструкции к модели. Таким образом, лекала, относящиеся к определенной модели, обозначаются на листе-вкладыше определенным цветом (черным, зеленым, голубым, розовым или оранжевым) и определенным набором из 4 линий (4 размера). Одним цветом на одном листе-вкладыше могут обозначаться лекала к двум различным моделям, и в этом случае они различаются типами линий. **Например:**

Мод. 10 зеленый контур:  
 размер 40 — — — — —  
 размер 42 — — — — —  
 размер 44 — — — — —  
 размер 46 — — — — —

Мод. 22 зеленый контур:  
 размер 40 — — — — —  
 размер 42 .....  
 размер 44 — — — — —  
 размер 46 — — — — —

**2** К выбранной модели найти соответствующую инструкцию: инструкции снабжены списком необходимых материалов, описанием работы, схемами раскладки деталей на материале и эскизом модели. Кроме того, в разделе «Лекала» перечислены пронумерованные детали, из которых состоит выбранная модель, указан лист-вкладыш (A, B, C, D, E, F, G, H), на котором находятся лекала данной модели, цвет и тип линий, которыми они начерчены. **Замечание:** детали квадратной и прямоугольной формы (карманы, пояс, шлевки) не приведены на листах-вкладышах, их размеры указаны в сантиметрах в разделе «Лекала».

**ВНИМАНИЕ! ВСЕ ЛЕКАЛА ПРИВЕДены БЕЗ ПРИПУСКОВ НА ШВЫ И ПОДГИБЫ.**

### ДЕТАЛИ ИЗДЕЛИЯ

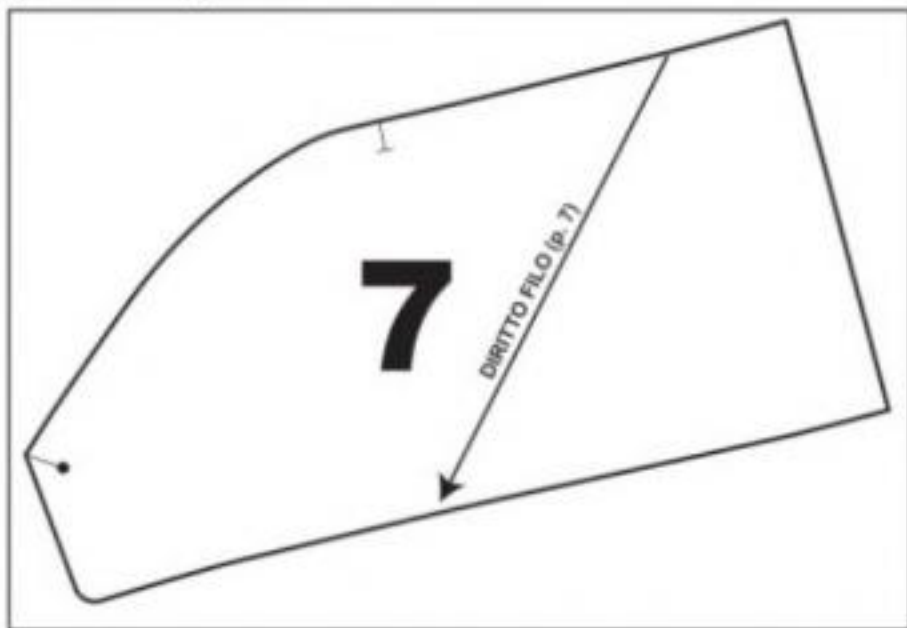

**3** Раскрыть соответствующий лист-вкладыш и сопоставить его с инструкцией к модели. Найти на схеме раскладки номера, соответствующие каждой детали модели; это подскажет форму нужного лекала на листе-вкладыше, а также наличие и расположение на лекале внутренних линий, контрольных знаков соединения деталей, символов и надписей.

### КАК НАЙТИ НУЖНОЕ ЛЕКАЛО ДЕТАЛИ

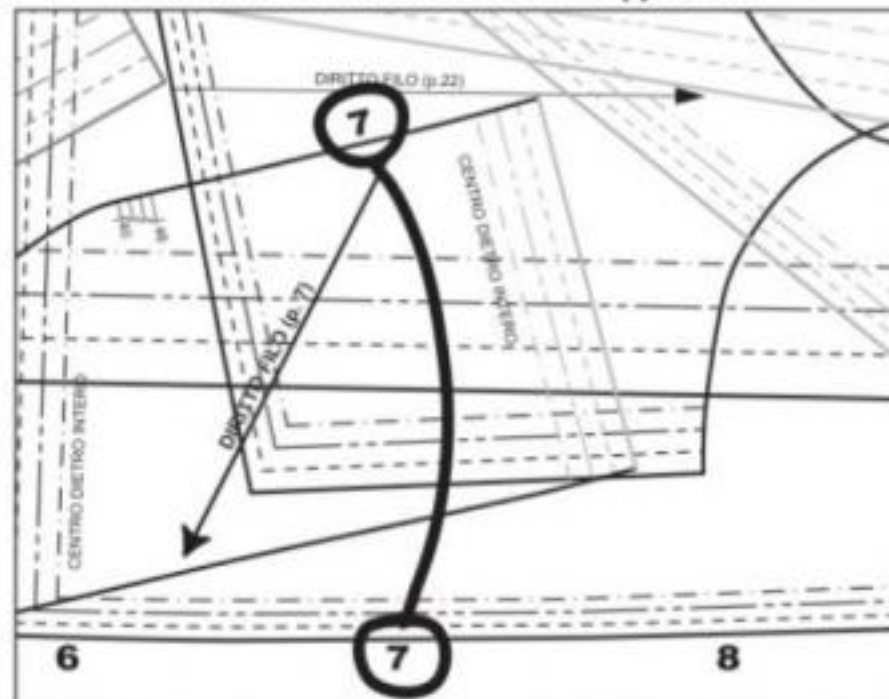

**4** На одной из боковых сторон соответствующего листа-вкладыша найти номер детали выбранной модели, затем провести прямую мысленную линию к середине листа-вкладыша, и на этой линии найти тот же номер и соответствующее лекало.

### КАК ВЫДЕЛИТЬ ЛЕКАЛО ДЕТАЛИ

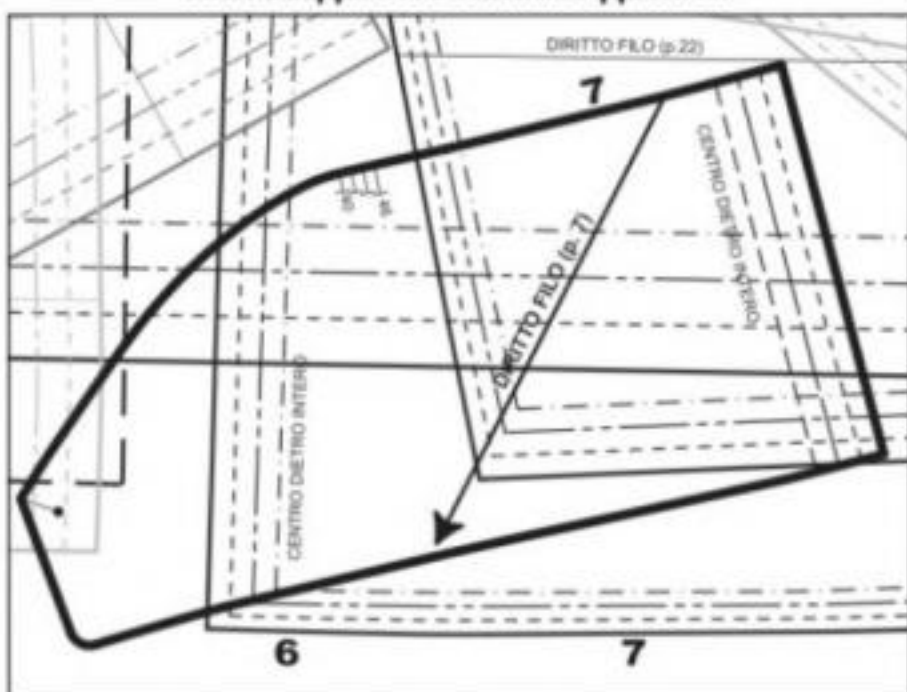

**5** Обвести фломастером контуры каждого лекала, а также внутренние линии, различные знаки и надписи.

### КАК ПЕРЕНести ЛЕКАЛО ДЕТАЛИ НА КАЛЬКУ

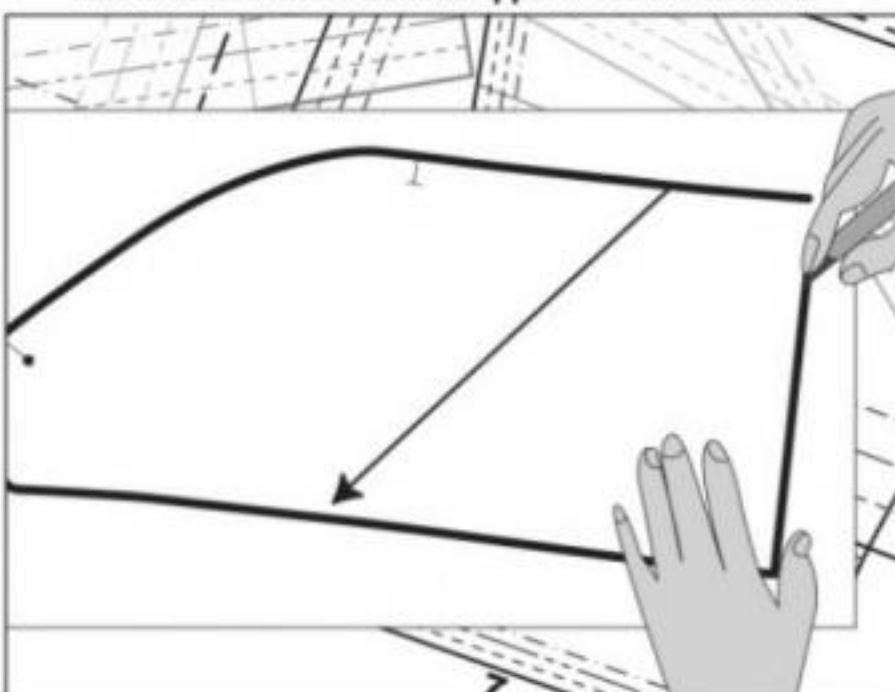

**6** Наложить на каждое лекало лист кальки и очень точно перенести все обведенные контуры, линии, знаки и надписи.

**ВНИМАНИЕ! ВСЕ ЛЕКАЛА ПРИВЕДены БЕЗ ПРИПУСКОВ НА ШВЫ И ПОДГИБЫ.**

## УСЛОВНЫЕ ОБОЗНАЧЕНИЯ НА ЛЕКАЛАХ

Δ точка (контрольный знак) совмещения двух деталей.

—●— точка (контрольный знак) совмещения или прерывания шва, или служит для обозначения границ притачивания определенной детали (воротник, пата и т.д.). В некоторых случаях обозначает место надсечки припуска шва.

←---→ участок материала, который должен быть присборен или припосажен.

←---→ участок материала, который должен быть растянут или оттянут.

▲▲ точка совмещения двух частей одного и того же лекала, которое не уместилось на одном листе-вкладыше целиком. Следует перенести обе части, приложив кальку последовательно к обеим частям и очень точно совместив треугольники.

### diritto filo (p. 5)

→ направление долевой нити и номер того лекала, к которому относится это обозначение. Например, приведенный сверху знак обозначает направление долевой нити для лекала 5 выбранной модели.

●→ направление, в котором закладывается припуск складки.

—|— место расположения и размер петли или кармана.

○ место пришивания пуговицы.

## Словарь терминов

Abbottonatura	– застежка на петли и пуговицы
Altezza	– ширина
Alto	– верх
Aperto	– открытый, не подлежащий обработке
Apertura	– передняя (открывающаяся) часть, вход в карман
Applicazione	– наклеивание, прикрепление
Appoggio	– наложение детали поверх другой детали
Arricciare	– собрать
Bordo	– прямая или изогнутая полоса ткани, используемая в качестве вспомогательной детали (обтачки, шлевки, планки...)
Canalina	– кулиска для вставки косточки
Cappuccio	– капюшон
Centrale	– средний, центральный
Centro dietro intero	– середина спинки или задней части (сгиб)
Centro dietro cucitura	– средний срез спинки или задней части
Coulisse	– кулиска
Cucire	– строчка, сшить
Davanti	– перед, передняя часть, спереди
Destro (destra)	– правый, правая
Dietro	– спинка, задняя часть, сзади
Diritto filo (D. filo)	– направление долевой нити
Doppio intero	– сгиб
Elastico	– растягивающийся, эластичный
Finachino	– бочок бокового кармана
Fianco	– боковая часть, бочок
Fodera	– подкладка
Fondo	– низ
Impuntura	– строчка
Inizio	– начало
Inserire (ins.)	– вставить, продеть
Intero	– сгиб, целый, необрезной (край)
Lampo	– застежка-молния
Lato	– сторона, край
Lato rimagliato	– обработанный край трикотажного полотна
Linguetta	– язычок (небольшая удлиненная дополнительная деталь)
Manica	– рукав
Manichino	– короткий рукав
Metatura	– метраж
Molleggiare	– выполнить посадку
Motivo applicazione	– аппликация
Orlo	– подгиб
Paramontura	– внутренняя деталь (подборт, обтачка, цельнокроеный припуск и др.)
Parte	– часть
Passante	– шлевка
Piegare	– согнуть
Pateletta	– клапан (кармана)
Pelo	– мех, ворс
Qui	– тут, здесь
Sacchetto tasca	– подкладка кармана
Scalfo	– пройма
Scollo	– горловина
Secondo	– второй
Sinistro (sinistra)	– левый, левая
Sopracollo	– верхний воротник
Sottocollo	– нижний воротник
Spacco	– прорезь на детали для застежки (шлицы)
Spalla	– плечо
Tagliare	– разрезать, надсечь
Tasca	– карман (обычно накладной или боковой)
Taschino	– маленький карман, прорезной карман
Trapuntatura	– выстегивание



## КАК УДЛИНИТЬ ИЛИ УКРОТОТИТЬ ЛЕКАЛА ДЕТАЛЕЙ

### Удлинить лиф

Чтобы удлинить лиф, следует разрезать лекала переда и спинки по горизонтали на уровне середины бокового среза, раздвинуть части лекала до нужной длины и заклеить разрез полосой кальки.

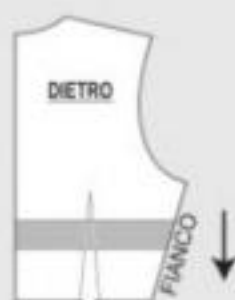

### Укоротить лиф

Чтобы укоротить лиф, следует заложить на лекала переда и спинки горизонтальную складку на уровне середины бокового среза, чтобы получились лекала нужной длины. Подклеить складку, внимательно следя, чтобы не перекосилась линия, показывающая направление долевой нити.



### Удлинить юбку

Юбку удлиняют так же, как лиф, разрезая лекала переднего и заднего полотнищ юбки по линии бедер.



### Удлинить брюки

Брюки удлиняют как лиф, разрезая лекала передней и задней половинок по линии колена.



## КАК ИЗМЕРИТЬ ФИГУРУ РЕБЕНКА

Когда снимают размеры с ребенка, следует учитывать, что его фигура еще не сформирована, поэтому живот немного выступает вперед и линию талии определить сложно. Чтобы преодолеть это затруднение, можно завязать на талии узкий пояс или ленту.

1. Обхват груди: вокруг грудной клетки.
2. Обхват талии: вокруг талии.
3. Обхват бедер: по наиболее выступающим точкам бедер и ягодиц.
4. Длина переда до талии: от точки основания шеи (точка соединения шеи с плечом) до линии талии.
5. Длина юбки: от линии талии до точки над или под коленом.
6. Длина спины до талии: от седьмого (наиболее выступающего) шейного позвонка позвоночника до линии талии.
7. Дуга плечевого пояса сзади: по спине от одной плечевой точки до другой.
- 8/9. Длина рукава: от плечевой точки до локтя (длина до локтя) и плечевой точки до запястья (общая длина согнутой руки).
10. Длина ноги по внешней поверхности: от линии талии по внешней поверхности ноги до пола.
11. Длина ноги по внутренней поверхности: по внутренней поверхности ноги от промежности до пола.

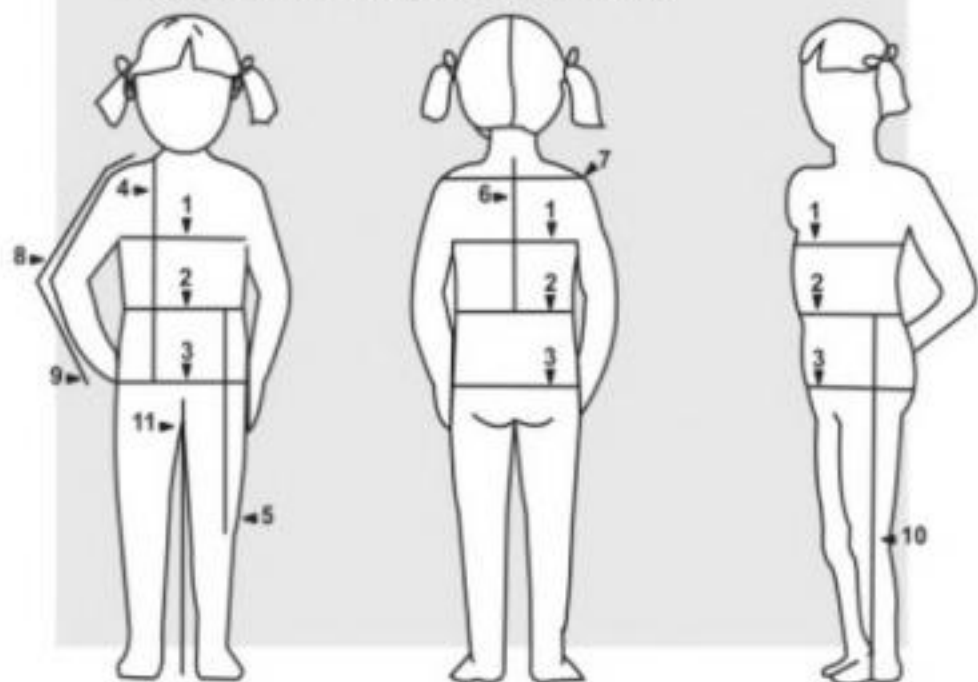

## ТАБЛИЦА РАЗМЕРНЫХ ПРИЗНАКОВ ФИГУРЫ

Измеренные размеры приведены в сантиметрах и без прибавок на свободу облегания.

### ЖЕНСКИЕ РАЗМЕРЫ

РАЗМЕР	38	40	42	44	46	48
Обхват груди	84	88	92	96	100	104
Обхват талии	60	64	68	72	76	80
Обхват бедер	88	92	96	100	104	108
Дуга плечевого пояса сзади	36	37	38	39	40	42
Длина спины до талии	39	39,5	40	40,5	41	41,5
Длина переда до талии	42	42,5	43	43,5	44	44,5
Высота проймы	19	19,5	20	20,5	21	21,5
Длина рукава (до локтя и до запястья)	28-54	29-58	30-59	31-60	32-61	33-62
Высота сидения	21,5	22	22,5	23	23,5	24
Высота груди	24	24,5	25	25,5	26	26,5

### БОЛЬШИЕ ЖЕНСКИЕ РАЗМЕРЫ

РАЗМЕР	48	50	52	54	56	58	60
Обхват груди	104	108	112	114	118	122	126
Обхват талии	80	84	88	92	96	100	104
Обхват бедер	108	112	116	120	124	128	132
Дуга плечевого пояса сзади	42	44	46	47	47,5	48	48,5
Длина спины до талии	41,5	42	42,5	43	43,5	44	44,5
Длина переда до талии	44,5	45	45,5	46	46,5	47	47,5
Высота проймы	21,5	22	22,5	23	23,5	24	24,5
Длина рукава (до локтя и до запястья)	33-62	33,5-62,75	34-63,5	34,5-64,25	35-64,75	35,5-65,25	36-65,75
Высота сидения	24	24,5	25	25,5	26	26,5	27
Высота груди	26,5	27	27,5	28	28,5	29	29,5

### МУЖСКИЕ РАЗМЕРЫ

РАЗМЕРЫ	44	46	48	50	52	54
Рост	173	176	178	181	185	187
Обхват груди	88	92	96	100	104	108
Обхват талии	76	80	84	88	92	96
Обхват бедер	92	96	100	104	108	112
Обхват шеи	37	38	39	40	41	42
Дуга плечевого пояса сзади	43	44	45	46	47	48
Длина спины до талии	46	47	48	49	50	51
Длина ноги по внешней поверхности до колена и до пола (длина брюк)	56-102	57-104	58-108	59-108	60-110	61-112
Высота сидения	23	23,5	24	24,5	25	25,5
Высота проймы	23	23,5	24	24,5	25	25,5
Длина рукава (до локтя и до запястья)	36-63	37-64	38-65	39-66	40-67	41-68

### ДЕТСКИЕ РАЗМЕРЫ

ВОЗРАСТ, МЕСЯЦЕВ	8	6	9	12	18	24	36
Рост	62	68	74	80	86	92	98
Обхват груди	49	50	51	52	53	54	56
Обхват талии	44	45	46	47	48	49	50
Обхват бедер	48	50	52	54	56	58	60
Дуга плечевого пояса сзади	21	22	23	24	25	26	27
Длина спины до талии	16,9	18,1	19,3	20,5	21,7	22,9	24
Длина переда до талии	19	20,2	21,4	22,6	23,8	25	26
Длина рукава	19	21,5	24	26,5	29	31,5	34



# ▶▶▶ СПРАВОЧНИК ПО ШИТЬЮ

## КАК ВЫПОЛНЯТЬ НАИБОЛЕЕ ОБЩИЕ И ЧАСТО ВСТРЕЧАЮЩИЕСЯ ОПЕРАЦИИ ПРИ ОБРАБОТКЕ ИЗДЕЛИЯ

### СОЕДИНЕНИЕ ДЕТАЛЕЙ

По умолчанию соединяемые детали изделия располагаются лицевыми сторонами друг к другу и соединяются строчкой; если это не так, вариант обработки шва указан в инструкции.

### ОБРАБОТКА СРЕЗОВ

Все срезы припусков швов, заутюженных (А), разутюженных (В) и других, должны быть обметаны строчкой «зиг-заг» (или подобной) или на оверлоке. По умолчанию: в процессе обработки изделия последовательно обметываются все открытые срезы деталей (если нет других указаний). Детали с подкладкой могут не обрабатываться с внутренней стороны. **Внимание!** По умолчанию строчки временного назначения удаляются после прокладывания строчек постоянного назначения.



### ДУБЛИРОВАНИЕ ДЕТАЛЕЙ

Клеевые прокладочные материалы приклеиваются с изнаночной стороны детали горячим утюгом с увлажнением или без него, в зависимости от вида клеевого материала.

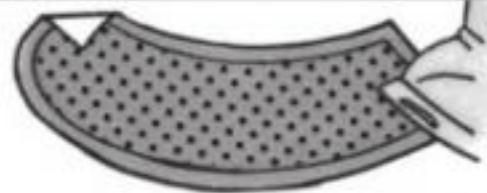

### ДВОЙНОЙ ШОВ (АНГЛИЙСКИЙ ШОВ)

Сложить детали лицевыми сторонами наружу и соединить строчкой, прокладывая ее посередине припуска на шов. Вывернуть детали, сложить их лицевыми сторонами внутрь и проложить вторую строчку заданной ширины шва. При этом срезы деталей должны располагаться внутри шва.

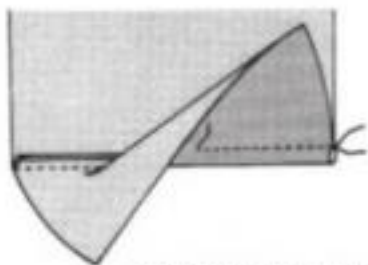

### ЗАПОШИВОЧНЫЙ ШОВ

Сложить детали лицевыми сторонами внутрь, и стачать по линии строчки (по линии шва в готовом виде). Заутюжить припуски шва, нижний припуск подрезать на половину ширины, верхним припуском шва обогнуть нижний припуск и настрочить с лицевой стороны двойной или одинарной строчкой.

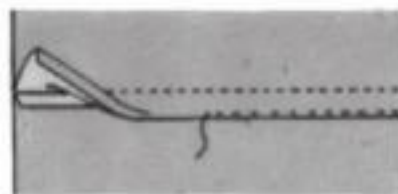

### ЗАСТЕЖКА-МОЛНИЯ, ПРИТАЧАННАЯ НА МАШИНЕ

Стачать срезы деталей до знака, определяющего длину застежки. Припуски на участке застежки заутюжить на изнаночную сторону. Закрывать застежку-молнию и приметать ее с изнаночной стороны изделия так, чтобы сгибы застежки изделия располагались строго на середине звеньев застежки-молнии (А). Притачать застежку-молнию, прокладывая строчки с лицевой стороны изделия на равном расстоянии от краев застежки (В). Для выполнения этой операции рекомендуется использовать специальную лапку. Если используется потайная застежка-молния, то нужна специальная лапка, у которой в подошве имеются два желоба. На лицевую сторону припуска на шов одной стороны застежки накладывают застежку-молнию лицевой стороной вниз и притачивают, прокладывая строчку по линии края застежки (специальная лапка отгибает звенья застежки-молнии). Вторую сторону застежки-молнии притачивают по аналогии с первой.

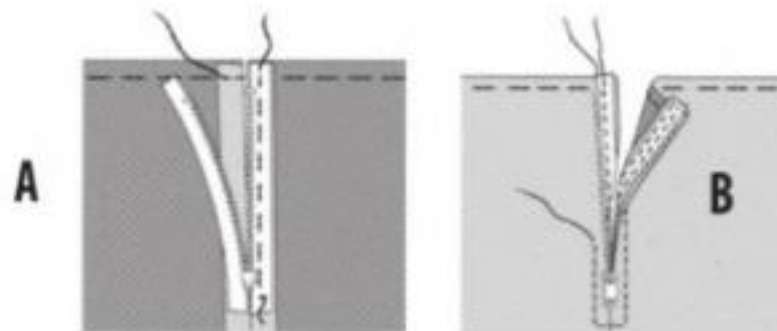

### ЗАСТЕЖКА-МОЛНИЯ, ПРИШИТАЯ ВРУЧНУЮ

Стачать срезы деталей до знака, определяющего длину застежки. Припуски по краям застежки заутюжить на изнаночную сторону. С изнаночной стороны приложить застежку-молнию так, чтобы середина ее звеньев была совмещена со сгибами краев застежки, приметать. Вручную пришить застежку-молнию строчкой «назад игла» так, чтобы видимая с лицевой стороны часть стежка была как можно короче. Строчки пришивания застежки-молнии располагаются на равном расстоянии от краев застежки.

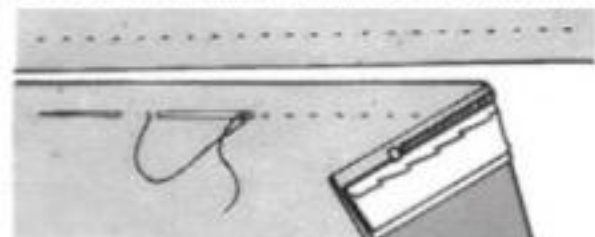

### ЗАСТЕЖКА С ЦЕЛЬНОКРОЕНОЙ ОБТАЧКОЙ (С ЗАСТЕЖКОЙ-МОЛНИЕЙ)

Обметать срезы деталей. Стачать срезы деталей до знака, определяющего длину застежки. Припуск по правой стороне застежки (цельнокроеная обтачка) 2 см. Припуски по обеим сторонам застежки заутюжить на изнаночную сторону. На лицевую сторону припуска шва по левой стороне застежки наложить застежку-молнию лицевой стороной внутрь так, чтобы звенья застежки выходили за край застежки изделия и зафиксировать (приметать или приколоть). Готовый откосок (внутренняя деталь застежки) наложить поверх застежки-молнии и притачать все детали одной сквозной строчкой. Совместить края застежки изделия, приколоть и притачать правую сторону застежки-молнии к припуску (цельнокроеная обтачка) правой стороны застежки изделия (А). Расправить застежку, отогнуть откосок, чтобы не попал под строчку, и проложить сквозную строчку по правой стороне застежки (с лицевой стороны) с закруглением в конце застежки. Нижние края припуска правой стороны застежки и откоска расправить и скрепить между собой с изнаночной стороны (В).

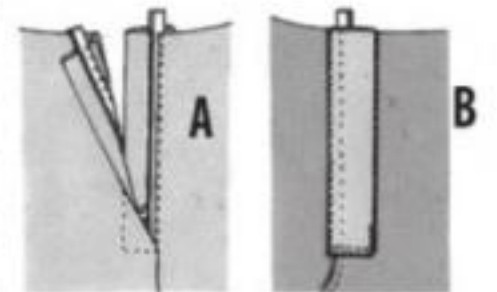

### ЗАСТЕЖКА С ПОДКРОЙНОЙ ОБТАЧКОЙ (С ЗАСТЕЖКОЙ-МОЛНИЕЙ)

Обметать срезы деталей (кроме среза по правой стороне застежки и внешнего среза подкройной обтачки). Стачать срезы деталей до знака, определяющего длину застежки. Припуски по обеим сторонам застежки составляют 1 см. На лицевую сторону правой стороны застежки наложить подкройную обтачку лицевой стороной вниз и обтачать край застежки швом шириной 0,7 см. Заутюжить припуски шва на обтачку. Настрочить на обтачку припуски шва обтачивания швом шириной 0,2 см. Заутюжить обтачку на изнаночную сторону изделия по линии края застежки с образованием канта (здесь: 0,3 см) (А). На лицевую сторону припуска шва по левой стороне застежки наложить застежку-молнию лицевой стороной внутрь так, чтобы звенья застежки выходили за край застежки изделия и зафиксировать (приметать или приколоть). Готовый откосок (внутренняя деталь застежки) наложить поверх застежки-молнии и притачать все детали одной сквозной строчкой. Совместить края застежки изделия, приколоть и притачать правую сторону застежки-молнии к обтачке правой стороны застежки изделия. Расправить застежку, отогнуть откосок, чтобы не попал под строчку, и проложить сквозную строчку по правой стороне застежки (с лицевой стороны) с закруглением в конце застежки (В). Нижние края припуска правой стороны застежки и откоска расправить и скрепить между собой с изнаночной стороны.

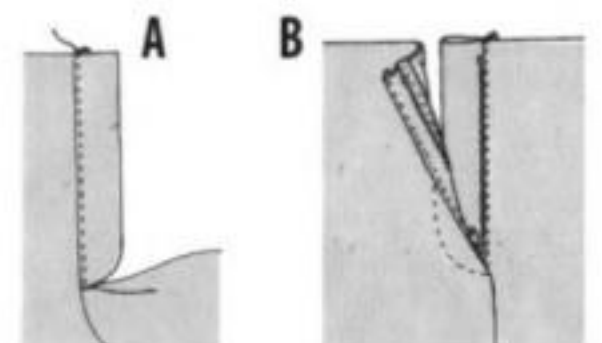

### ВОРОТНИК С ОТРЕЗНОЙ СТОЙКОЙ

Продублировать клеевым прокладочным материалом нижний воротник и внутреннюю деталь стойки. Детали воротника сложить лицевыми сторонами внутрь и обтачать по концам и отлету. Воротник вывернуть, выправить шов обтачивания, приутюжить. Проложить отделочную строчку по краям воротника, если она предусмотрена по модели. Детали стойки воротника сложить лицевыми сторонами внутрь, между деталями стойки уложить готовый воротник, совмещая линии середины на стойке и воротнике, уравнивать срезы, обтачать срезы стойки, одновременно соединяя с ней воротник (А). Вывернуть стойку на лицевую сторону. С изнаночной стороны изделия расположить внутреннюю деталь стойки лицевой стороной вниз, уравнивать срезы, линии середины и втачать. Расправить детали. Подогнуть на изнаночную сторону припуск по нижнему срезу внешней детали стойки так, чтобы он перекрывал шов втачивания внутренней детали стойки на 0,1-0,2 см. Настрочить подогнутый нижний край внешней детали стойки на шов втачивания внутренней детали стойки швом шириной 0,1-0,2 см и проложить отделочную строчку по краям стойки воротника (В).



### ПРИТАЧНОЙ ПОЯС

Продублировать клеевым прокладочным материалом внешнюю часть пояса. Сложить пояс вдоль посередине лицевой стороной внутрь и обтачать концы пояса, вывернуть, выправить швы, приутюжить. Сложить лицевыми сторонами внутрь изделие и внешнюю часть пояса, уравнивать срезы и притачать; припуски шва заутюжить на пояс. Перегнуть пояс вдоль посередине, изнаночной стороной внутрь, подогнуть на изнаночную сторону припуск внутренней части пояса и настрочить в шов притачивания пояса; проложить отделочную строчку по краям пояса, если это предусмотрено по модели.

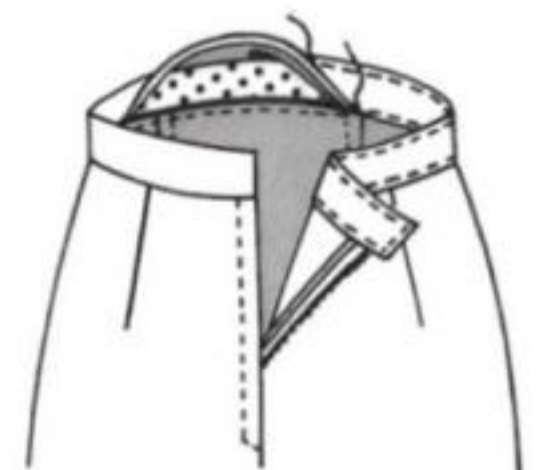



## ШЛЕВКИ

Заутюжить продольные срезы полосы для изготовления шлевок на изнаночную сторону, затем сложить полосу вдоль пополам изнаночной стороной внутрь и проложить сквозную строчку в край.

**Соединение шлевок с изделием.** Разрезать полосу на части. Наложить шлевки на лицевую сторону изделия лицевой стороной вниз, уравнять срезы шлевок и верхний срез изделия, приметать. Притачать к верхнему срезу изделия пояс (см. выше) (А). Отогнуть шлевки на пояс, подогнуть их верхние срезы и настрочить на пояс, прокладывая строчку на расстоянии 0,2 см от сгиба (В).

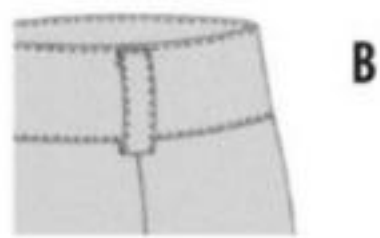
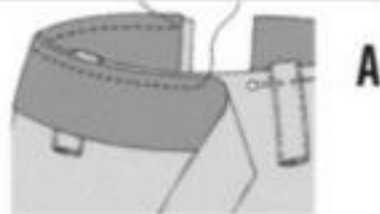

## ВТАЧИВАНИЕ РУКАВА В ПРОЙМУ

По линии разметки оката рукава проложить строчку мелких прямых стежков и стянуть, образовав посадку по окату рукава, так, чтобы можно было совместить контрольные знаки на окате рукава с контрольными знаками на пройме. Сутюжить посадку по окату рукава: увлажнить рукав в области оката и краем утюга аккуратно сутюжить полученную слабину. При этом край утюга не должен заходить за срез оката более чем на 3 см; на окате рукава не должно быть заломов, заминов и т.п. Сложить рукав пополам лицевой стороной внутрь и обработать продольный шов рукава (А). Вложить рукав в пройму, совместив лицевые стороны деталей, срезы, контрольные знаки, и вметать со стороны рукава, померить изделие на фигуре или манекене. Втачать рукава, прокладывая строчку со стороны рукава (В).

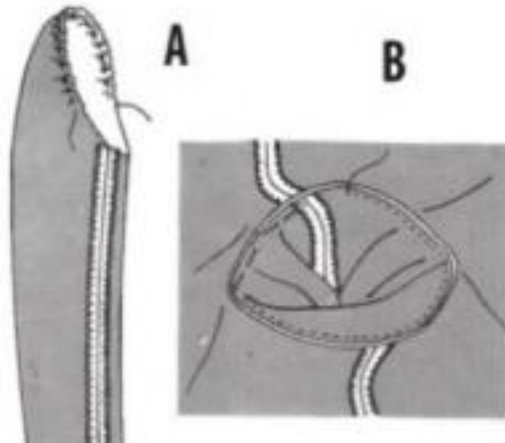

## ЗАСТЕЖКА РУКАВА С ОКАНТОВАННЫМИ СРЕЗАМИ

Разрезать рукав по намеченной линии. На изнаночную сторону рукава наложить полосу для окантовки лицевой стороной вниз, уравнять срезы и притачать полосу. Обогнуть полосой для окантовки разрез застежки рукава, подогнуть свободный продольный срез полосы на изнаночную сторону и настрочить сгиб в шов притачивания с лицевой стороны рукава (А). С изнаночной стороны рукава стачать на угол верхний край окантованной застежки (В).

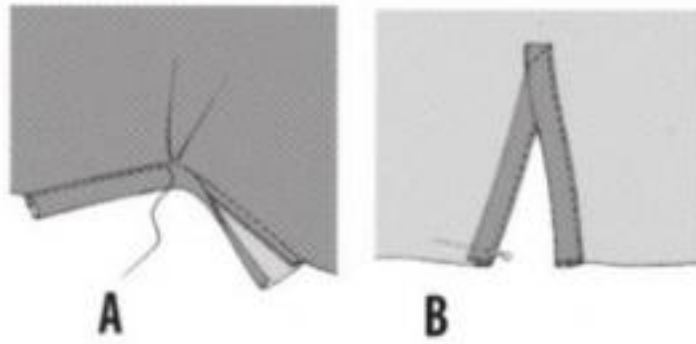

## ЗАСТЕЖКА РУКАВА С ПЛАНКОЙ

Полоску для планки застежки наложить на изнаночную сторону рукава (с той стороны застежки, которая расположена ближе к середине рукава) лицевой стороной вниз по разметке и притачать. Разрезать рукав по линии разметки застежки с наклонными надсечками у верхнего края застежки. Застрочить швом вподгибку внутренний край застежки швом шириной 0,5 см (А). Вывернуть полоску для планки на лицевую сторону рукава (В), заутюжить на изнаночную сторону продольный припуск полоски, подогнуть на изнаночную сторону (или обтачать) припуск по верхнему краю. Настрочить в шов притачивания полоски подогнутый край и настрочить верхний участок планки на рукав (С).

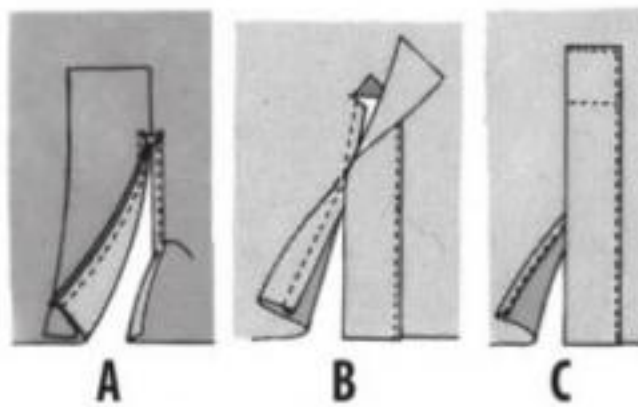

## ПРИТАЧНАЯ МАНЖЕТА

Продублировать клеевым прокладочным материалом внешнюю сторону манжеты. Перегнуть манжету вдоль посередине лицевой стороной внутрь и обтачать боковые стороны, вывернуть, выправить швы, приутюжить. Притачать внешнюю сторону манжеты к срезу низа рукава, сложив детали лицевыми сторонами внутрь и уравнив срезы. Припуски шва заутюжить на манжету. Припуск шва внутренней стороны манжеты подогнуть на изнаночную сторону и настрочить в шов притачивания внешней стороны манжеты. Проложить отделочную строчку по краям манжеты, если это предусмотрено по модели.



## РУКАВ ИЗ ДВУХ ЧАСТЕЙ СО ШЛИЦЕЙ В ЛОКТЕВОМ ШВЕ

Стачать передние срезы верхней и нижней частей рукава, шов разутюжить. Стачать локтевые срезы частей рукава до начала шлицы, шов разутюжить (А). Обработать угол верхней стороны шлицы, для этого припуск шлицы и припуск подгиба низа рукава стачать с изнаночной стороны по диагонали, припуски подрезать до ширины 1 см, вывернуть на лицевую сторону, приутюжить. Угол нижней стороны шлицы обтачать, вывернуть, выправить шов. Подгиб низа рукава заутюжить на изнаночную сторону, подшить к рукаву потайными стежками (В).

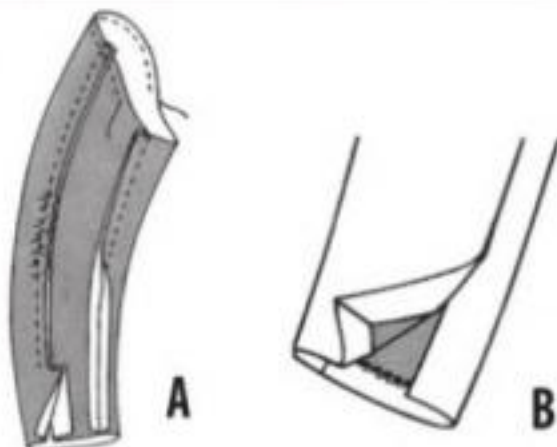

## ПРОРЕЗНОЙ КАРМАН В РАМКУ

На лицевую сторону основной детали наложить обтачку кармана лицевыми сторонами вниз, по обе стороны от продольной линии разметки кармана встык к ней, зафиксировать. На нижнюю обтачку наложить нижнюю часть подкладки кармана (из подкладочного материала) лицевой стороной вниз, зафиксировать. Притачать детали двумя параллельными строчками, прокладывая их на расстоянии 0,5 см от линии разметки кармана. Разрезать основную деталь посередине между строчками, не дорезая до концов строчек, к концам строчек выполнить наклонные разрезы под углом 45° к ним (А). Вывернуть детали на изнаночную сторону, выметать рамки из обеих обтачек шириной, равной ширине шва притачивания (здесь: по 0,5 см), приутюжить. Закрепить нижнюю рамку строчкой (машинной или ручной), прокладывая ее в шов притачивания обтачки. Нижний срез обтачки настрочить на подкладку кармана строчкой «зиг-заг» или прямой строчкой, но с предварительным обметыванием среза. С изнаночной стороны основной детали наложить на карман верхнюю часть подкладки кармана (из основного материала) лицевой стороной вниз и прикрепить ее ко шву притачивания верхней обтачки, одновременно закрепляя верхнюю рамку. Стачать боковые и нижние стороны подкладки кармана с закрепками в концах кармана (В).

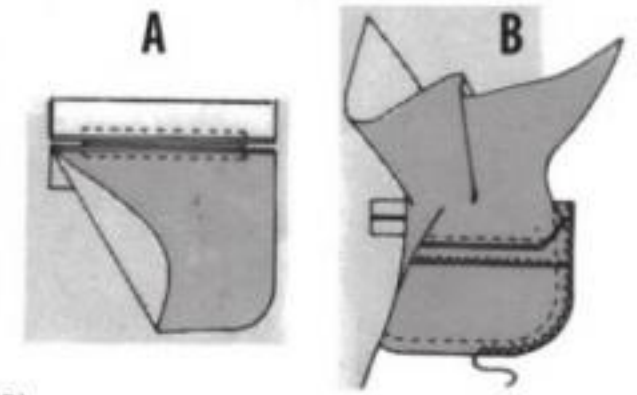

## ПРОРЕЗНОЙ КАРМАН С ОДНОЙ ОБТАЧКОЙ

На лицевую сторону основной детали наложить обтачку лицевой стороной вниз, верхним срезом – встык к линии разметки кармана. С другой стороны от линии разметки кармана наложить верхнюю часть подкладки кармана (из основного материала) изнаночной стороной внутрь, тоже срезом встык к линии разметки. На обтачку наложить нижнюю часть подкладки кармана (из подкладочного материала) лицевой стороной вниз, зафиксировать. Притачать детали двумя параллельными строчками, прокладывая их на расстоянии 0,5 см от линии разметки. Разрезать основную деталь посередине между строчками, не дорезая до концов строчек, к концам строчек выполнить наклонные разрезы под углом 45° к ним (А). Вывернуть детали на изнаночную сторону, выправить листочку из обтачки шириной, равной расстоянию между строчками (здесь: 1 см). Закрепить листочку строчкой (машинной или ручной), прокладывая ее в шов притачивания обтачки. Нижний срез обтачки настрочить на подкладку кармана строчкой «зиг-заг» или прямой строчкой, но с предварительным обметыванием среза. Стачать боковые и нижние срезы подкладки кармана с закрепками в концах кармана (В).

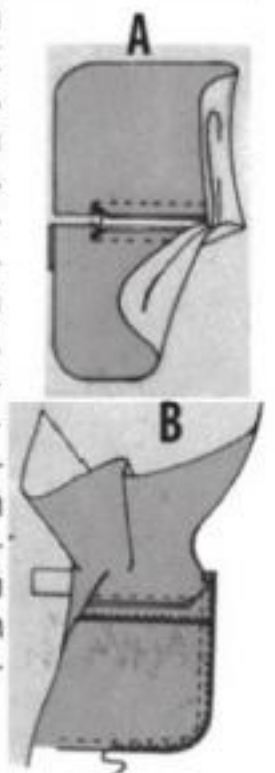

## ПРОРЕЗНОЙ КАРМАН С ЛИСТОЧКОЙ С НАСТРОЧНЫМИ КОНЦАМИ

Деталь листочки сложить вдоль посередине лицевой стороной внутрь и обтачать боковые срезы, вывернуть, выправить швы, приутюжить. На лицевую сторону основной детали наложить листочку внешней стороной вниз, срезами встык к линии разметки кармана, снизу от нее, зафиксировать (А); поверх листочки наложить нижнюю часть подкладки кармана (из подкладочного материала), уравнив срезы, зафиксировать. Верхнюю часть подкладки кармана (из основного материала) наложить с другой стороны от линии разметки кармана, встык к ней, лицевой стороной вниз. Притачать детали двумя параллельными строчками, располагая их на 0,5 см от линии разметки. Разрезать основную деталь посередине между строчками, не дорезая до концов строчек, к концам строчек выполнить наклонные разрезы под углом 45° к ним. Стачать боковые и нижние стороны подкладки кармана с закрепками в концах кармана. Расправить листочку и настрочить ее концы на основную деталь, прокладывая строчку с лицевой стороны детали (В).

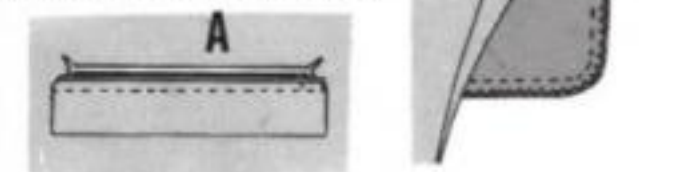

## КАРМАН С ОТРЕЗНЫМ БОЧКОМ

Сложить основную деталь и подкладку кармана лицевыми сторонами внутрь, уравнив срезы, обтачать срез входа в карман, вывернуть, выправить шов, приутюжить. Если предусмотрено по модели – проложить отделочную строчку по краю входа в карман. Наложить основную деталь на лицевую сторону бочка, совмещая обтачанный край с линией разметки на бочке, зафиксировать. Стачать срезы подкладки кармана.



## КАРМАН В ШВЕ

Обтачать одной частью подкладки кармана участок входа в карман на передней детали изделия, притачать вторую часть подкладки кармана к боковой (задней) детали изделия (А). Стачать продольные срезы основных деталей до знаков, определяющих длину входа в карман. Закрепить шов обтачивания на передней детали изделия: настрочить припуски шва на подкладку кармана или проложить отделочную строчку на участке входа в карман. Стачать срезы подкладки кармана (В).

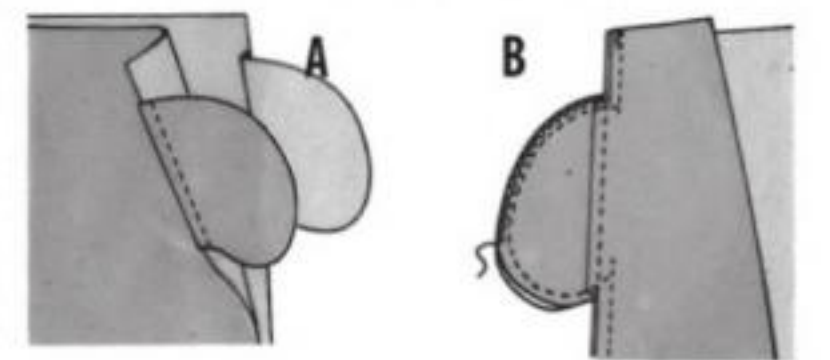



## ЗАСТЕЖКА С НАВЕСНЫМИ ПЕТЛЯМИ

Полосу для петель сложить вдоль посередине и стачать, прокладывая строчку вдоль сгиба на равном расстоянии от него; у одного из поперечных срезов ширину шва увеличить для облегчения вывертывания детали на изнаночную сторону. Подрезать припуски шва вдоль строчки. Вывернуть деталь на лицевую сторону и разрезать на равные части. Расположить петли на лицевой стороне основной детали сгибами – внутрь детали, срезы уравнивать со срезом застежки (А), настрочить. На лицевую сторону основной детали наложить подборт (обтачку) лицевой стороной вниз и обтачать срез застежки (петли попадают под строчку). Отогнуть подборт (обтачку) на изнаночную сторону основной детали, выправить шов, приутюжить (В).

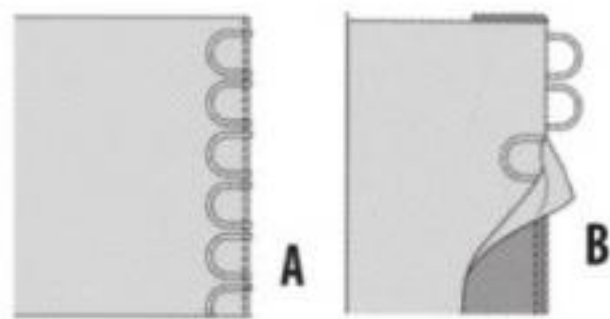

## ОБТАЧНЫЕ ПЕТЛИ

Полосу для обтачек петель разрезать на равные части (по две обтачки для каждой петли). Заутюжить каждую обтачку вдоль посередине изнаночной стороной внутрь. На лицевой стороне основной детали начертить 2 вспомогательные линии с обеих сторон от основной линии разметки петли. Расстояние от основной линии разметки петли до каждой вспомогательной линии равно удвоенной ширине канта петли (кант петли = 0,4-0,5 см), таким образом, расстояние между вспомогательными линиями равно 1,6-2 см. Обтачки наложить на основную деталь срезами внутрь так, чтобы их сгибы были уравнианы со вспомогательными линиями разметки петли. Притачать каждую обтачку, прокладывая строчку посередине между вспомогательной и основной линией разметки петли. Разрезать основную деталь посередине между строчками, не дорезая до концов строчек, к концам строчек выполнить наклонные разрезы под углом 45° к ним (А). Вывернуть обтачки на изнаночную сторону изделия, застрочить углы в концах петли. Соединить сгибы кантов петли встык косыми стежками вручную (В). После того как изделие будет почти готово (перед пришиванием пуговиц), на подборте прорезаются отверстия на уровне каждой петли, края каждого отверстия подгибаются на изнаночную сторону и подшиваются к обтачкам петли прочной ниткой в цвет материала мелкими потайными подшивочными стежками (С).

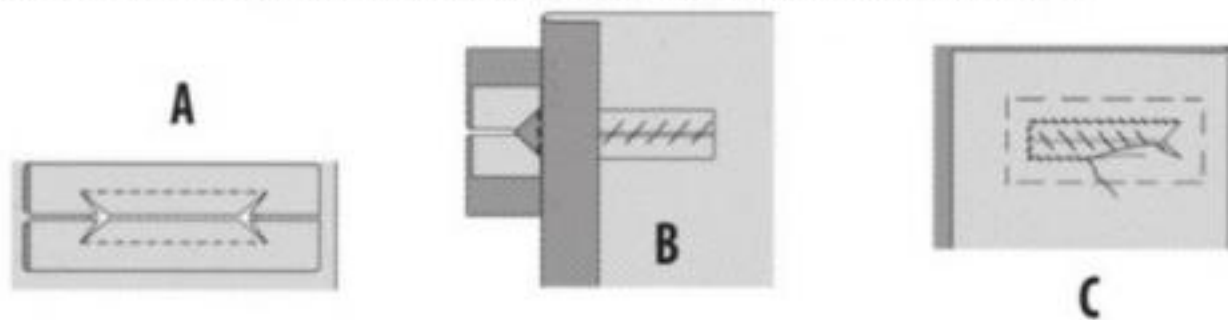

## НАСТРОЧНАЯ КУЛИСКА

На изделии в соответствии с разметкой обметать петли, либо установить блочки. Заутюжить на изнаночную сторону припуски по всем сторонам полосы для кулиски. Наложить подготовленную полосу на изнаночную сторону изделия лицевой стороной вверх по разметке и настрочить, прокладывая строчку на расстоянии 0,1-0,2 см от заутюженных сгибов (А). Продеть в полученную кулиску шнур или завязку через отверстия на изделии так, чтобы концы шнура остались с лицевой стороны изделия (В).

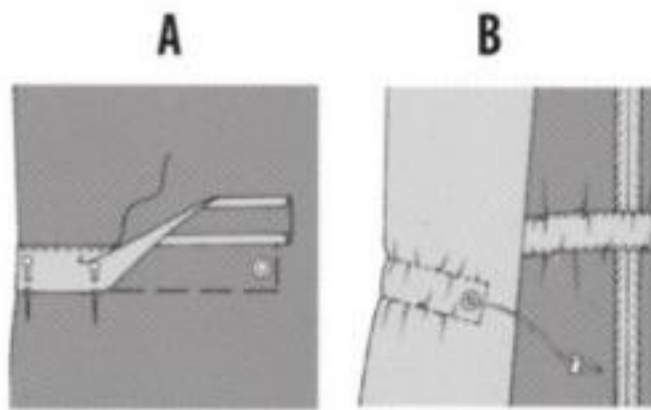

## КУЛИСКА В ЗАСТРОЧЕННОМ ШВЕ

Подвернуть верхний или нижний край детали на изнаночную сторону по линии разметки, подогнуть внутрь открытый срез и застрочить, проложив строчку в край (по сгибу), оставив незастроченным небольшой участок (А). Отрезать кусок эластичной тесьмы нужной длины с припусками на шов стачивания. Продеть с помощью английской булавки эластичную тесьму в полученную кулиску через открытый участок. Наложить концы эластичной тесьмы один на другой и стачать двумя продольными строчками. Застрочить незастроченный участок кулиски (В). Если в изделии предусмотрена завязка, продетая в кулиску, а не эластичная тесьма, то перед застрочиванием кулиски надо обметать петли на припуске. Также завязку можно продеть и в незастроченный участок кулиски.

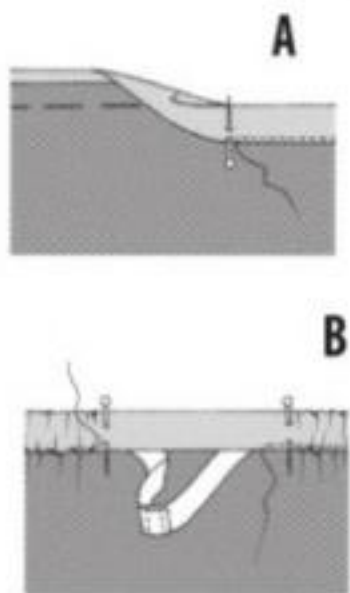

## КАК СШИТЬ МОДЕЛИ, ОПУБЛИКОВАННЫЕ В ЭТОМ НОМЕРЕ

- Прежде чем выкраивать детали изделия из материала, советуем обработать его надлежащим образом, чтобы избежать в дальнейшем усадки. Хлопчатобумажные ткани и им подобные следует выстирать, а тонкие шерстяные ткани и им подобные – отпарить (продекатировать) утюгом.
- Указанный расход материала соответствует описанному типу материала; в любом случае материал должен быть разложен очень ровно относительно кромок.
- Всегда следует делать примерку сметанного изделия, оставляя избыточные припуски по срезам; проверив посадку изделия на фигуре, обрезать излишки припусков и соединить детали изделия строчками постоянного назначения.
- Для изделий из дорогих материалов, для сложных моделей, для фигур, имеющих отклонения от условно-типовой, следует сначала выполнить макет выбранного изделия из недорогого, но похожего по свойствам материала. Затем сделать примерку макета на фигуре, внести изменения в лекала, и только после этого выкроить изделие из основного материала.

## ШЛИЦА С УДВОЕННЫМ ПРИПУСКОМ ПО ВНУТРЕННЕЙ (ПРАВОЙ) СТОРОНЕ ШЛИЦЫ

Половину удвоенного припуска по правой стороне шлицы отогнуть на лицевую сторону детали и обтачать нижний угол припуска шлицы, прокладывая строчку по линии низа изделия. Вывернуть, выправить шов, приутюжить. Припуск на подгиб низа по левой стороне шлицы отогнуть на лицевую сторону детали и обтачать вертикальный срез припуска шлицы на уровне припуска подгиба низа (А). Вывернуть, выправить шов, заутюжить припуск по левой стороне шлицы на изнаночную сторону в продолжение шва изделия. Расправить края шлицы, с лицевой стороны наложить левую сторону шлицы на правую и закрепить сквозной наклонной строчкой, прокладывая ее вдоль верхних краев припусков шлицы (В).

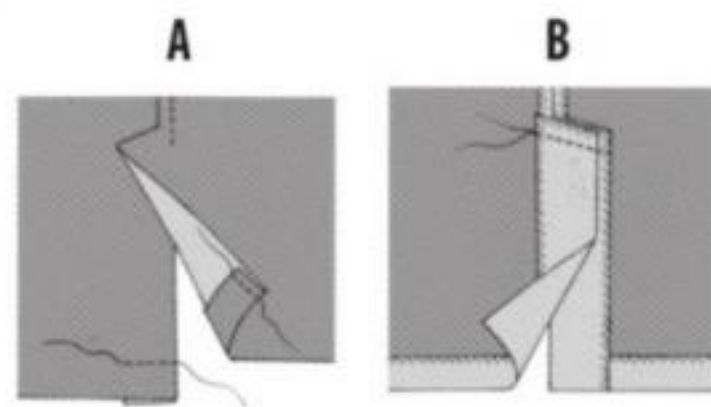

## ШЛИЦА С ОДИНАРНЫМ ПРИПУСКОМ ПО ВНУТРЕННЕЙ (ПРАВОЙ) СТОРОНЕ ШЛИЦЫ

Припуск на подгиб низа по правой стороне шлицы отогнуть на лицевую сторону детали и обтачать вертикальный срез припуска шлицы на уровне припуска подгиба низа. Вывернуть на лицевую сторону, выправить шов обтачивания и застрочить припуск шва по вертикальному срезу припуска шлицы в продолжение шва обтачивания нижнего угла правой стороны шлицы. На левой стороне шлицы отогнуть на лицевую сторону припуск шлицы и обтачать нижний угол шлицы, прокладывая строчку по линии низа изделия. Вывернуть, выправить шов, приутюжить. Расправить края шлицы, с лицевой стороны наложить левую сторону шлицы на правую и закрепить сквозной наклонной строчкой, прокладывая ее вдоль верхних краев припусков шлицы (В).

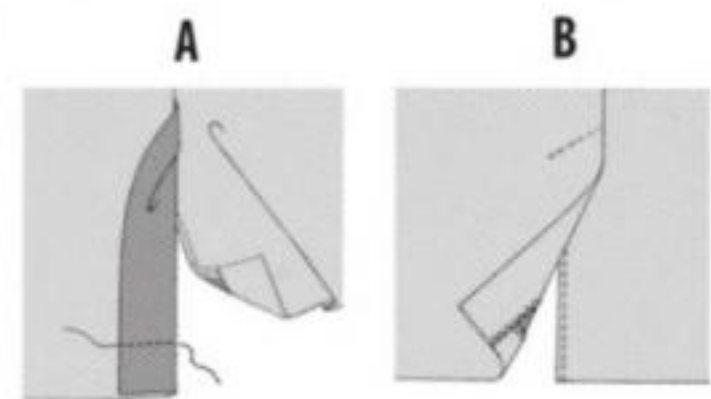

## СОЕДИНЕНИЕ ПОДКЛАДКИ С ИЗДЕЛИЕМ

На подкладке спинки заложить складку посередине и закрепить ее несколькими стежками вверх (немного ниже среза горловины) и вниз (немного выше среза низа). Соединить детали подкладки между собой: стачать вытачки, боковые и плечевые срезы; стачать части подкладки рукавов и втачать их в проймы подкладки. Изделие расположить на столе лицевой стороной вниз. На его изнаночную сторону наложить подкладку лицевой стороной вверх, совмещая одноименные швы. Подогнуть припуски по краям подкладки (кроме среза низа) на изнаночную сторону и приколоть (приметать) к внутренним срезам подбортов и нижнему срезу верхнего воротника (или к обтачке горловины спинки). Подшить подкладку вручную потайными подшивочными стежками (или притачать на машине) к внутренним срезам подбортов и к срезу верхнего воротника (к обтачке горловины спинки). Если подгиб низа рукавов подшит, то вручную подшить подогнутый срез низа подкладки рукавов к подгибу низа рукавов; если низ рукавов не обработан, то подкладку притачать к срезу низа рукавов и после этого подшить низ рукавов. Скрепить между собой припуски швов втачивания рукавов и подкладки рукавов в области плечевых и боковых швов. Наметать подкладку на изделие в области низа так, чтобы подкладка не затягивала изделие (А). Строчка намetyвания прокладывается на расстоянии примерно 8 см от низа. Подогнуть припуск подгиба низа подкладки на изнаночную сторону так, чтобы сгиб подкладки был выше сгиба низа верха изделия на 1,5-2 см. Подшить подкладку вручную потайными подшивочными стежками (на расстоянии 1 см от среза подгиба низа верха изделия), отгибая подогнутый край подкладки для образования складки, которая предотвратит затягивание подкладки (В). Примечание: если изделие со шлицей (например, в среднем шве спинки), то подкладка пришивается к припускам шлицы вручную строчкой потайных подшивочных стежков или притачивается на машине.

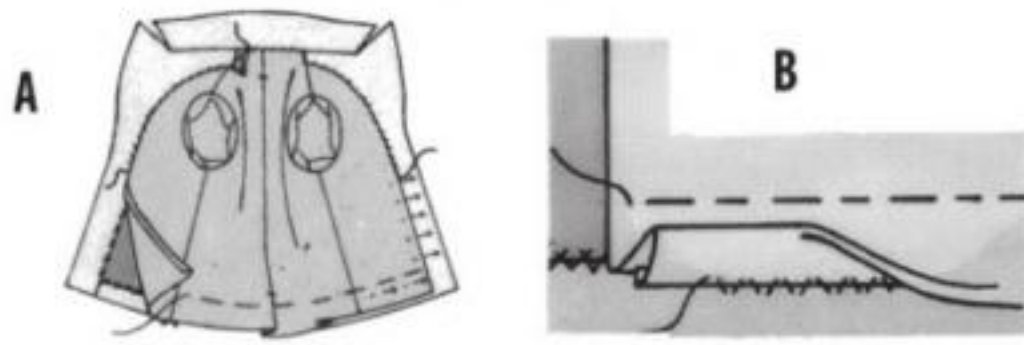

- Как правило, на схеме раскладки указано положение материала – в сгиб, т.е. материал сложен лицевой стороной внутрь вдоль посередине (кромки уравниваются), если другое не указано рядом с планом раскладки или в инструкции.
- Лекала раскладываются на материале так, чтобы средняя линия или стрелка на лекале совпадали с направлением долевой нити (или с диагональю, если деталь кроится по косой). Если на лекале нет данных обозначений, при раскладке на материале прямые края лекал должны быть параллельны кромке. Если лекало приведено для половины детали, то чтобы получить целую деталь, следует совместить указанный край лекала со сгибом ткани.
- Все срезы швов должны быть обметаны (строчкой «зиг-заг» (или подобной) или на оверлоке). Если в инструкциях не указано иное, то соединяемые детали совмещаются лицевыми сторонами внутрь и стачиваются, припуски шва обметываются и разутюживаются. В некоторых случаях целесообразно сначала обметать срезы, а затем их стачать.
- Строчки временного назначения удаляются из швов после прокладывания строчек постоянного назначения.



# 1 БЛУЗКА ■ ■ ■ РАЗМЕРЫ 40/42/44/46

## ЛИСТ-ВКЛАДЫШ С ■ ■ ■ ЗЕЛЕННЫЕ ЛИНИИ

размер 40 — — — — —  
 размер 42 — — — — —  
 размер 44 — — — — —  
 размер 46 — — — — —

Длина по средней линии спинки: 54 (55,5-57-58,5) см

### ВАМ ПОТРЕБУЕТСЯ:

- 1,50 м (разм. 40/42), 1,60 м (разм. 44/46) клетчатого вискозного полотна с высоким коэффициентом драпируемости, ширина – 150 см
- 15 см клеевого прокладочного материала шириной 140 см
- 10 пуговиц под перламутр в тон, диаметр – 10 мм

### АЛЬТЕРНАТИВНЫЕ МАТЕРИАЛЫ:

крепдешин, креп-сатин, сатин, жатка.

### ДЕТАЛИ ИЗДЕЛИЯ

Скопировать лекала деталей.

СПИНКА	13
КОКЕТКА	14
ПЕРЕД	15
КАРМАН	16
СТОЙКА	17
ВОРОТНИК	18
РУКАВ	19
МАНЖЕТА	20

### ПЛАН РАСКЛАДКИ

На материале, сложенном в сгиб, разложить лекала деталей (два раза лекала деталей 17 и 18), как показано на схеме. На клеевом прокладочном материале, сложенном в сгиб кромками встык, разложить лекала деталей 17 и 18, как на основном материале. Выкроить детали с припусками на швы по 1 см. Добавить 3 см на подгиб карманов и 1 см на подгиб низа. Выкроить без припусков продольные срезы цельнокроеных подбортов.

### ОПИСАНИЕ РАБОТЫ

- Продублировать клеевым прокладочным материалом указанные детали.
- Соединить детали, обрабатывая припуски зигзагообразной строчкой.
- Притачать кокетки к верхним срезам частей переда. Подрезать припуски в углах. Заутюжить обработанные припуски наверх. Настрочить двойной строчкой.
- Заутюжить, дважды подвернув, цельнокроеный подборт каждой части переда на изнаночную сторону. Застрочить прямой строчкой.
- С изнаночной стороны спинки и частей переда обработать выточки. Заутюжить на середину деталей.
- Заутюжить подгиб кармана на изнаночную сторону, подвернув внутрь половину ширины подгиба. Застрочить прямой строчкой.
- По разметке наложить карманы на части переда. Подогнуть внутрь припуски карманов. Настрочить карманы прямой строчкой.
- Выполнить плечевые швы. Заутюжить обработанные припуски на спинку.
- По разметке выполнить на рукаве разрез для шлицы. Обработать срезы швом вподгибку (шириной несколько миллиметров, см. размер манжет). Заутюжить обработанные припуски на изнаночную сторону. Застрочить прямой строчкой. В указанном направлении заложить складку верхней части шлицы рукава. Закрепить обметочными стежками.
- Втачать рукава (не обрабатывая продольный шов рукава) в срезы пройм, выполняя посадку. Заутюжить обработанные припуски на рукава.
- Выполнить боковые швы и нижний шов рукава.
- Подготовить и выполнить притачные манжеты, по аналогии с описанием, данным в Справочнике по шитью, не прокладывая отделочную строчку по контуру манжет.
- Подготовить и выполнить воротник с отрезной стойкой.
- Обработать нижний срез изделия зигзагом. Заутюжить обработанный припуск на изнаночную сторону. Застрочить прямой строчкой.
- Обметать по разметке петли на правом борте, на правой стороне стойки и на передних краях манжет. Пришить пуговицы на левом борте, на левой части стойки и на задних краях манжет в соответствии с петлями.

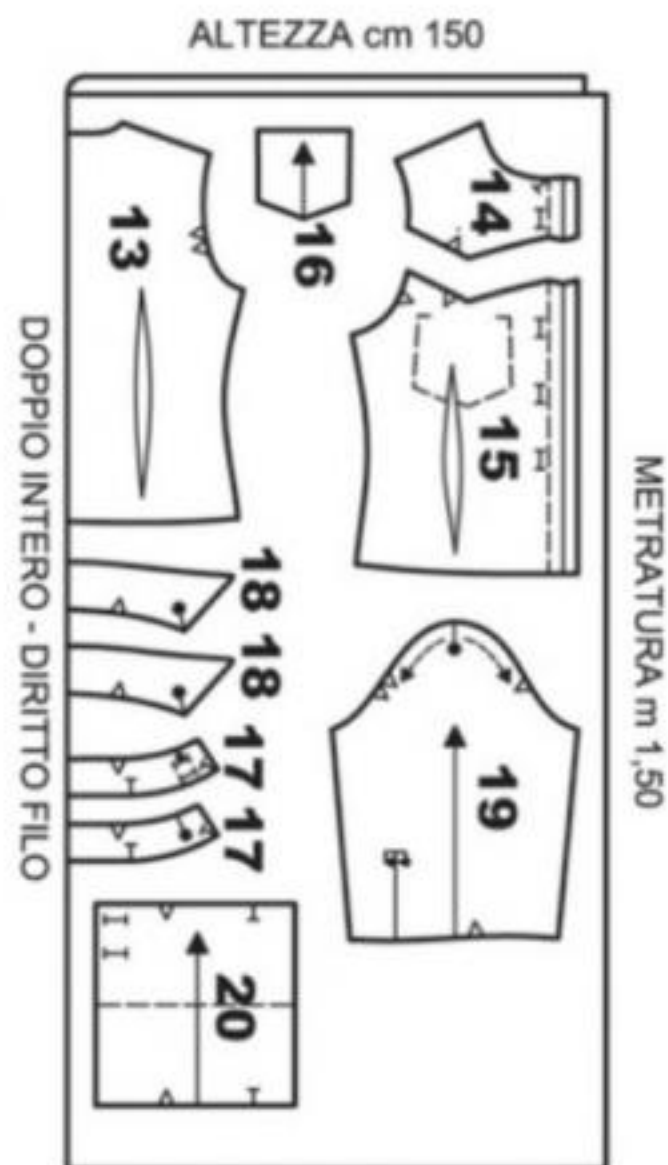

# 2 БРЮКИ ■ ■ ■ РАЗМЕРЫ 40/42/44/46

## ЛИСТ-ВКЛАДЫШ С ■ ■ ■ ГОЛУБЫЕ ЛИНИИ

размер 40 — — — — —  
 размер 42 — — — — —  
 размер 44 — — — — —  
 размер 46 — — — — —

Длина по боковому шву от линии талии: 123 (124,5-126-127,5) см

### ВАМ ПОТРЕБУЕТСЯ:

- 2,70 (2,75-2,80-2,85) м однотонного эластичного легкого денима (джинсовый материал) шириной 150 см
- 30 см клеевого прокладочного материала шириной 140 см
- 1 застежка-молния в тон, длина – 25 см
- 1 аппликация в виде цветка из крепа-жоржета контрастного цвета и органзы с контрастным цветочным рисунком на фоне в тон

### АЛЬТЕРНАТИВНЫЕ МАТЕРИАЛЫ:

полотно, пике, панاما, поплин, габардин (эластичные).

### ДЕТАЛИ ИЗДЕЛИЯ

Скопировать лекала деталей.

ЗАДНЯЯ/ПЕРЕДНЯЯ ПОЛОВИНКА БРЮК	6+6A+6B+6C+6D+6E+6F
ПОЯС ЗАДНЕЙ ПОЛОВИНКИ БРЮК	7
ПОЯС ПЕРЕДНИХ ПОЛОВИНОК БРЮК	8

### ПЛАН РАСКЛАДКИ

На изнаночной стороне материала в разворот разложить два раза лекала детали 6 так, чтобы получить левую и правую детали, как показано в средней части схемы. Подрезать материал и сложить в сгиб. Разложить два раза лекала деталей 7 и 8 на материале,

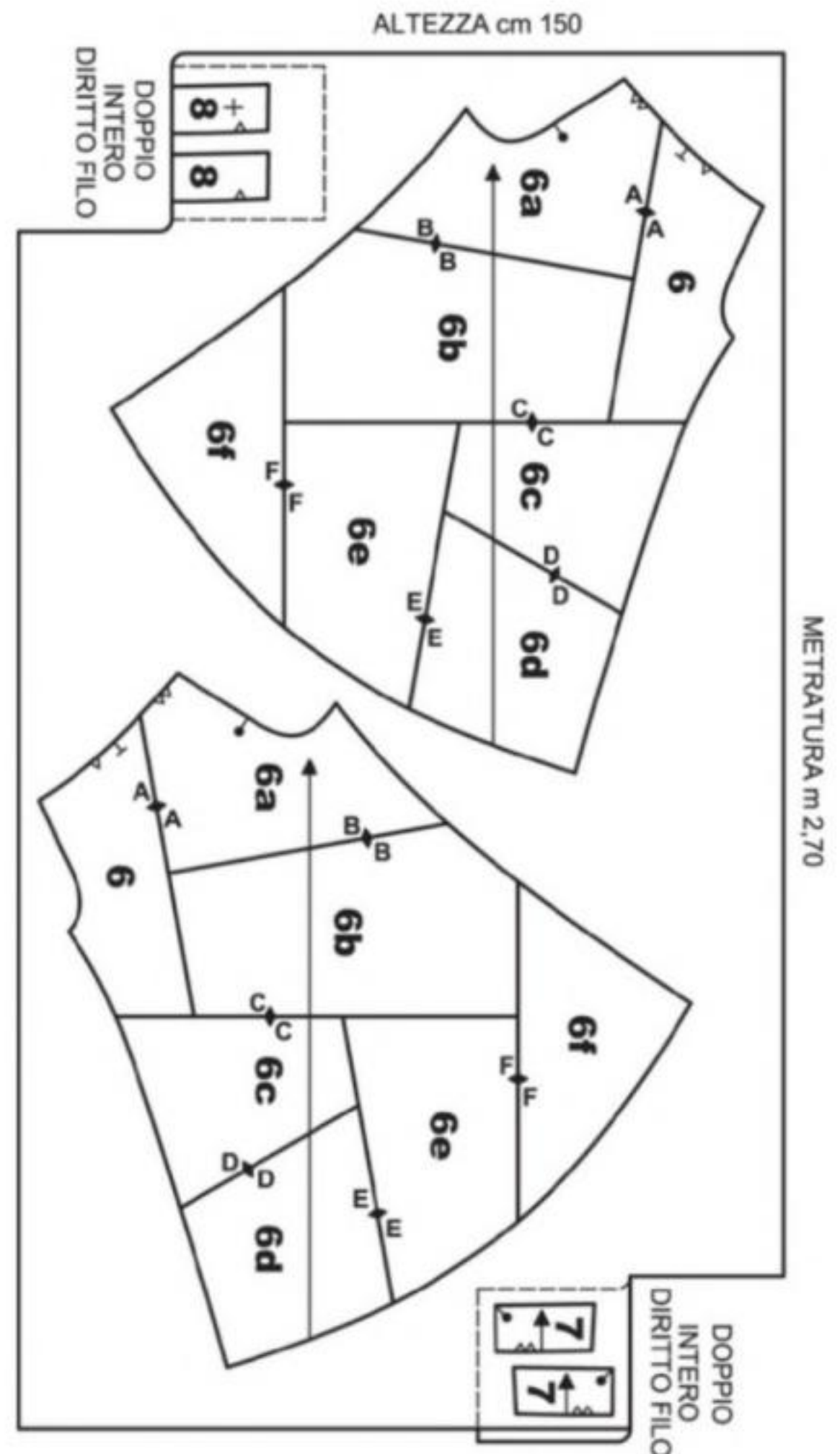





сложенном в сгиб, как показано в верхней и в нижней частях схемы. На клеевом прокладочном материале, сложенном в сгиб кромками встык, разложить лекала деталей 7 и 8, как на основном материале. Выкроить детали с припусками на швы по 1,5 см для средних срезов задних половинок брюк и для средних задних срезов поясов задних половинок брюк. Выкроить детали с припусками на швы по 1 см во всех остальных случаях. Добавить 2,5 см на подгиб низа.

**ОПИСАНИЕ РАБОТЫ**

● Продублировать клеевым прокладочным материалом указанные детали. ● Выполнить шаговые швы. Заутюжить обработанные припуски на задние половинки брюк. ● Стачать средние срезы от линии талии передних половинок брюк до участка застежки задних половинок брюк. Разутюжить обработанные припуски. ● Притачать пояса задних половинок брюк к боковым срезам пояса передних половинок брюк. Совместить внешний и внутренний пояса. Стачать верхние срезы. Заутюжить припуски на внутренний пояс. Настрочить в край. Притачать внешний пояс к линии талии изделия. Заутюжить припуски наверх. ● В среднем шве задних половинок брюк со внешним поясом выполнить застежку-молнию, притачанную на машине, по аналогии с описанием, данным в Справочнике по шитью. ● Отогнуть внутренний пояс на изнаночную сторону. Подогнуть внутрь припуски открытых срезов. Закрепить припуски на участке застежки строчкой изнутри или потайными стежками вручную к лентам застежки-молнии. Затем застрочить в край припуск нижнего среза внутреннего пояса к заутюженному наверх припуску притачивания внешнего пояса. ● Заутюжить подгиб низа брюк на изнаночную сторону, подвернув внутрь 1 см припуска. Застрочить в край. ● Украсить левую сторону пояса передних половинок брюк, пришив потайными стежками аппликацию.

**3 ПЛАТЬЕ ■ ■ ■ ■ РАЗМЕРЫ 42/44/46/48****ЛИСТ-ВКЛАДЫШ D ■ ГОЛУБЫЕ ЛИНИИ**

размер 42 — — — — —  
размер 44 — — — — —  
размер 46 — — — — —  
размер 48 — — — — —

Длина по средней линии спинки от линии талии:  
58 (59-60-61) см

**ВАМ ПОТРЕБУЕТСЯ:**

● 2,10 (2,15-2,20-2,25) м однотонного денима (джинсовый материал) шириной 150 см ● 2,10 (2,20-2,30-2,40) м косой готовой хлопковой бейки в тон, ширина – 1,5 см ● 9 металлических кнопок диаметром 10 мм ● контрастные нитки для отделочных строчек

**АЛЬТЕРНАТИВНЫЕ МАТЕРИАЛЫ:**

габардин, полотно, пике, панاما, хлопковый атлас, мебельный (вощенный) ситец, поплин.

**ДЕТАЛИ ИЗДЕЛИЯ**

Скопировать лекала деталей.

КОКЕТКА СПИНКИ	12
КОКЕТКА ПЕРЕДА	13
СПИНКА ПЛАТЬЯ	14
ПЕРЕД ПЛАТЬЯ	15+15A
БОЧОК ПЛАТЬЯ	16
ВОРОТНИК	17
ЗАДНЯЯ ЧАСТЬ РУКАВА	18
ПЕРЕДНЯЯ ЧАСТЬ РУКАВА	19
ВСТАВКА ПРОЙМЫ	20
ПОДБОРТ	A = СКОПИРОВАТЬ С ЛЕКАЛА ДЕТАЛИ 15+15A, СОЕДИНЕННОГО С ЛЕКАЛОМ ДЕТАЛИ 13 B = СКОПИРОВАТЬ С ЛЕКАЛА ДЕТАЛИ 15
ПОДКЛАДКА КАРМАНА	

**ПЛАН РАСКЛАДКИ**

На материале, сложенном в сгиб, разложить лекала деталей (два раза лекала деталей 17 и B), как показано на схеме. Выкроить детали с припусками на швы по 1 см.

**ОПИСАНИЕ РАБОТЫ**

● Соединять детали, обрабатывая припуски зигзагообразной строчкой. ● Притачать одну часть подкладки кармана к срезу входа в карман части переда. Подрезать припуски в углах. Отогнуть части подкладок карманов на изнаночную сторону. Настрочить вход в карман строчкой на расстоянии 7 мм, а затем строчкой в край контрастными нитками. С изнаночной стороны наложить оставшуюся часть подкладки кармана на ранее притачанную часть подкладки кармана. Стачать части подкладки кармана по контуру. Обработать совмещенные припуски. Приметать подкладки карманов к срезам частей переда платья. ● Притачать бочки к частям переда, притачивая попутно открытый срез части подкладки кармана к срезу входа в карман бочка. Заутюжить обработанные припуски на части переда. Настрочить, продолжая отделочные строчки входов в карманы. Закрепить поперечные края входов в карманы обметочными стежками, выполняемыми контрастными нитками. ● Притачать бочки к спинке платья. За-

утюжить обработанные припуски на спинку. Настрочить, как было сделано для входов в карманы. ● Стачать боковые срезы кокеток. Заутюжить обработанные припуски на кокетку спинки. ● Стачать нижние срезы частей рукава. Заутюжить обработанные припуски на задние части рукавов. ● Притачать к соответствующим участкам верхних срезов рукавов вставки пройм. Заутюжить обработанные припуски на рукава. Настрочить в край контрастными нитками. ● Втачать рукава со вставками в срезы пройм. Заутюжить обработанные припуски на проймы. Настрочить в край контрастными нитками. ● Выполнить плечевые швы, продолжая каждую строчку и стачивая средние срезы каждого рукава. Заутюжить обработанные припуски на кокетки переда и передние части рукавов. Настрочить в край контрастными нитками. ● Отрезать, добавляя 1 см на припуски, по куску косой бейки соответствующего размера для низа рукава. Разутюжить подвернутый припуск косой бейки с одной продольной стороны. Притачать (открытым продольным срезом) кусок бейки к низу рукава. Отогнуть косую бейку на изнаночную сторону, убирая припуски под сгиб подогнутого припуска бейки. Застрочить в край контрастными нитками. ● Притачать кокетку платья к верхнему срезу спинки и частей переда. Заутюжить обработанные припуски наверх. Настрочить, как было сделано для выходов в карманы. ● Отрезать кусок косой бейки по размеру низа изделия. Разутюжить подвернутый припуск косой бейки с одной продольной стороны. ● Обработать внутренние срезы подбортов швом вподгибку. ● Наложить подборта по разметке на части переда. Приколоть косую бейку открытым срезом к низу изделия, накладывая ее поверх подбортов. Подвернутый припуск косой бейки должен быть направлен вверх. Стачать нижние срезы. Затем обтачать срезы бортов, продолжая строчку и по коротким отрезкам выступов горловины. Подрезать припуски у участка втачивания воротника. Вывернуть. Закрепить подборта обметочными стежками к припускам плечевых швов. Застрочить открытый срез косой бейки низа изделия в край контрастными нитками. ● Совместить воротники лицевыми сторонами внутрь. Обтачать по внешнему контуру. Вывернуть. ● Втачать один воротник лицевой стороной в срез горловины изделия с лицевой стороны. Заутюжить припуски наверх. Подогнуть внутрь припуск открытого среза второго воротника. Застрочить в край к заутюженному наверх припуску втачивания, выполняя строчку нитками в тон. Настрочить внешний контур воротника в край контрастными нитками, продолжая строчку на участках выступов горловины и бортов. ● Установить головки кнопок (с углублением) по разметке на правом борте. Установить основания кнопок (с выступом) на левом борте в соответствии с головками кнопок.

ALTEZZA cm 150

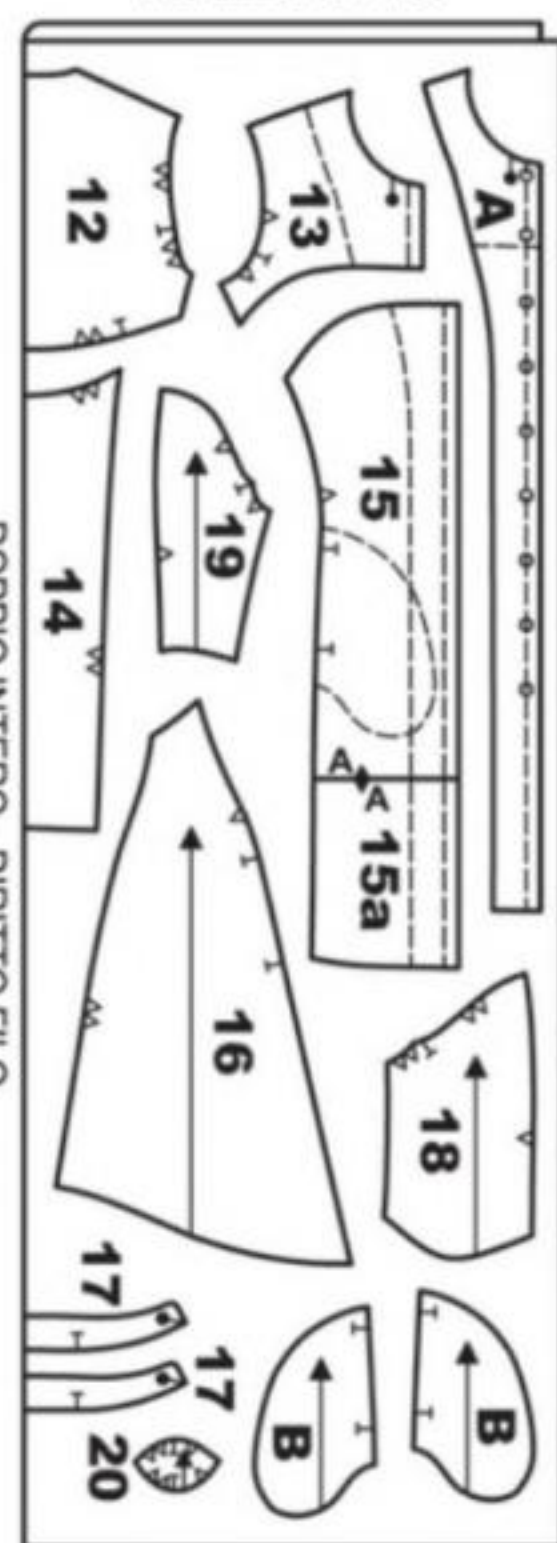

DOPPIO INTERO - DIRITTO FILO

METRATURA m 2,10

**4 ПЛАТЬЕ ■ ■ ■ ■ РАЗМЕРЫ 38/40/42/44****ЛИСТ-ВКЛАДЫШ E ■ РОЗОВЫЕ ЛИНИИ**

размер 38 — — — — —  
размер 40 — — — — —  
размер 42 — — — — —  
размер 44 — — — — —

Длина по средней линии спинки от линии талии:  
48 (50-52-54) см

**ВАМ ПОТРЕБУЕТСЯ:**

● 2,40 (2,50-2,60-2,70) м бязи в клетку, ширина – 150 см ● 50 см (разм. 38/40), 55 см (разм. 42/44) клеевого прокладочного материала шириной 140 см ● 11 металлических кнопок с вставкой под перламутр более темного оттенка, чем оттенок основного материала, диаметр – 10 мм

**АЛЬТЕРНАТИВНЫЕ МАТЕРИАЛЫ:**

материал в шотландскую клетку, материал в клетку «Принц Уэльский», материал в шахматную клетку, материал в «елочку», костюмный материал в мелкую светлую полоску ИЛИ пике, легкий деним (джинсовый материал), панاما, хлопковый муслин, крепсатин, жатка (в клетку или в полоску).



## ДЕТАЛИ ИЗДЕЛИЯ

Скопировать лекала деталей. Начертить в виде прямоугольника деталь А.

КОКЕТКА СПИНКИ	1 = ВЫКРАИВАТЬ В РАЗВОРОТ, СОВМЕЩАЯ СГИБ КАЛЬКИ СО СРЕДНЕЙ ЛИНИЕЙ
СПИНКА ЛИФА ПЛАТЬЯ	2 = ВЫКРАИВАТЬ В РАЗВОРОТ, СОВМЕЩАЯ СГИБ КАЛЬКИ СО СРЕДНЕЙ ЛИНИЕЙ
ПЕРЕД ЛИФА ПЛАТЬЯ	3
СТОЙКА	4 = ВЫКРАИВАТЬ В РАЗВОРОТ, СОВМЕЩАЯ СГИБ КАЛЬКИ СО СРЕДНЕЙ ЛИНИЕЙ
ВОРОТНИК	5 = ВЫКРАИВАТЬ В РАЗВОРОТ, СОВМЕЩАЯ СГИБ КАЛЬКИ СО СРЕДНЕЙ ЛИНИЕЙ
ПЛАНКА ЗАСТЕЖКИ ПЕРЕДА	6
КАРМАН	7
КЛАПАН КАРМАНА	8
РУКАВ	9
МАНЖЕТА	10
ПЕРЕДНЕЕ/ЗАДНЕЕ ПОЛОТНИЩЕ ЮБКИ ПЛАТЬЯ	11 = ВЫКРАИВАТЬ В РАЗВОРОТ, СОВМЕЩАЯ СГИБ КАЛЬКИ СО СРЕДНЕЙ ЛИНИЕЙ
БЕЙКА ЗАСТЕЖКИ РУКАВА	A = 12 X 1,5 CM

## ПЛАН РАСКЛАДКИ

Разрезать метраж материала пополам. Совместить два полученных куска лицевой стороной внутрь, не меняя направления нитей и совмещая клетки. На вдвоенном таким образом материале разложить лекала деталей (два раза лекало детали 8). Лекало детали 2 разложить на материале в разворот, как показано на схеме. На клеевом прокладочном материале, сложенном в сгиб, разложить лекала деталей 4 и 5 (совмещая их средние линии со сгибом материала); лекало внутренней детали 6 (без складки) и лекало детали 8, как на основном материале. Лекало детали 10 разложить на клеевом прокладочном материале, сложенном в сгиб, поперечным краем по долевой нити. Выкроить детали с припусками на швы по 1 см. Добавить 3 см на подгиб карманов и 4 см на подгиб низа.

## ОПИСАНИЕ РАБОТЫ

- Продублировать клеевым прокладочным материалом указанные детали.
- Обрезать планку левой стороны застежки по разметке (складка и основание), добавляя 1 см на припуски. Затем, добавляя на припуски, обрезать переднее полотнище юбки на участке притачивания планки (до основания застежки).
- Соединять детали, обрабатывая припуски зигзагообразной строчкой.
- С изнаночной стороны спинки и частей переда лифа обработать вытачки. Заутюжить вертикальные вытачки от середины детали, а горизонтальные вытачки – вниз.
- Сложить карман по средней линии лицевой стороной внутрь. Закрепить встречные складки карманов строчками на обозначенных пунктирными линиями участках. Заложить складки карманов в указанном направлении. Приутюжить встречные складки. Приметать складки к нижним срезам и к срезам подгиба карманов.
- Заутюжить подгиб кармана на изнаночную сторону, подвернув внутрь половину ширины подгиба. Застрочить прямой строчкой.
- Изнаночной стороной наложить по разметке карманы на части переда лифа с лицевой стороны. Подогнуть внутрь припуски карманов. Настрочить карманы прямой строчкой.
- Наложить непродублированный клапан на продублированный. Обтачать по внешнему контуру. Вывернуть. Отделывать клапаны строчкой в край.
- Притачать клапаны, отогнутые вверх, по разметке над карманами, располагая продублированные клапаны к лицевой стороне частей переда. Отогнуть клапаны вниз. Настрочить швы притачивания клапанов на расстоянии 7 мм.
- Совместить две кокетки спинки лицевыми сторонами внутрь. Вложить между ними верхний срез спинки. Проложить строчку. Отогнуть кокетки изнаночной стороной внутрь.
- С помощью коротких наметочных стежков собрать верхний срез полотнищ юбки до размера низа соответствующей спинки/переда лифа.
- Равномерно распределяя сборку, притачать полотнища юбки к низу спинки/переда лифа. Заутюжить обработанные припуски наверх.
- Притачать внутренним срезом лицевой стороной планку левой стороны застежки к срезу борта левой части переда с изнаночной стороны. Отогнуть внешнюю часть планки на лицевую сторону, подрезая припуски в углах. Подвернуть внутрь припуск открытого среза планки. Застрочить в край к припускам притачивания внутренней части планки. Затем отделать сгиб планки строчкой в край. Притачать совмещенные нижние срезы планки к срезу основания застежки переда, располагая внутреннюю планку к изнаночной стороне изделия. Припуски останутся с лицевой стороны. Позднее они будут убраны под планку правой стороны

- застёжки. Заутюжить припуски вниз.
- Притачать внутренним срезом лицевой стороной планку правой стороны застежки к срезу борта правой части переда с изнаночной стороны. Нижний уголок планки должен выступать за основание застежки. Отогнуть внешнюю часть планки на лицевую сторону. Настрочить на расстоянии 5 мм от сгиба. Подогнуть открытую часть планки, сгибая по пунктирной линии разметки для складки. Настрочить прямой строчкой по сплошной линии разметки, заутюживая припуски на середину. Продолжить строчку, застрачивая подогнутые припуски на участке нижнего угла планки, наложенного поверх планки левой стороны застежки. Строчка должна быть продолжена до отделочной строчки, проложенной на расстоянии 5 мм от линии сгиба. Затем настрочить контур выступающего уголка планки сквозной строчкой в край, прошивая все слои основания застежки.
- Подогнуть внутрь припуски плечевых срезов кокеток спинки. Вложить между ними припуски плечевых срезов частей переда, располагая внешнюю кокетку к лицевой стороне изделия. Проложить строчку изнутри вдоль линии сгиба припусков каждого плеча.
- Выполнить застежки рукавов с окантованными срезами, по аналогии с описанием, данным в Справочнике по шитью.
- Втачать рукава (не обрабатывая продольный шов рукава) в срезы пройм. Заутюжить обработанные припуски на рукава.
- Выполнить боковые швы и нижний шов рукава. Заутюжить обработанные припуски на спинку. Настрочить двойной строчкой.
- Подготовить и выполнить притачные манжеты, отделявая контур манжет строчкой на расстоянии 5 мм, а не строчкой в край, и продолжая эту строчку по швам притачивания манжет.
- Подготовить и выполнить воротник с отрезной стойкой, отделявая воротник до притачивания к нему стойки строчкой на расстоянии 5 мм, а не строчкой в край.
- Заутюжить подгиб юбки на изнаночную сторону, подогнув внутрь половину ширины подгиба. Застрочить прямой строчкой.
- Установить головки кнопок (с углублением) по разметке на правой планке и на правой стороне стойки, на клапанах карманов и на передних краях манжет. Установить основания кнопок (с выступом) на левой планке и на левой стороне стойки, на карманах и на задних краях манжет в соответствии с головками кнопок.

## 5 БРЮКИ ■ ■ РАЗМЕРЫ 42/44/46/48

### ЛИСТ-ВКЛАДЫШ D ■ ■ ЗЕЛЕННЫЕ ЛИНИИ

размер 42	— — — — —
размер 44	— — — — —
размер 46	— — — — —
размер 48	— — — — —

Длина по боковому шву от линии талии: 95 (96,5-98-99,5) см

### ВАМ ПОТРЕБУЕТСЯ:

- 2,20 (2,25-2,30-2,35) м однотонного вискозного полотна с высоким коэффициентом драпируемости, ширина – 150 см
- 75 (80-85-90) см эластичной тесьмы шириной 6,5 см

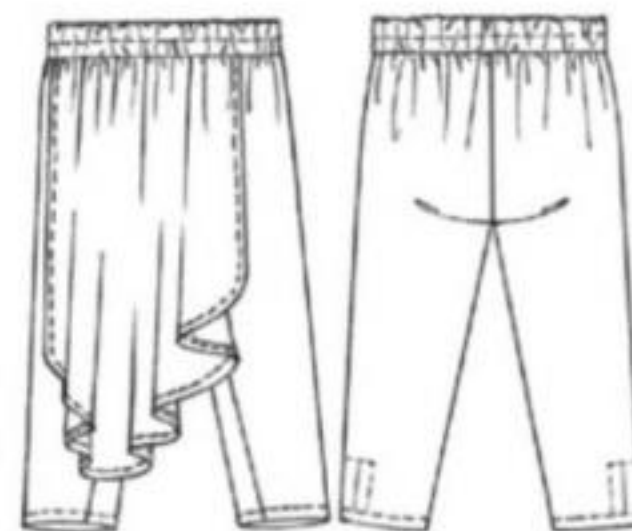

**АЛЬТЕРНАТИВНЫЕ МАТЕРИАЛЫ:**  
крепдешин, сатин, жатка, креп-сатин.

## ДЕТАЛИ ИЗДЕЛИЯ

Скопировать лекала деталей. Начертить в виде прямоугольника деталь В.

ЗАДНЯЯ/ПЕРЕДНЯЯ ПОЛОВИНКА БРЮК	25+25A+25B
ДЕКОРАТИВНАЯ ДЕТАЛЬ ПЕРЕДНЕЙ ПОЛОВИНКИ БРЮК	26+26A+26B+26C
ОБТАЧКА ШЛИЦЫ	A = СКОПИРОВАТЬ С ЛЕКАЛА ДЕТАЛИ 25
ПОЯС	B = 100 (104-108-112) X 11 CM

## ПЛАН РАСКЛАДКИ

На лицевой стороне материала в разворот разложить лекало детали 26 (два раза лекало детали 25 так, чтобы получить левую и правую детали), как показано на схеме. Выкроить детали с припусками на швы по 1 см. Добавить 3 см на подгиб низа и 1,5 см на подгиб срезов внешнего контура декоративной детали.

## ОПИСАНИЕ РАБОТЫ

- Соединять детали, обрабатывая припуски зигзагообразной строчкой.
- По разметке наложить обтачки шлиц лицевой стороной на лицевую сторону участков шлиц половинок брюк. Проложить строчку на расстоянии нескольких миллиметров от линии разметки каждой шлицы. Подрезать основания шлиц. Отогнуть обтачки шлиц на изнаночную сторону и приметать их к нижним срезам половинок брюк. Настрочить контур отверстия каждой шлицы в край, а ее внутренний контур – прямой строчкой.
- Стачать средние срезы. Заутюжить обработанные припуски налево.
- Одной непрерывной строчкой выполнить шаговые швы. Заутюжить обработанные припуски на задние половинки брюк.
- Заутюжить подгиб низа брюк на изнаночную сторону, подвернув внутрь 1 см припусков. Застрочить прямой строчкой.
- Обработать срезы внешнего контура декоративной детали швом вподгибку, застроченным прямой строчкой.
- В указанном направлении заложить складки декоративной детали. Закрепить строчкой вдоль среза.
- Наложить изнаночной стороной декоративную деталь на лицевую сторону передних половинок брюк, начиная от контрольной буквы «В» на правой части и продолжая по левой части до контрольной буквы «А». Приметать декоративную деталь к срезу линии талии передних половинок брюк.
- Отрезать, добавляя на припуски, кусок эластичной тесьмы чуть короче пояса. Мы советуем 68 (72-76-80) см. Стачать эластичную тесьму в кольцо.
- Стачать пояс в кольцо (= средний задний шов). Сложить пояс пополам изнаночной стороной внутрь. Вложить растянутую эластичную тесьму. Настрочить пояс на расстоянии 2 см от сгиба прямой строчкой.
- Притачать совмещенные припуски пояса с растянутой эластичной тесьмой к срезам линии талии брюк.

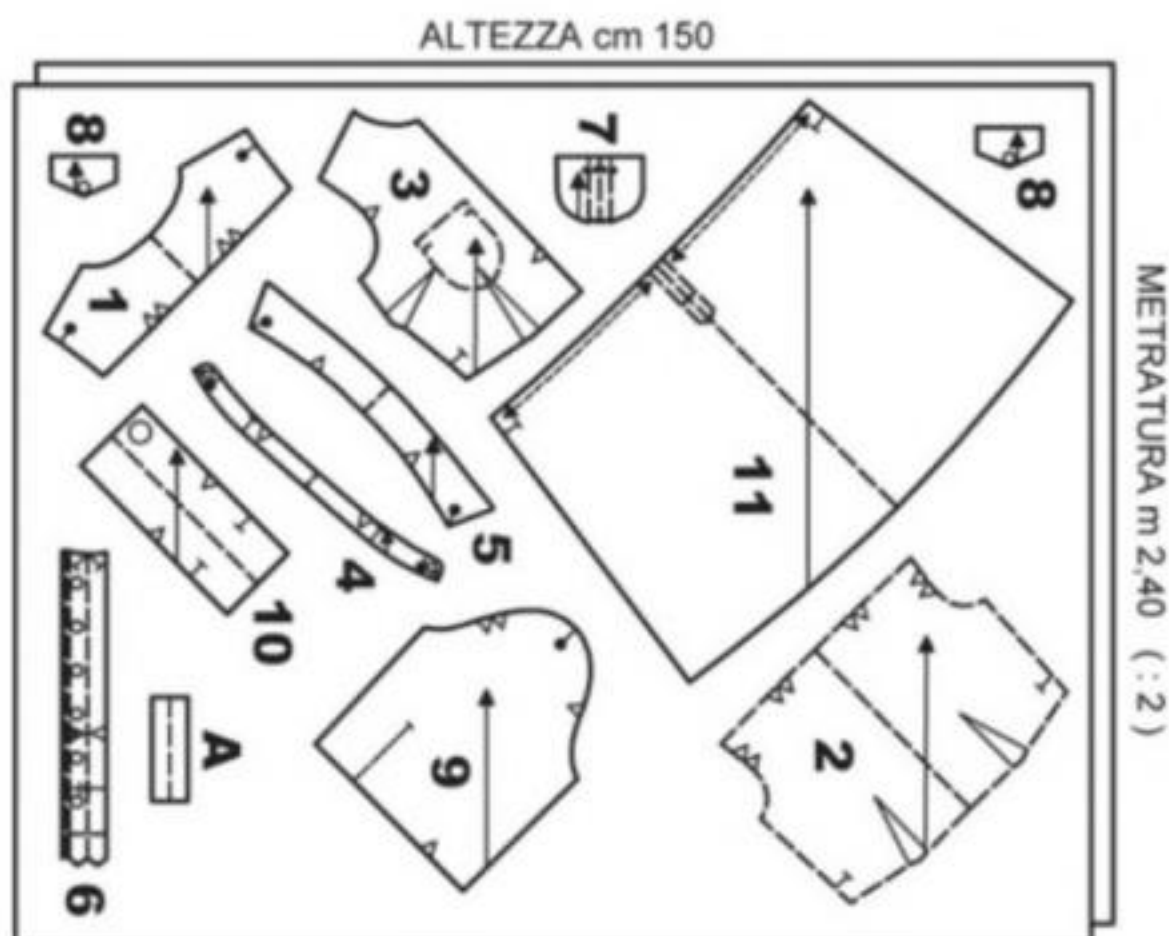





ALTEZZA cm 150

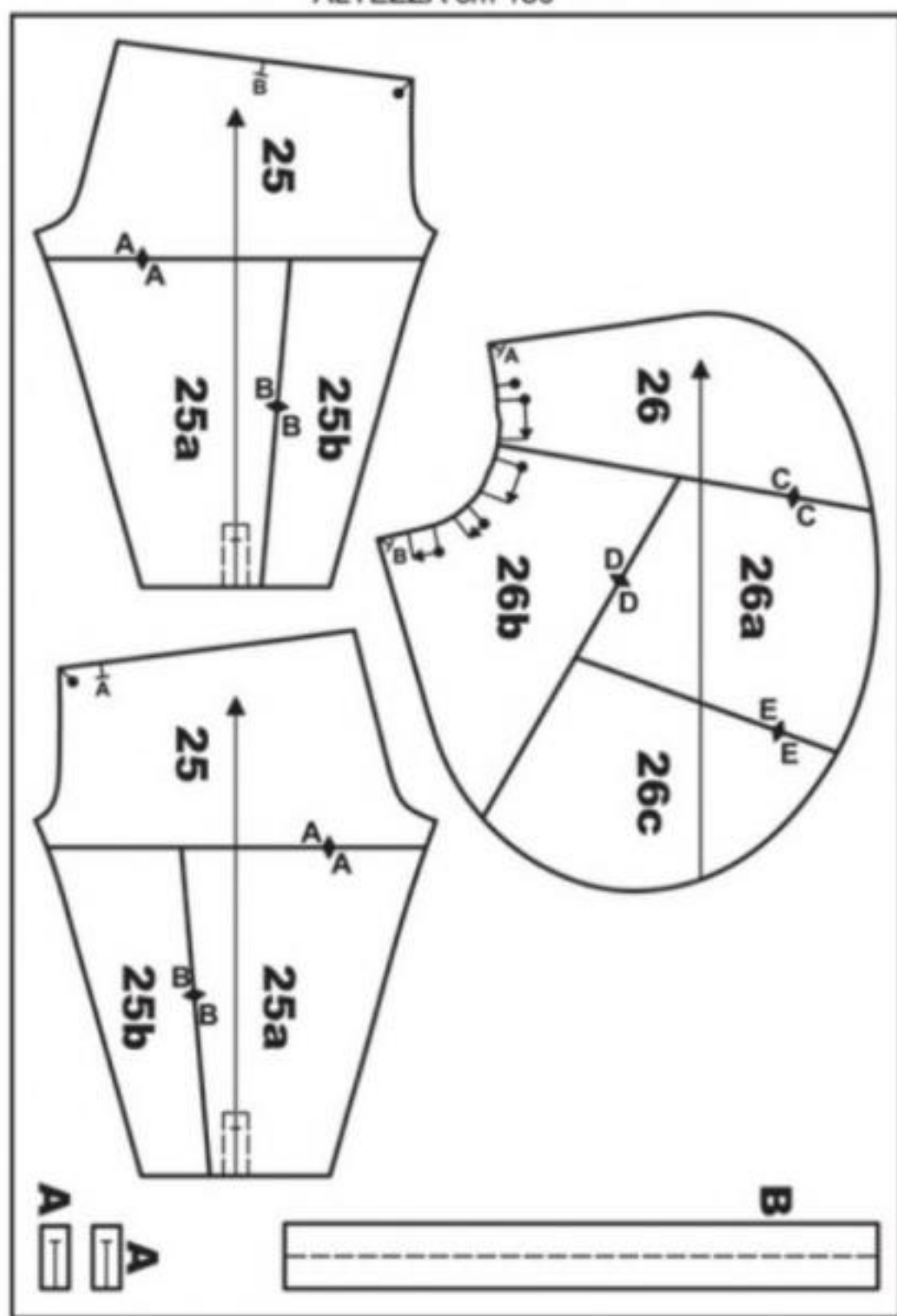

МЕТРАЖА m 2,20

**ОПИСАНИЕ РАБОТЫ**

● На левой части переда вышить верхний цветок среднего узора, затем вышить верхний и нижний цветы бокового узора гладью, используя стабилизатор и красные нитки. Остальные цветы вышить розовыми нитками. Затем вышить бутоны голубыми нитками. ● Зелеными нитками вышить жилки листочков тамбурным швом. Цветоножки бутонов, стебли и листья вышить гладью, используя зеленые нитки. ● ИЛИ по разметке наложить аппликацию на левую сторону переда и закрепить потайными стежками или потайной строчкой по контуру. ● Продублировать клеевым прокладочным материалом указанные детали. ● Соединять детали, обрабатывая припуски зигзагообразной строчкой. ● С изнаночной стороны частей переда обработать вытачки. Заутюжить обработанные припуски от середины детали. ● С изнаночной стороны частей спинки обработать вытачки. Заутюжить на середину детали. ● Стачать средние срезы частей спинки до участка застежки. Разутюжить обработанные припуски. Стачать средние срезы обтачек пройм/горловины спинки (А). ● Стачать средние срезы частей переда до участка выреза. На участке выреза разутюжить обработанные припуски. Остальные обработанные припуски среднего шва переда заутюжить налево. Аналогично подготовить обтачку пройм/горловины переда. ● Выполнить боковые швы. Разутюжить обработанные припуски. Аналогично выполнить боковые швы обтачек пройм/горловины спинки и переда. ● Наложить полученную обтачку горловины и пройм по разметке на изделие. Притачать обтачку к срезам выреза переда, оставляя отверстия для крючков. Затем выполнить шов горловины/пройм изделия, начиная и завершая у разметки для втачивания воротника. Заутюжить припуски на обтачку. Настрочить в край. Отогнуть обтачку на изнаночную сторону. Закрепить обметочными стежками обтачку к припускам боковых швов и к припускам среднего шва переда. Приметать обтачку к срезу горловины переда. ● Обработать низ изделия швом вподгибку, застроченным прямой строчкой. ● В среднем шве спинки выполнить застежку-молнию, притачанную на машине, по аналогии с описанием, данным в Справочнике по шитью, подгибая нижние припуски лент застежки-молнии. ● Совместить воротники лицевыми сторонами внутрь. Обтачать по внешнему контуру. Вывернуть. ● Лицевой стороной втачать один воротник в срез горловины изделия с изнаночной стороны. Заутюжить припуски наверх. Вывернуть. Подогнуть внутрь припуск открытого среза второго воротника. Закрепить в край к заутюженным наверх припускам втачивания. Продолжить строчку по подогнутым припускам горловины на открытых участках. ● Вложить петли в отверстия выреза левой части переда. Закрепить потайными стежками вручную, зашивая отверстия. Аналогично установить крючки правой части переда в соответствии с петлями. ● С изнаночной стороны спинки закрепить обтачку горловины к припускам среднего шва спинки закрепками.

ALTEZZA cm 140

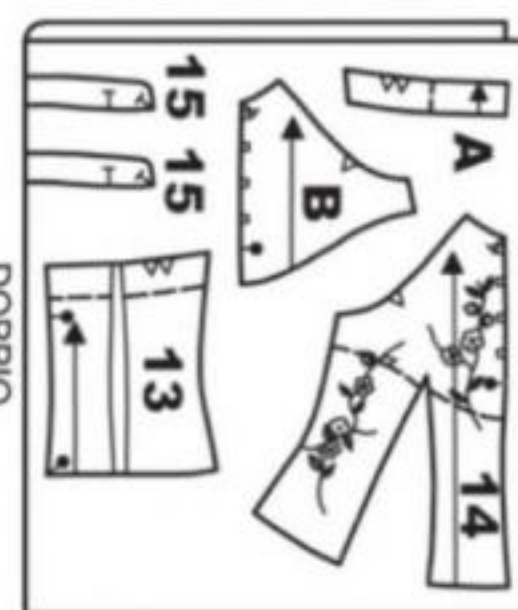

МЕТРАЖА cm 80

INTERO - D. FILO  
DOPPIO

**7 ПЛАТЬЕ ■ ■ ■ РАЗМЕРЫ 40/42/44/46**

**ЛИСТ-ВКЛАДЫШ F ■ ОРАНЖЕВЫЕ ЛИНИИ**

- размер 40 — — — — —
- размер 42 — — — — —
- размер 44 — — — — —
- размер 46 — — — — —

Длина по средней линии переда от линии талии: 54 (55-56-57) см

**ВАМ ПОТРЕБУЕТСЯ:**

- 2,05 м (разм. 40/42), 2,15 м (разм. 44/46) шелкового атласа с рисунком в виде листьев и цветов, ширина – 150 см ● 40 см (разм. 40/42), 45 см (разм. 44/46) контрастного однотонного смесового (с хлопком) атласа шириной 140 см



**АЛЬТЕРНАТИВНЫЕ МАТЕРИАЛЫ:**

крепдешин, полотно с высоким коэффициентом драпируемости, жатка (сочетая материал с рисунком и однотонный материал).

**ДЕТАЛИ ИЗДЕЛИЯ**

Скопировать лекала деталей.

СПИНКА ПЛАТЬЯ	22+22А
ПЕРЕД ПЛАТЬЯ	23+23А
РУКАВ	24+24А
ОБТАЧКА ГОРЛОВИНЫ СПИНКИ	А = СКОПИРОВАТЬ С ЛЕКАЛА ДЕТАЛИ 22
ОБТАЧКА ГОРЛОВИНЫ ПЕРЕДА	В = СКОПИРОВАТЬ С ЛЕКАЛА ДЕТАЛИ 23
ОБТАЧКА РУКАВА	С = СКОПИРОВАТЬ С ЛЕКАЛА ДЕТАЛИ 24+24А

**ПЛАН РАСКЛАДКИ**

На материалах, сложенных в сгиб, разложить лекала деталей. Два раза лекала детали С и два раза лекала детали 24 разложить на материалах в разворот так, чтобы получить левую и правую детали, как показано на схемах. Выкроить детали с припусками на швы

**6 ТОП ■ ■ ■ РАЗМЕРЫ 42/44/46/48**

**ЛИСТ-ВКЛАДЫШ F ■ ЧЕРНЫЕ ЛИНИИ**

- размер 42 — — — — —
- размер 44 — — — — —
- размер 46 — — — — —
- размер 48 — — — — —

Длина по средней линии спинки: 56 (57,5-59-60,5) см

**ВАМ ПОТРЕБУЕТСЯ:**

- 80 см (разм. 42/44), 85 см (разм. 46/48) однотонного эластичного смесового (с хлопком) атласа шириной 140 см ● 35 см клеевого прокладочного материала шириной 140 см ● 4 лакированных в тон металлических крючка с петлями ● 1 застежка-молния в тон, длина – 21 (22-23-24) см
- ДЛЯ ОТДЕЛКИ: ● стабилизатор для вышивки, подходящий к выбранному материалу ● шелковые нитки для вышивания дымчато-зеленого цвета (листья, стебли цветов) ● шелковые нитки для вышивания красного и розового цветов (цветы) ● шелковые нитки для вышивания голубого цвета (бутоны) ● ИЛИ (на Ваш выбор) готовая аппликация



**АЛЬТЕРНАТИВНЫЕ МАТЕРИАЛЫ:**

пике, батист, панاما, мебельный (вощный) ситец, поплин, деним (джинсовый материал), шандунг (вид чесучи), тафта (эластичные).

**ДЕТАЛИ ИЗДЕЛИЯ**

Скопировать лекала деталей.

СПИНКА	13
ПЕРЕД	14
ВОРОТНИК	15
ОБТАЧКА ПРОЙМЫ/ГОРЛОВИНЫ СПИНКИ	А = СКОПИРОВАТЬ С ЛЕКАЛА ДЕТАЛИ 13 (С ЗАКРЫТОЙ ВЫТАЧКОЙ)
ОБТАЧКА ПРОЙМ/ВЫРЕЗА ПЕРЕДА	В = СКОПИРОВАТЬ С ЛЕКАЛА ДЕТАЛИ 14 (С ЗАКРЫТОЙ ВЫТАЧКОЙ)

**ПЛАН РАСКЛАДКИ**

На материале, сложенном в сгиб, разложить лекала деталей (два раза лекала детали 15), как показано на схеме. На клеевом прокладочном материале, сложенном в сгиб, разложить лекала деталей А и В (два раза лекала детали 15), как на основном материале. Выкроить детали с припусками на швы по 1 см. Добавить 1,5 см на подгиб низа.



по 1 см. Добавить 2 см на подгиб низа.

### ОПИСАНИЕ РАБОТЫ

● Наложить обтачку горловины переда лицевой стороной по разметке на изнаночную сторону переда. Выполнить шов горловины. Отогнуть обтачку на лицевую сторону. Настрочить в край. Подогнуть внутрь припуск открытого среза внешнего контура обтачки горловины переда. Застрочить в край, закрепляя обтачку к переду. ● По разметке наложить лицевой стороной обтачку горловины спинки на лицевую сторону спинки. Выполнить шов горловины. ● Наложить перед на спинку, вкладывая перед между спинкой и обтачкой горловины. Выполнить плечевые швы. Вывернуть, отгибая обтачку горловины спинки на изнаночную сторону, а припуски плечевых швов – на спинку. ● Притачать обтачки к низу рукавов, как было выполнено для обтачки горловины переда. ● Втачать рукава (не обрабатывая продольный шов рукава) в срезы пройм. Заутюжить обработанные припуски на проймы. ● Выполнить боковые швы и нижний шов рукава. Заутюжить обработанные припуски на спинку. ● Обработать низ изделия швом вподгибку, застроченным прямой строчкой.

МАТЕРИАЛ С РИСУНКОМ

ALTEZZA cm 150

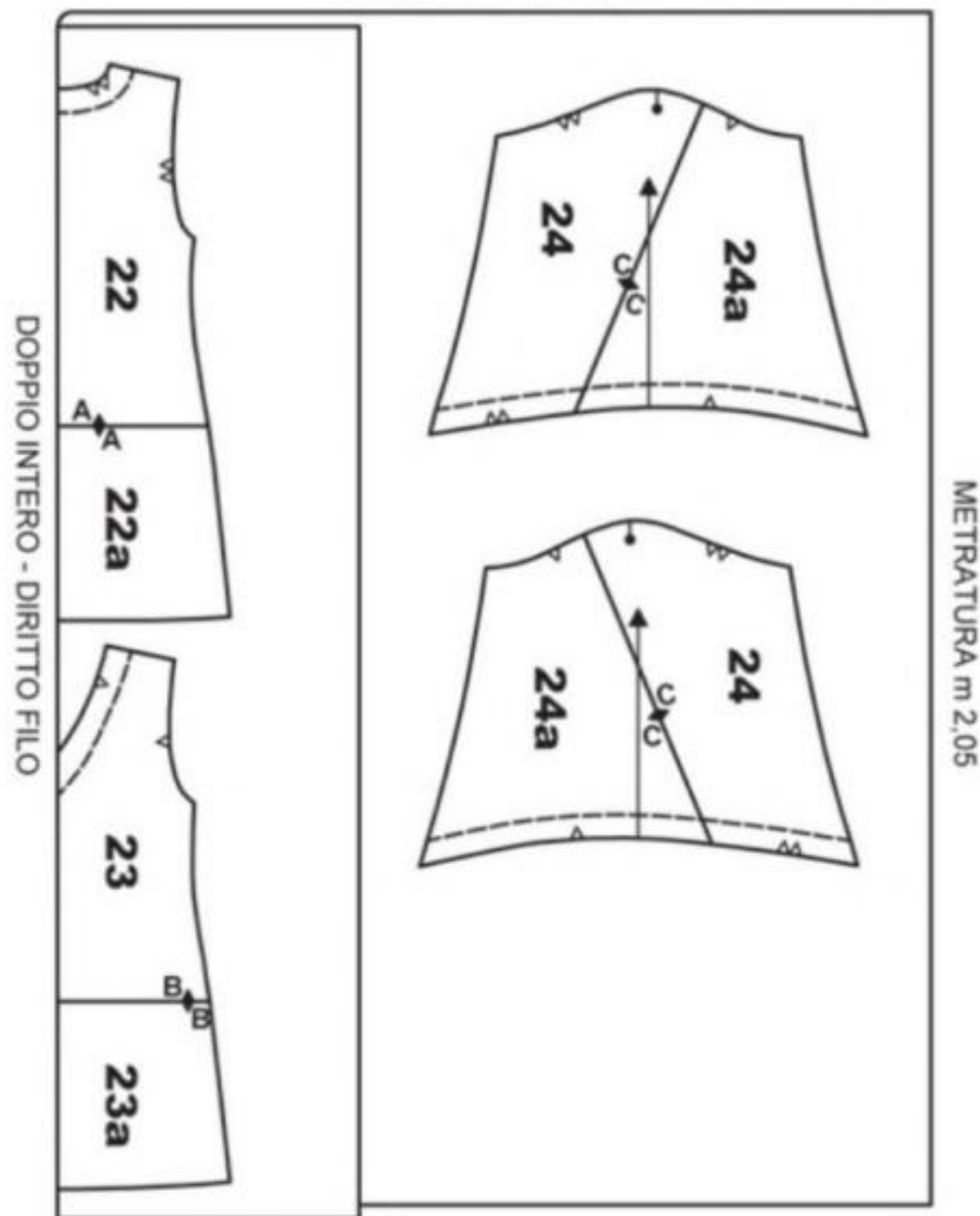

ОДНОТОННЫЙ МАТЕРИАЛ

ALTEZZA cm 140

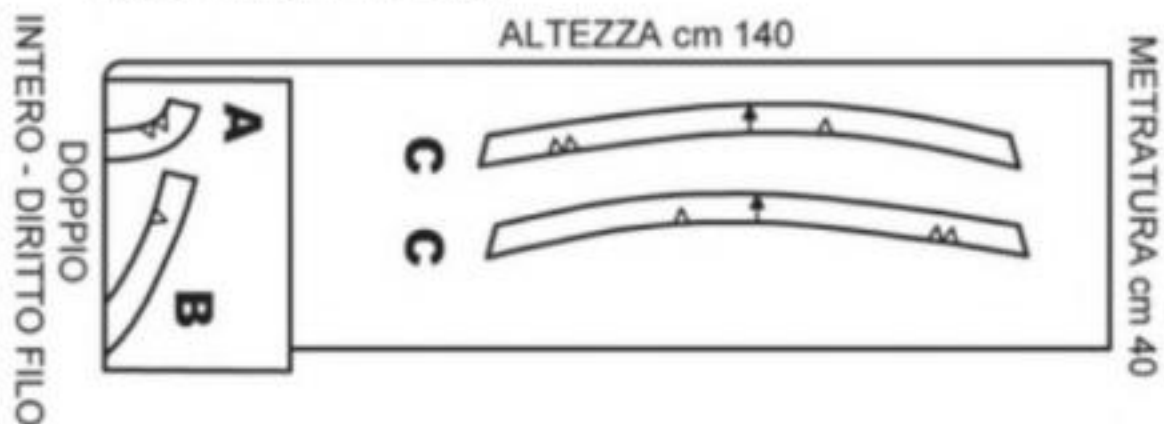

## 8 КИМОНО ■ ■ РАЗМЕРЫ 38/40/42/44

### ЛИСТ-ВКЛАДЫШ D ■ ОРАНЖЕВЫЕ ЛИНИИ

размер 38 — — — — —  
 размер 40 — — — — —  
 размер 42 — — — — —  
 размер 44 — — — — —

Длина по средней линии спинки от линии талии: 58 (59-60-61) см

### ВАМ ПОТРЕБУЕТСЯ:

для КИМОНО:

● 2 (2,05-2,10-2,15) м жатого полотна с вы-



соким коэффициентом драпируемости и с цветочным рисунком, ширина – 150 см ● 1,05 м (разм. 38/40), 1,10 м (разм. 42/44) клеевого прокладочного материала шириной 90 см ● 3,50 (3,60-3,70-3,80) м тесьмы с атласным кантом более темного оттенка, чем оттенок основного материала (зеленый)

ДЛЯ ПОЯСА:

● 75 (80-85-90) см контрастной (черной) тесьмы с серебристой вышивкой, украшенной золотистыми мелкими пайетками по продольным сторонам, ширина – 8 см ● 1,70 (1,80-1,90-2) м контрастной (черной) атласной ленты шириной 1,5 см (отделка пояса) ● 2,45 (2,50-2,55-2,60) м контрастной атласной ленты шириной 2 см (завязки пояса)

### АЛЬТЕРНАТИВНЫЕ МАТЕРИАЛЫ:

атлас, крепдешин, легкая фризоттина (ткань с плюшевой поверхностью).

### ДЕТАЛИ ИЗДЕЛИЯ

Скопировать лекала деталей. Начертить в виде прямоугольника деталь D.

СПИНКА + РУКАВ	27+27A
ПЕРЕД + РУКАВ	28+28A
БЕЙКА ГОРЛОВИНЫ СПИНКИ	A = СКОПИРОВАТЬ С ЛЕКАЛА ДЕТАЛИ 27
ОБТАЧКА ГОРЛОВИНЫ СПИНКИ	B = СКОПИРОВАТЬ С ЛЕКАЛА ДЕТАЛИ 27
БЕЙКА БОРТА/ГОРЛОВИНЫ ПЕРЕДА	C = СКОПИРОВАТЬ С ЛЕКАЛА ДЕТАЛИ 28
ОБТАЧКА НИЗА РУКАВА	D = 60,7 (62-63,3-64,6) X 2 CM

### ПЛАН РАСКЛАДКИ

На материале, сложенном в сгиб, разложить лекала деталей, как показано на схеме. На клеевом прокладочном материале, сложенном в сгиб, разложить лекала деталей A, B, C и D, как на основном материале. Выкроить детали с припусками на швы по 1 см. Добавить 6 см на подгиб низа.

### ОПИСАНИЕ РАБОТЫ

● Продублировать клеевым прокладочным материалом указанные детали. ● Соединять детали, обрабатывая припуски зигзагообразной строчкой. ● С изнаночной стороны спинки наложить по разметке обтачку горловины спинки. Подогнуть припуски срезов внутреннего контура обтачки. Настрочить обтачку в край. Затем приметать соответствующие срезы обтачки к срезам плеч и горловины спинки. ● Наложить кусок тесьмы соответствующего размера на срез плеча/средний срез рукава спинки так, чтобы атласный кант тесьмы был отогнут вниз и после выполнения шва выступал. Установить на машину специальную лапку, позволяющую проложить строчку как можно ближе к канту (например, лапку для застежек-молний). Наложить части переда на спинку. Выполнить плечевые швы и средний шов рукава. Заутюжить обработанные припуски на спинку. Отогнуть канты на перед. Настрочить в край. ● Стачать плечевые срезы беек горловины/бортов переда и бейки горловины спинки. Разутюжить припуски. ● Наложить лицевой стороной полученную бейку по разметке на изнаночную сторону изделия. Выполнить шов бортов/горловины. Отогнуть бейку на лицевую сторону. Настрочить в край шов притачивания. Подогнуть внутрь припуск открытого среза бейки. Вложить под припуск тесьму, оставляя кант тесьмы выступать. Проложить сквозную строчку в край, прошивая все слои. ● Выполнить боковые швы и нижний шов каждого рукава. Заутюжить обработанные припуски на спинку. ● Стачать обтачку низа каждого рукава в кольцо. Притачать обтачки к низу рукавов. Отогнуть обтачки на изнаночную сторону. Подогнуть внутрь припуски открытых срезов обтачек. Застрочить в край. ● Заутюжить подгиб низа на изнаночную сторону, подвернув внутрь 1 см припуска. Застрочить в край.

● Отрезать, добавляя 1 см на припуски, для пояса кусок тесьмы с вышивкой. Мы советуем 68 (72-76-80) см. ● Метраж контрастной атласной ленты для завязок пояса разрезать пополам. Каждую завязку, отогнутую на середину детали, приколоть с изнаночной стороны, центрируя по поперечному срезу пояса, и приметать. ● С изнаночной стороны пояса наложить на продольные стороны (= верх и низ пояса) по куску атласной ленты (для отделки). Настрочить ленты строчками в край по продольным сторонам. ● Заутюжить припуски поперечных срезов пояса на изнаночную сторону. Наложить по куску атласной ленты для отделки поверх припусков, подгибая внутрь припуски поперечных срезов лент. Отогнуть завязки наружу. Настрочить по продольным сторонам отделочные ленты поперечных краев пояса, закрепляя попутно завязки. Затем закрепить потайными стежками поперечные края отделочных лент. Закрепить завязки потайными стежками.

ALTEZZA cm 150

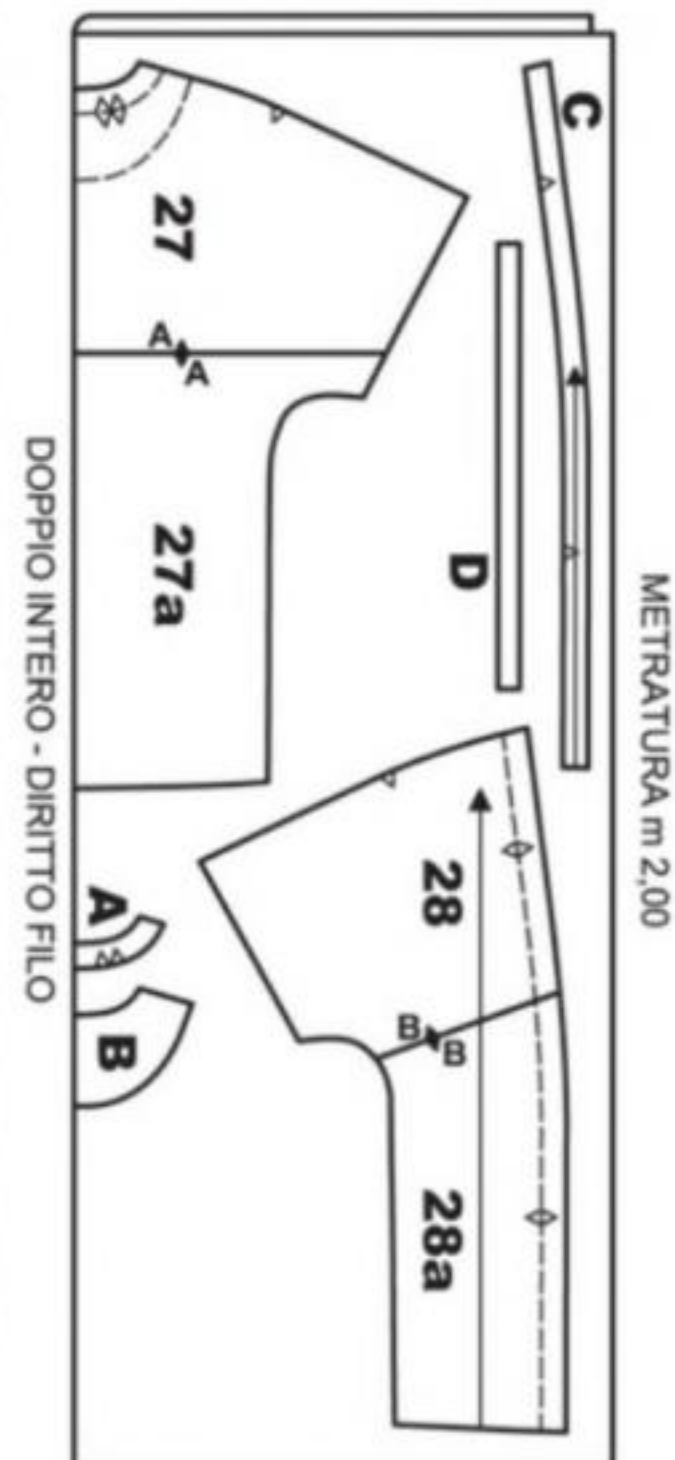





## 9 БРЮКИ ■ ■ ■ РАЗМЕРЫ 38/40/42/44

### ЛИСТ-ВКЛАДЫШ А ■ ■ ■ ЗЕЛЕННЫЕ ЛИНИИ

размер 38	-----
размер 40	-----
размер 42	-----
размер 44	-----

Длина по боковому шву от линии талии:  
95 (96,5-98-99,5) см

#### ВАМ ПОТРЕБУЕТСЯ:

- 1,30 (1,35-1,40-1,45) м однотонного трикотажного полотна, эластичного в двух направлениях, с мелким гофрированием, ширина – 150 см
- 15 см клеевого прокладочного материала шириной 140 см
- 1 (1,05-1,10-1,15) м тесьмы с бахромой и в тон, ширина – 10 см
- 1 застежка-молния в тон, длина – 18 см



#### АЛЬТЕРНАТИВНЫЕ МАТЕРИАЛЫ:

ворсовое джерси, плюш (эластичные в двух направлениях).

#### ДЕТАЛИ ИЗДЕЛИЯ

Скопировать лекала деталей.

ЗАДНЯЯ ПОЛОВИНКА БРЮК	17+17А
БОЧОК ЗАДНЕЙ ПОЛОВИНКИ БРЮК	18+18А
ПЕРЕДНЯЯ ПОЛОВИНКА БРЮК	19+19А
БОЧОК ПЕРЕДНЕЙ ПОЛОВИНКИ БРЮК	20+20А
ОБТАЧКА ЛИНИИ ТАЛИИ ЗАДНИХ ПОЛОВИНОК БРЮК	А = СКОПИРОВАТЬ
С ЛЕКАЛА ДЕТАЛИ 17, СОЕДИНЕННОГО С ЛЕКАЛОМ ДЕТАЛИ 18	
ОБТАЧКА ЛИНИИ ТАЛИИ ПЕРЕДНИХ ПОЛОВИНОК БРЮК	В = СКОПИРОВАТЬ
С ЛЕКАЛА ДЕТАЛИ 19, СОЕДИНЕННОГО С ЛЕКАЛОМ ДЕТАЛИ 20	

#### ПЛАН РАСКЛАДКИ

На материале, сложенном в сгиб, разложить лекала деталей, как показано на схеме. На клеевом прокладочном материале, сложенном в сгиб кромками встык, разложить лекала деталей А и В, как показано на схеме. Выкроить детали с припусками на швы по 1 см. Добавить 1,5 см на подгиб низа брюк.

#### ОПИСАНИЕ РАБОТЫ

- Продублировать клеевым прокладочным материалом указанные детали.
- Соединить детали, обрабатывая припуски зигзагообразной строчкой.
- Притачать бочки передних и задних половинок брюк к передним и задним половинкам брюк. Заутюжить обработанные припуски на середину деталей.
- Стачать средние срезы задних половинок брюк. Заутюжить обработанные припуски направо. Аналогично выполнить средний шов передних половинок брюк, заутюживая припуски налево.
- Выполнить боковые швы, оставляя отверстие для застежки в левом боковом шве.
- Выполнить шаговые швы одной непрерывной строчкой. Заутюжить обработанные припуски на задние половинки брюк.
- Стачать правые боковые срезы обтачки линии талии передних и задних половинок брюк. Наложить обтачку лицевой стороной на лицевую сторону изделия. Выполнить шов линии талии. Заутюжить припуски на обтачку. Настрочить в край.
- В левом боковом шве выполнить застежку-молнию, притачанную на машине, по аналогии с описанием, данным в Справочнике по шитью.
- Отогнуть обтачку на изнаночную сторону. Подогнуть внутрь припуски обтачки на участке застежки. Закрепить их к лентам застежки-молнии строчкой изнутри. Закрепить обтачку обметочными стежками к припускам средних швов и правого бокового шва изделия.
- Заутюжить подгиб низа брюк на изнаночную сторону. Застрочить прямой строчкой.
- Наложить изнаночной стороной на лицевую сторону низа брюк по куску тесьмы с бахромой соответствующего размера так, чтобы бахрома выступала. Закрывать каждый кусок в кольцо у соответствующего шагового шва. Затем закрепить строчкой в край верх тесьмы к изделию.

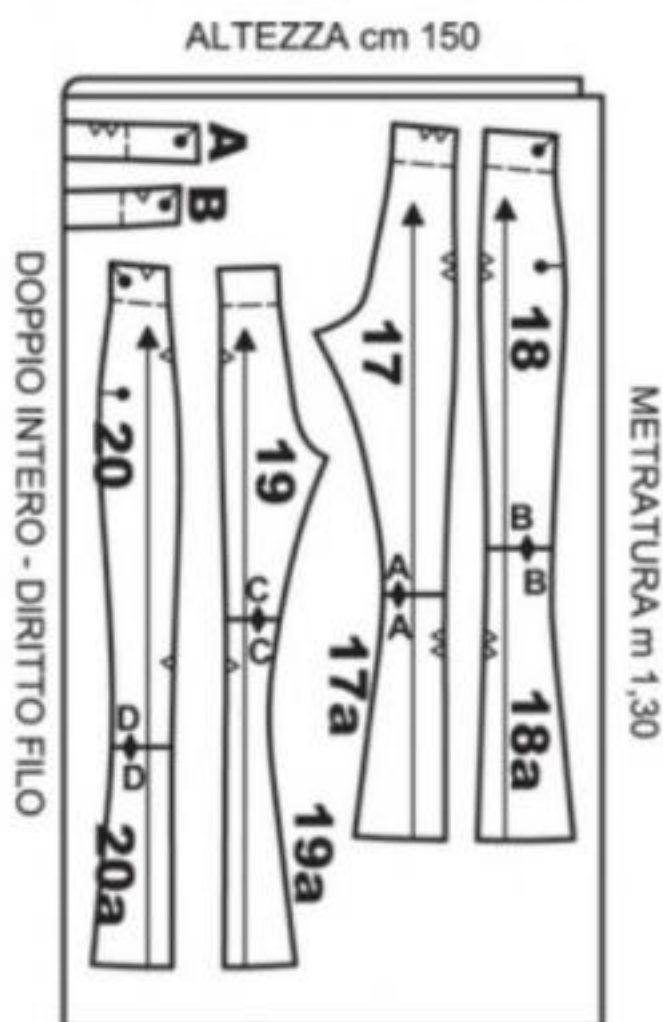

## 10 БОДИ ■ ■ ■ РАЗМЕРЫ 38/40/42/44

### ЛИСТ-ВКЛАДЫШ С ■ ■ ■ ОРАНЖЕВЫЕ ЛИНИИ

размер 38	-----
размер 40	-----
размер 42	-----
размер 44	-----

#### ВАМ ПОТРЕБУЕТСЯ:

- 2,20 (2,25-2,30-2,40) м однотонного эластичного трикотажного полотна шириной 150 см
- 65 (70-75-75) см эластичной тесьмы шириной 7 мм
- 1,60 (1,70-1,80-1,90) м эластичной тесьмы шириной 5 мм
- 3,50 (3,60-3,70-3,80) м тесьмы с контрастным хлопковым кантом
- 2 полужесткие «косточки» шириной 7 мм и длиной 10 см
- спиралевидные ракушки длиной примерно 2 см
- бусины бронзового цвета следующих диаметров: 2 мм, 8 мм

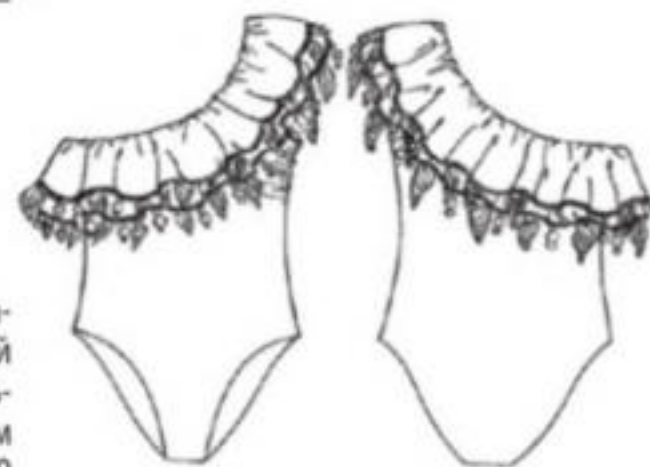

#### АЛЬТЕРНАТИВНЫЕ МАТЕРИАЛЫ:

джерси, плюшевый бархат, лайкра (эластичные).

#### ДЕТАЛИ ИЗДЕЛИЯ

Скопировать лекала деталей.

СПИНКА БОДИ	21
ПЕРЕД БОДИ	22
НИЖНИЙ ВОЛАН	23+23А
ВЕРХНИЙ ВОЛАН	24+24А

#### ПЛАН РАСКЛАДКИ

Разрезать метрж материал пополам. Совместить два полученных куска лицевой стороной внутрь, не меняя направления нитей. На сдвоенном таким образом материале разложить лекала деталей, как показано на схеме. Выкроить детали с припусками на швы по 5 мм для срезов внешнего контура воланов и по 1 см во всех остальных случаях.

#### ОПИСАНИЕ РАБОТЫ

- Соединять детали, обрабатывая припуски зигзагообразной строчкой. При соединении совмещать контрольные буквы.
- Сосборить на обозначенных участках (между «т») боковые срезы переда до размера соответствующих участков боковых срезов спинки.
- Выполнить боковые швы и шов левого плеча. Стачать шаговые срезы. Заутюжить обработанные припуски на спинку. Аналогично соединить внешние детали, вкладывая «косточки» на собраных участках и закрывая их строчкой.
- Надеть внутреннее боди лицевой стороной на лицевую сторону внешнего боди. Выполнить шов левой проймы. Обработать припуски зигзагом, вкладывая кусок растянутой и стачанной в кольцо эластичной тесьмы (шириной 5 мм) на 1,5 см короче шва проймы. Отогнуть внутреннее боди на изнаночную сторону.
- Подогнуть срезы вырезов для ног внутреннего и внешнего боди. Проложить строчку изнутри вдоль линии сгиба припусков. Обработать припуски зигзагом, вкладывая кусок растянутой и стачанной в кольцо эластичной тесьмы (шириной 5 мм) на 1,5 см короче каждого выреза для ноги. Сметать совмещенные срезы горловины.
- Стачать нижний волан в кольцо.
- Наложить кусок тесьмы с кантом на внешний контур нижнего волана так, чтобы кант был отогнут внутрь и выступал после выполнения шва. Установить на машину специальную лапку, позволяющую проложить строчку как можно ближе к канту (например, лапку для застежек-молний). Совместить две детали нижнего волана. Обтачать по внешнему контуру. Вывернуть детали изнаночной стороной внутрь. Отогнуть кант наружу. Сметать оставшиеся срезы.
- Аналогично обработать внешний контур верхнего волана.
- Наложить верхний волан на нижний волан, накладывая поперечный край с контрольной буквой «А» на поперечный край с контрольной буквой «В» и совмещая контрольные знаки.
- Притачать совмещенные срезы воланов к срезу горловины/правой проймы изделия, совмещая контрольные знаки и располагая нижний волан к лицевой стороне

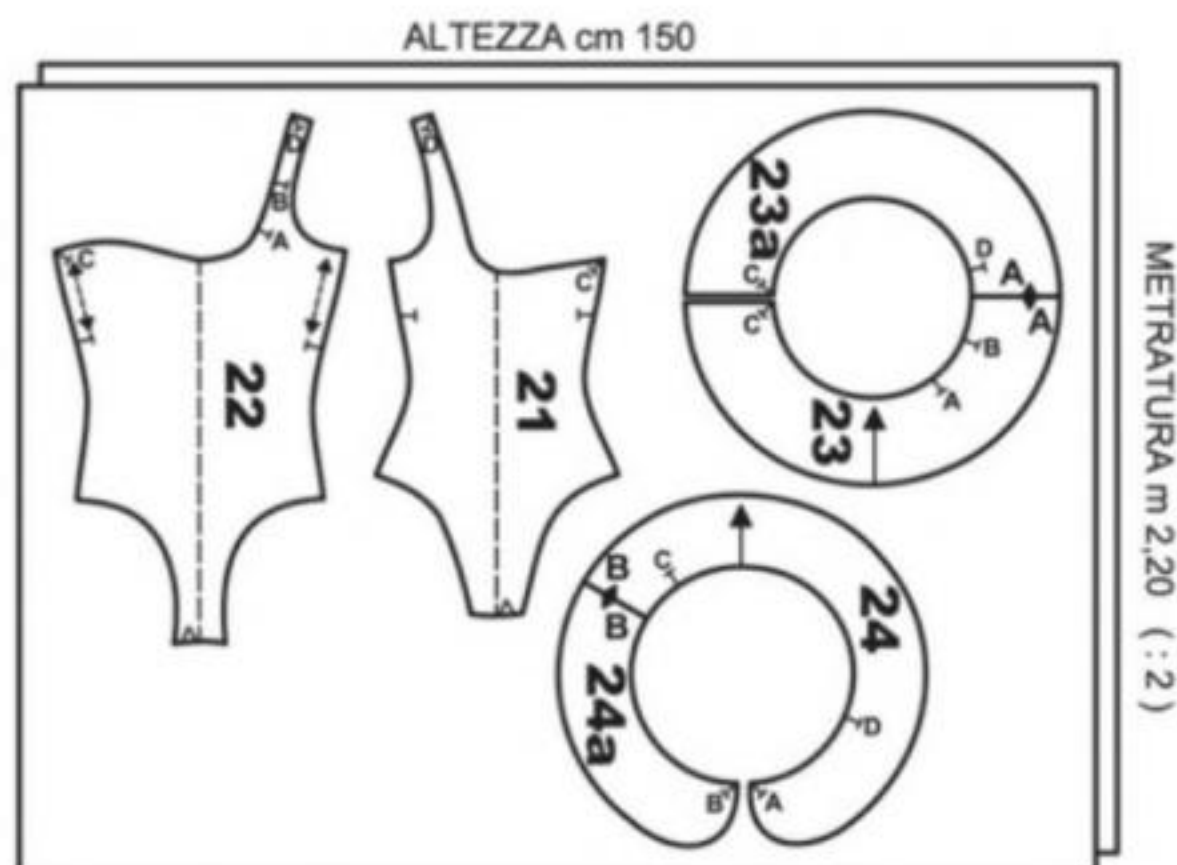



изделия. Обработать совмещенные припуски зигзагом, вкладывая кусок растянутой и стачанной в кольцо эластичной тесьмы (шириной 7 мм) на 24,5 см короче шва. Заутюжить припуски вниз. Настрочить на расстоянии 9 мм. ● Отделать весь внешний контур каждого волана бусинами и раковинами в следующем порядке: маленькая бусина с раковиной, большая бусина; по большой бусине на каждом поперечном крае на расстоянии 1,5 см.

## 11 БЛУЗКА ■ ■ ■ ■ ■ РАЗМЕРЫ 40/42/44/46

### ЛИСТ-ВКЛАДЫШ В ■ ■ ■ ■ ■ ЗЕЛЕННЫЕ ЛИНИИ

размер 40 — — — — —  
размер 42 — — — — —  
размер 44 — — — — —  
размер 46 — — — — —

Длина по средней линии спинки: 61 (62,5-64-65,5) см



#### ВАМ ПОТРЕБУЕТСЯ:

● 1,45 м (разм. 40/42), 1,55 м (разм. 44/46) пятнистого полиэстерового полотна с высоким коэффициентом драпируемости и с мелким гофрированием, ширина – 150 см ● 30 см клеевого прокладочного материала шириной 140 см ● 10 см эластичной тесьмы более темного оттенка, чем оттенок основного материала, ширина – 2,5 мм ● 2 пуговицы в тон среднего оттенка основного материала, диаметр – 8 мм

#### АЛЬТЕРНАТИВНЫЕ МАТЕРИАЛЫ:

крепдешин, сатин, жатка (эластичные).

#### ДЕТАЛИ ИЗДЕЛИЯ

Скопировать лекала деталей. Начертить в виде прямоугольника деталь В.

СПИНКА	22
ПЕРЕД	23
ВОРОТНИК	24 = ВЫКРАИВАТЬ В РАЗВОРОТ, СОВМЕЩАЯ СГИБ КАЛЬКИ СО СРЕДНЕЙ ЛИНИЕЙ
РУКАВ	25
ОБТАЧКА V-ОБРАЗНОГО ВЫРЕЗА ПЕРЕДА	A = СКОПИРОВАТЬ С ЛЕКАЛА ДЕТАЛИ 23; ВЫКРАИВАТЬ В РАЗВОРОТ, СОВМЕЩАЯ СГИБ КАЛЬКИ СО СРЕДНЕЙ ЛИНИЕЙ
БЕЙКА ВЫРЕЗА ЗАСТЕЖКИ СПИНКИ	B = 23 X 2 CM

#### ПЛАН РАСКЛАДКИ

На материале, сложенном в сгиб, разложить лекала деталей. Лекала деталей А и В разложить на материале в разворот, как показано на схеме. На клеевом прокладочном материале, сложенном в сгиб, разложить лекала деталей 24 и А, как на основном материале. Выкроить детали с припусками на швы по 1 см. Добавить 2 см на подгиб низа и рукавов. Выкроить без припусков срезы выреза застежки спинки.

#### ОПИСАНИЕ РАБОТЫ

● Продублировать клеевым прокладочным материалом указанные детали. ● Наложить обтачку V-образного выреза переда по разметке лицевой стороной на лицевую сторону переда. Выполнить шов V-образного выреза горловины переда. Заутюжить припуски на обтачку. Настрочить в край. Отогнуть обтачку на изнаночную сторону. Приметать к срезам плеч переда. ● Сложить бейку выреза застежки спинки пополам изнаночной стороной и припусками продольных срезов внутрь. Окантовать, прокладывая строчку в край, срезы выреза застежки спинки. ● Втачать рукава (не обрабатывая продольный шов рукава) в срезы пройм. Заутюжить обработанные припуски на проймы. ● Выполнить боковые швы и нижний шов рукава. Заутюжить обработанные припуски на спинку. ● Отрезать от эластичной тесьмы два куса длиной по 3 см. Сложить каждый кусок, формируя петлю. Приколоть совмещенные поперечные срезы каждой петли, отогнутой внутрь, к левому поперечному срезу воротника. ● Совместить воротники лицевыми сторонами внутрь. Обтачать поперечные и верхние срезы. Вывернуть, отгибая навесные петли наружу. ● Втачать внешний воротник в горловину спинки и на боковых участках – в горловину переда. Заутюжить припуски вверх. Вывернуть. Подогнуть внутрь припуск открытого среза внутреннего воротника. Застрочить к заутюженным вверх припускам внешнего воротника, продолжая строчку и по открытому среднему участку (над V-образным вырезом горловины переда). ● Обработать низ изделия швом вподгибку, застроченным прямой строчкой. Аналогично обработать низ рукавов.

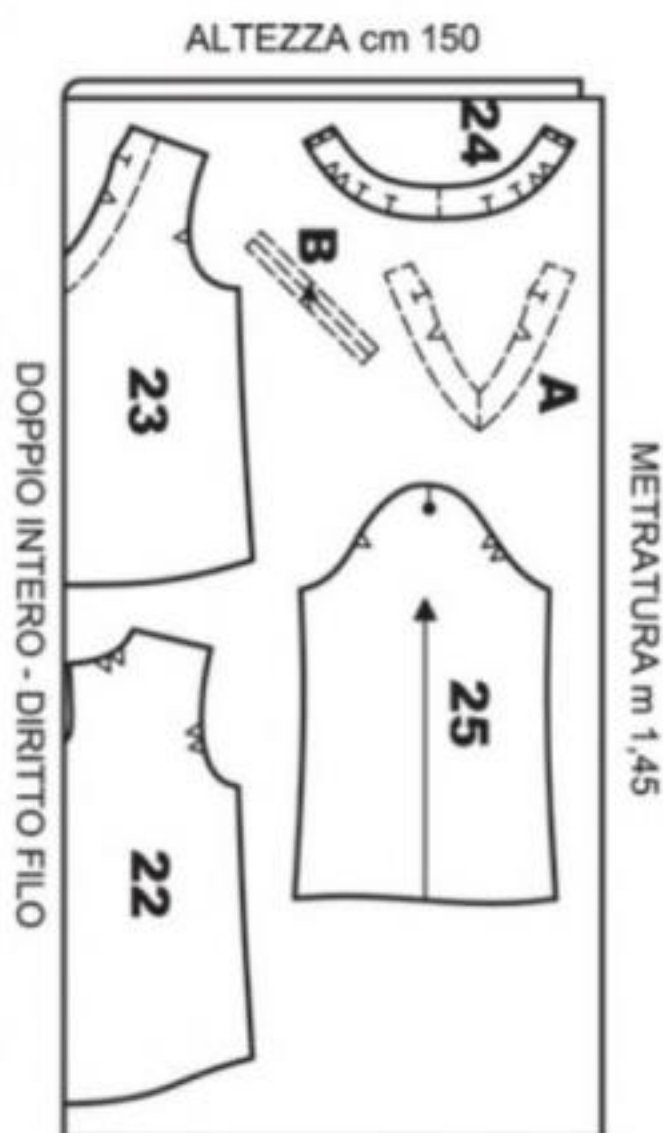

## 12 БРЮКИ ■ ■ ■ ■ ■ РАЗМЕРЫ 40/42/44/46

### ЛИСТ-ВКЛАДЫШ Н ■ ■ ■ ■ ■ ГОЛУБЫЕ ЛИНИИ

размер 40 — — — — —  
размер 42 — — — — —  
размер 44 — — — — —  
размер 46 — — — — —

Длина по боковому шву от линии талии: 95 (96,5-98-99,5) см

#### ВАМ ПОТРЕБУЕТСЯ:

● 2,80 (2,90-3-3,10) м пятнистого (защитного) хлопкового полотна с ткаными горизонтальными полосками, ширина – 150 см ● 25 см клеевого прокладочного материала шириной 140 см ● 55 см контрастной (серой) хлопковой тесьмы шириной 1,5 см (завязки) ● 1,20 (1,25-1,30-1,35) м репсовой тесьмы и в тон (военный зеленый), ширина – 1 см ● 12 пуговиц в тон, диаметр – 20 мм ● 1 плоская пуговица в тон, диаметр – 20 мм (гульфик) ● 2 металлические пряжки с боковыми петлями по размеру хлопковой тесьмы

Для ОТДЕЛКИ: ● 1 контрастная (красная) прямоугольная аппликация из трикотажа и с военной надписью, размер – 15 x 7 см (средний шов задних половинок брюк) ● 1 контрастная (красная) прямоугольная аппликация из трикотажа и с символом Красного креста, размер – 11 x 12 см (правый боковой шов задних половинок брюк) ● 1 контрастная (красная) прямоугольная аппликация из трикотажа (под вышивку), размер – 10 x 9 см (правый боковой шов передних половинок брюк) ● шерстяные нитки трех контрастных цветов

#### АЛЬТЕРНАТИВНЫЕ МАТЕРИАЛЫ:

диагональ, габардин, панاما, пике, хлопковый атлас, бумазая, бархат.

#### ДЕТАЛИ ИЗДЕЛИЯ

Скопировать лекала деталей. Начертить в виде прямоугольников детали G, M, N, Q.

ЗАДНЯЯ ПОЛОВИНКА БРЮК	6+6A
ПЕРЕДНЯЯ ПОЛОВИНКА БРЮК	7+7A
ГУЛЬФИК	8
БОЧОК + ПОДКЛАДКА ПЕРЕДНЕГО КАРМАНА	9
ПОДКЛАДКА ЗАДНЕГО КАРМАНА	10 = ВЫКРАИВАТЬ В РАЗВОРОТ, СОВМЕЩАЯ СГИБ КАЛЬКИ С НИЖНЕЙ ЛИНИЕЙ
БОКОВОЙ КАРМАН	11
КЛАПАН БОКОВОГО КАРМАНА	12
КЛАПАН ЗАДНЕГО КАРМАНА	13
ПОЯС-ЗАВЯЗКА	14 = ВЫКРАИВАТЬ В РАЗВОРОТ, СОВМЕЩАЯ СГИБ КАЛЬКИ СО СРЕДНЕЙ ЛИНИЕЙ
ДЕКОРАТИВНАЯ ЗАПЛАТКА ЗАДНЕЙ ПОЛОВИНКИ БРЮК	A = СКОПИРОВАТЬ С ЛЕКАЛА ДЕТАЛИ 6
ДЕКОРАТИВНАЯ ЗАПЛАТКА КОЛЕНА ПЕРЕДНЕЙ ПОЛОВИНКИ БРЮК	B = СКОПИРОВАТЬ С ЛЕКАЛА ДЕТАЛИ 7
ОБТАЧКА ЛИНИИ ТАЛИИ ПЕРЕДНИХ И ЗАДНИХ ПОЛОВИНОК БРЮК	C = СКОПИРОВАТЬ С ЛЕКАЛА ДЕТАЛИ 7, СОЕДИНЕННОГО С ЛЕКАЛАМИ ДЕТАЛЕЙ 6 И 9
ОБТАЧКА ЛЕВОЙ СТОРОНЫ ЗАСТЕЖКИ	D = СКОПИРОВАТЬ С ЛЕКАЛА ДЕТАЛИ 7
УСИЛИТЕЛЬНАЯ ДЕТАЛЬ ПРАВОЙ СТОРОНЫ ЗАСТЕЖКИ	E = СКОПИРОВАТЬ С ЛЕКАЛА ДЕТАЛИ 7
ВНУТРЕННЯЯ ОБТАЧКА ЛЕВОЙ СТОРОНЫ ЗАСТЕЖКИ	F = СКОПИРОВАТЬ С ЛЕКАЛА ДЕТАЛИ 7; ВЫКРАИВАТЬ В РАЗВОРОТ, СОВМЕЩАЯ СГИБ КАЛЬКИ СО СРЕДНЕЙ ЛИНИЕЙ
ОТКОСОК ПРАВОЙ СТОРОНЫ ЗАСТЕЖКИ	G = 21 X 6 CM
БОЧОК	H = СКОПИРОВАТЬ С ЛЕКАЛА ДЕТАЛИ 9
ОБТАЧКА ПЕРЕДНЕГО КАРМАНА	I = СКОПИРОВАТЬ С ЛЕКАЛА ДЕТАЛИ 9
ПОДЗОР ЗАДНЕГО КАРМАНА	L = СКОПИРОВАТЬ С ЛЕКАЛА ДЕТАЛИ 10
ОБТАЧКА БОКОВОГО КАРМАНА	M = 31 X 2,5 CM
ОБТАЧКА ЗАДНЕГО КАРМАНА	N = 15 X 3 CM
ОБТАЧКА ЗАСТЕЖКИ КЛАПАНА БОКОВОГО КАРМАНА	O = СКОПИРОВАТЬ С ЛЕКАЛА ДЕТАЛИ 12; ВЫКРАИВАТЬ В РАЗВОРОТ, СОВМЕЩАЯ СГИБ КАЛЬКИ С НИЖНЕЙ ЛИНИЕЙ
ОБТАЧКА ЗАСТЕЖКИ КЛАПАНА ЗАДНЕГО КАРМАНА	P = СКОПИРОВАТЬ С ЛЕКАЛА ДЕТАЛИ 13; ВЫКРАИВАТЬ В РАЗВОРОТ, СОВМЕЩАЯ СГИБ КАЛЬКИ С НИЖНЕЙ ЛИНИЕЙ
ШЛЕВКИ	Q = 54 X 2 CM

#### ПЛАН РАСКЛАДКИ

На материале, сложенном в сгиб, разложить лекала деталей. Лекала деталей 14, 8, D, E, F, G и Q разложить на материале в разворот, как показано на схеме. Подрезать материал и сложить в сгиб. На клеевом прокладочном материале, сложенном в сгиб, разложить лекала деталей 12 и 13. Лекала деталей D и G разложить на клеевом прокладочном материале в разворот, как на основном материале. Выкроить детали с припусками на швы по 2 см для средних, боковых и шаговых срезов. Выкроить детали с припусками на швы по 1 см во всех остальных случаях.

#### ОПИСАНИЕ РАБОТЫ

● Продублировать клеевым прокладочным материалом указанные детали. ● Соединить детали, обрабатывая припуски зигзагообразной строчкой. ● Наложить изнаноч-





ной стороной декоративную заплатку задней половинки брюк (А) по разметке на лицевую сторону задней половинки брюк. Подогнуть внутрь припуски срезов внешнего контура заплаток. Настрочить заплатки двойной строчкой. Затем приметать срезы заплаток к средним и шаговым срезам задних половинок брюк. ● Изнаночной стороной по разметке наложить декоративные заплатки колен (В) на лицевую сторону передних половинок брюк. Подогнуть внутрь припуски верхних и нижних срезов заплаток. Застрочить в край. Затем приметать заплатки к боковым и шаговым срезам передних половинок брюк. ● Наложить изнаночной стороной бочок на лицевую сторону бочка с подкладкой кармана и приметать. Закрепить вдоль внутреннего припуска зигзагообразной строчкой, а затем – обычной строчкой. Аналогично наложить обтачку переднего кармана изнаночной стороной по разметке на лицевую сторону части подкладки переднего кармана и притачать. ● На передней половинке брюк выполнить карман с отрезным бочком, по аналогии с описанием, данным в Справочнике по шитью, со следующими изменениями: отделать вход в карман строчкой на расстоянии 7 мм; стачать срезы подкладки кармана, сложенной по пунктирной линии разметки, обработать совмещенные припуски. Приметать подкладки передних карманов к боковым и верхним срезам передних половинок брюк. ● Сложить обтачку застежки клапана (О, Р) пополам изнаночной стороной внутрь. Обметать по разметке петли. Наложить обтачку лицевой стороной внешней части детали на внутреннюю сторону соответствующего клапана (12, 13) и приметать. ● Сложить клапан по пунктирной линии разметки лицевой стороной внутрь. Обтачать поперечные срезы. Вывернуть клапаны изнаночной стороной внутрь. Отделать клапаны, вышив с лицевой стороны шерстяными нитками разных цветов ромашки (см. фото). Отделать внешний контур клапанов строчкой на расстоянии 5 мм, не захватывая обтачки застежек. ● На задней половинке брюк выполнить прорезной карман с одной обтачкой со следующими изменениями: изнаночной стороной наложить подзор заднего кармана по разметке на лицевую сторону подкладки заднего кармана, закрепить по контуру сначала зигзагом, а затем – обычной строчкой; с изнаночной стороны задней половинки брюк приметать по разметке изнаночной стороной подкладку заднего кармана (срезом без подзора), а не накладывать на обтачку заднего кармана; с лицевой стороны задней половинки брюк приметать вдоль разметки входа в карман обтачку заднего кармана, отогнутую вниз, и клапан заднего кармана, отогнутый вверх (внешней стороной клапана к лицевой стороне задней половинки брюк); продолжить, как в инструкции, формируя обтачку (5 мм; остальные 5 мм должны будут позволить свободно функционировать застежке клапана); настрочить в край шов притачивания обтачки; отогнуть клапан вниз (на лицевую сторону задней половинки брюк); стачать срезы подкладки заднего кармана; с лицевой стороны закрепить сквозной строчкой в край, прошивая все слои, верх входа в карман. Приметать подкладки задних карманов к верхним срезам задних половинок брюк. ● Выполнить боковые швы запошивочным швом. Заутюжить припуски на передние половинки брюк. Настрочить двойной строчкой. ● Изнаночной стороной наложить соответствующую аппликацию на лицевую сторону правой задней половинки брюк. Настрочить аппликацию по контуру узким зигзагом. Затем отделать контур аппликации косыми стежками, выполненными шерстяными нитками. Вышить круг символа Красного креста, затем вышить ромашки, как было сделано для клапанов карманов. Аналогично закрепить соответствующую аппликацию на правой передней половинке брюк, настрачивая аппликацию зигзагом и формируя строчками «Х» посередине аппликации. Затем вышить на аппликации ромашки, располагая их в свободном порядке. ● Сложить боковой карман по пунктирной линии разметки боковой передней складки изнаночной стороной внутрь. Настрочить в край. Аналогично выполнить среднюю складку. Вывернуть боковые карманы. Заложить настроченные складки в указанном направлении и приметать их ко входу в соответствующий боковой карман. Затем закрепить строчкой к нижнему срезу соответствующего бокового кармана. ● Притачать обтачки боковых карманов к боковым карманам. Отогнуть обтачки на изнаночную сторону. Настрочить на расстоянии 5 мм. Подогнуть внутрь припуск нижнего среза каждой обтачки. Застрочить в край. ● Сложить боковой карман по разметке для задней боковой складки. Проложить строчку, как было выполнено ранее для других складок боковых карманов, но не закладывать складку. ● Наложить боковые карманы изнаночной стороной по разметке на лицевую сторону половинок брюк. Подогнуть внутрь припуск заднего вертикального среза каждого бокового кармана. Настрочить в край, завершая на расстоянии 1 см до нижнего среза. Заложить в указанном направлении задние боковые складки карманов. Закрепить строчкой только к нижнему срезу соответствующего кармана. Ко входу в карман не закреплять! Подогнуть остальные припуски боковых карманов. Настрочить боковые карманы в край. ● Притачать клапан бокового кармана, отогнутый вверх и расположенный внешней стороной к лицевой стороне изделия, по разметке над боковым карманом. Отогнуть клапаны вниз. Настрочить швы притачивания клапанов строчкой в край. ● Стачать средние срезы задних половинок брюк запошивочным швом. Заутюжить припуски направо. Настрочить двойной строчкой. ● Аналогично стачать средние срезы передних половинок брюк до участка застежки, настрачивая припуски, заутюженные налево. ● Выполнить шаговые швы одной непрерывной строчкой запошивочным швом, как были выполнены боковые швы. ● Обрезать 1 см припуска на участке застежки левой передней половинки брюк. Следует учесть, что из оставленных 2 см припуска справа 1 см является собственно припуском, а 1 см – выступом, под которым будет скрыта застежка. ● По разметке обрезать, добавляя на припуск, левую сторону обтачки линии талии. Заутюжить припуск нижнего среза обтачки линии талии на изнаночную сторону. ● Наложить обтачку левой стороны застежки (D) по разметке на левую переднюю половинку брюк. Стачать срезы на участке застежки. Вывернуть. ● Сложить пополам изнаночной стороной внутрь внутреннюю обтачку левой стороны застежки (F). По разметке обметать петли (кроме верхней петли, она будет обметана в конце работы). Подложить внутреннюю обтачку левой стороны застежки (F) под обтачку левой стороны застежки (D). Сметать детали по внутреннему контуру. ● Обработать зигзагом срезы контура гульфика (8). По разметке обметать петлю. Подложить гульфик (8) под внутреннюю обтачку левой стороны застежки (F) с обтачкой левой стороны застежки (D). Сметать левые боковые срезы деталей. ● Подложить изнаночной стороной по разметке усилительную деталь правой стороны застежки (E) с изнаночной стороны правой передней половинки брюк. Приметать к срезу застежки и к верхнему срезу. Отогнуть обтачку левой стороны застежки (D) на лицевую сторону. Наложить по разметке на изделие обтачку линии талии. Выполнить шов линии талии. Отогнуть обтачку линии талии с обтачками левой

стороны застежки на изнаночную сторону. Настрочить застежку в край. Закрепить обтачки левой стороны застежки к левой передней половинке брюк, проложив по внутреннему контуру обтачки левой стороны застежки прямую строчку. Затем по верху и низу обтачки левой стороны застежки проложить строчки на расстоянии 5 мм, завершая их у прямой строчки внутреннего контура. ● Сложить пополам откосок правой стороны застежки (G). Стачать верхние срезы. Вывернуть изнаночной стороной и припусками продольных срезов внутрь. Окантовать откоском, прокладывая строчку в край, припуски срезов правой стороны застежки и с обтачкой линии талии. Продолжить строчку в край по всему контуру. ● Наложить левую сторону застежки поверх правой стороны застежки, совмещая средние линии. Закрепить обметочными стежками основание застежки. ● Наложить и настрочить аппликацию среднего шва задних половинок брюк, как было сделано для правой передней аппликации. Украсить буквы надписи вышитыми ромашками. ● Отрезать, добавляя 1,5 см на припуски, для шлевки каждой пряжки кусок хлопковой тесьмы длиной 4 см. Затем отрезать, добавляя на припуски 1,5 см, по куску хлопковой тесьмы длиной 12 см для каждой завязки. ● Вложить каждую шлевку в боковую петлю пряжки. Сложить шлевку изнаночной стороной внутрь. Заутюжить припуски на внутреннюю сторону шлевки. Наложить каждую шлевку с пряжкой по разметке на бочку передних половинок брюк у линии талии. Пряжки должны быть отогнуты от середины детали. С лицевой стороны закрепить обметочными стежками, формируя квадрат. ● Заутюжить припуски поперечных срезов каждой завязки на внутреннюю сторону. Застрочить обметочными стежками только припуски среднего поперечного среза каждой завязки. Открытый боковой срез каждой завязки наложить по разметке на задние половинки брюк, как было выполнено для шлевок с пряжками, и настрочить. У каждого шва притачивания завязки вышить ромашку. ● Сложить деталь для шлевок лицевой стороной внутрь. Стачать продольные срезы. Вывернуть и отделать двойной центрированной строчкой. Разрезать деталь на семь одинаковых частей. Наложить каждую шлевку по разметке на линию талии изделия. Подогнуть внутрь припуски поперечных срезов. Закрепить обметочными стежками. ● Обметать по разметке петли для вдевания завязок в кулиски низа брюк. ● Заутюжить цельнокроенные кулиски низа на изнаночную сторону. Подогнуть внутрь припуск открытого среза кулиски. Застрочить в край. ● Разрезать репсовую тесьму на две равные части. Вдеть каждую завязку в соответствующую кулиску через ранее обметанные петли. ● Сложить пояс-завязку по пунктирной линии разметки лицевой стороной внутрь. Обтачать по контуру, оставляя отверстие для выворачивания. Вывернуть. Подогнуть внутрь припуски отверстия. Отделать в край весь контур пояса, зашивая попутно отверстие. ● Обметать петлю по разметке на левой части переда, захватывая (F) с обтачкой левой стороны застежки (D) и не захватывая гульфик (8). Справа с лицевой стороны пришить пуговицы в соответствии с петлями на внутренней обтачке левой стороны застежки (F). С изнаночной стороны правой передней половинки брюк пришить пуговицу в соответствии с петлей на гульфике (8). Затем пришить пуговицы на боковых и задних карманах в соответствии с петлями на клапанах.

ALTEZZA cm 150

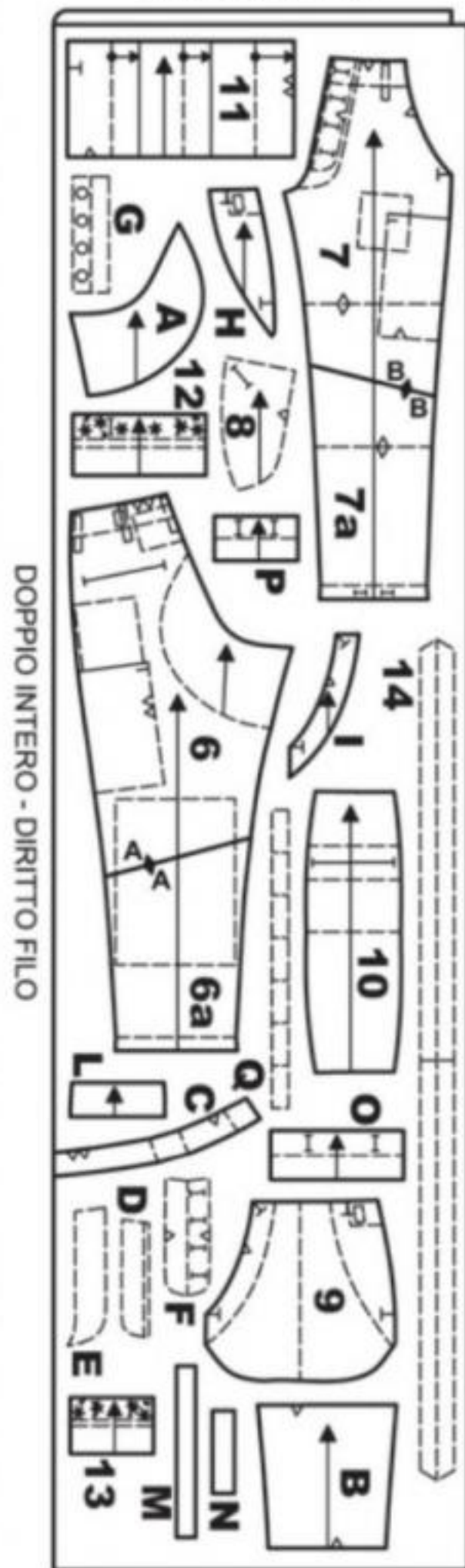

# 13 ЖИЛЕТ ■ РАЗМЕРЫ 40/42/44/46

**ЛИСТ-ВКЛАДЫШ А ■ ЧЕРНЫЕ ЛИНИИ**

размер 40 — — — — —  
 размер 42 — — — — —  
 размер 44 — — — — —  
 размер 46 — — — — —

Длина по средней линии спинки:  
 52 (53,5-55-56,5) см

**ВАМ ПОТРЕБУЕТСЯ:**

- 65 см (разм. 40/42), 70 см (разм.

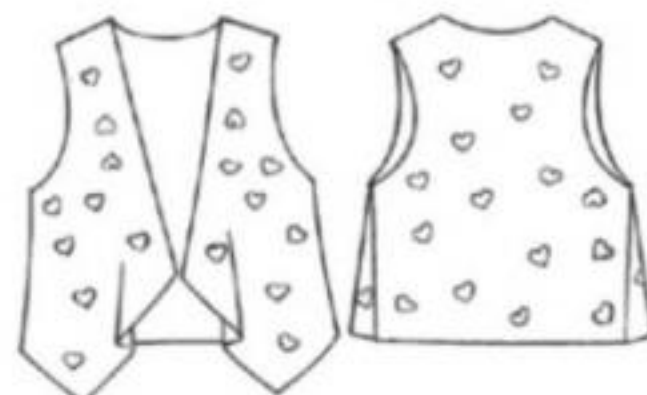



44/46) эластичной искусственной кожи (под кожу тонкой выделки) с вырезанными лазером сердечками, ширина – 140 см

### АЛЬТЕРНАТИВНЫЕ МАТЕРИАЛЫ:

искусственная кожа под кожу рептилии, искусственная замша ИЛИ технологический материал (эластичные).

### СОВЕТЫ ДЛЯ РАБОТЫ С КОЖЕЙ И ИСКУССТВЕННОЙ КОЖЕЙ

- Прежде чем выкраивать детали из кожи, следует выкроить их из макетной ткани и выполнить макет изделия, произвести примерку на фигуре и внести необходимые изменения.
- Не скалывать детали булавками и не сметывать, т.к. на материале останутся проколы. В качестве строчек временного назначения следует использовать специальный клей.
- Использовать специальную машинную иглу (мы советуем № 80 или № 90).
- Частота машинной строчки – 3 стежка в 1 см строчки.
- Использовать лапку с тефлоновым (или ему подобным) покрытием, при отсутствии тефлоновой лапки обработать поверхность кожи на участке шва тальком или мылом для обеспечения хорошего скольжения лапки по поверхности материала. Строчка не должна закрепляться стежками в обратном направлении, следует завязывать концы ниток узлами.
- Утюжить детали изделия (если позволяют свойства материала) следует только через проутюжильник (кусочек материала из хлопка).

### ДЕТАЛИ ИЗДЕЛИЯ

Скопировать лекала деталей.

СПИНКА	15
ПЕРЕД	16

### ПЛАН РАСКЛАДКИ

**ВНИМАНИЕ!** Выкраивать детали следует так, чтобы рисунок (по возможности) совпал после обработки швов.

На материале, сложенном в сгиб, разложить лекала деталей, как показано на схеме. Выкроить детали с припусками на швы по 1 см для боковых и плечевых срезов. Тщательно и аккуратно выкроить детали без припусков во всех остальных случаях, т.к. срезы останутся без обработки.



## 14 ПЛАТЬЕ ■ ■ ЕДИНЫЙ РАЗМЕР

### ЛИСТ-ВКЛАДЫШ G ■ ОРАНЖЕВЫЕ ЛИНИИ

Единый размер

Длина по средней линии спинки от линии талии: 60 см

### ВАМ ПОТРЕБУЕТСЯ:

- 2 платка (с обработанными кромками) из жатой вуали с пятнистым рисунком и цветочной рамкой, размер – 108 x 108 см
- 55 см атласной ленты в тон, ширина – 2,5 см
- 1 пара готовых эластичных регулируемых бретелей в тон, длина – 48 см
- эластичные нитки в тон

### АЛЬТЕРНАТИВНЫЕ МАТЕРИАЛЫ:

креп-жоржет, крепдешин, сатин (в виде платков с обработанными кромками) ИЛИ два прямоугольных отреза указанных материалов размером 108 x 108 см, добавляя на подгиб срезов внешнего контура.

### ДЕТАЛИ ИЗДЕЛИЯ

Скопировать лекала деталей.

СПИНКА/ПЕРЕД ПЛАТЬЯ	27+27A+27B+27C+27D
---------------------	--------------------

### ПЛАН РАСКЛАДКИ

На двоянных платках, совмещая рисунок, разложить лекала деталей, как показано на схеме. Отметить контрольные знаки. Сразу можно приступать к работе, т.к. платки имеют обработанную кромку.

### ОПИСАНИЕ РАБОТЫ

- С изнаночной стороны каждой чашки груди обработать вытачки. Заутюжить вниз.
- Совместить части изделия изнаночными сторонами внутрь. С лицевой стороны стачать средние срезы переда и спинки, прокладывая прямую строчку по разметке.
- Заправить в машину эластичные нитки. Выполнить эластичными нитками строчки чашек груди по разметке, регулируя сборку по размеру. Закрепить поперечные края строчек узлами и обметочными стежками.
- Сложить атласную ленту так, чтобы получился бант без узла. Наложить бант по разметке на середину переда. Закрепить бант прямой центрированной строчкой.
- Подложить передние поперечные срезы бретелей под верхние углы чашек. Подложить задние поперечные края бретелей под горловину/проймы спинки. Закрепить обметочными стежками.

### FOULARDS APERTI E SOVRAPPOSTI - cm 108

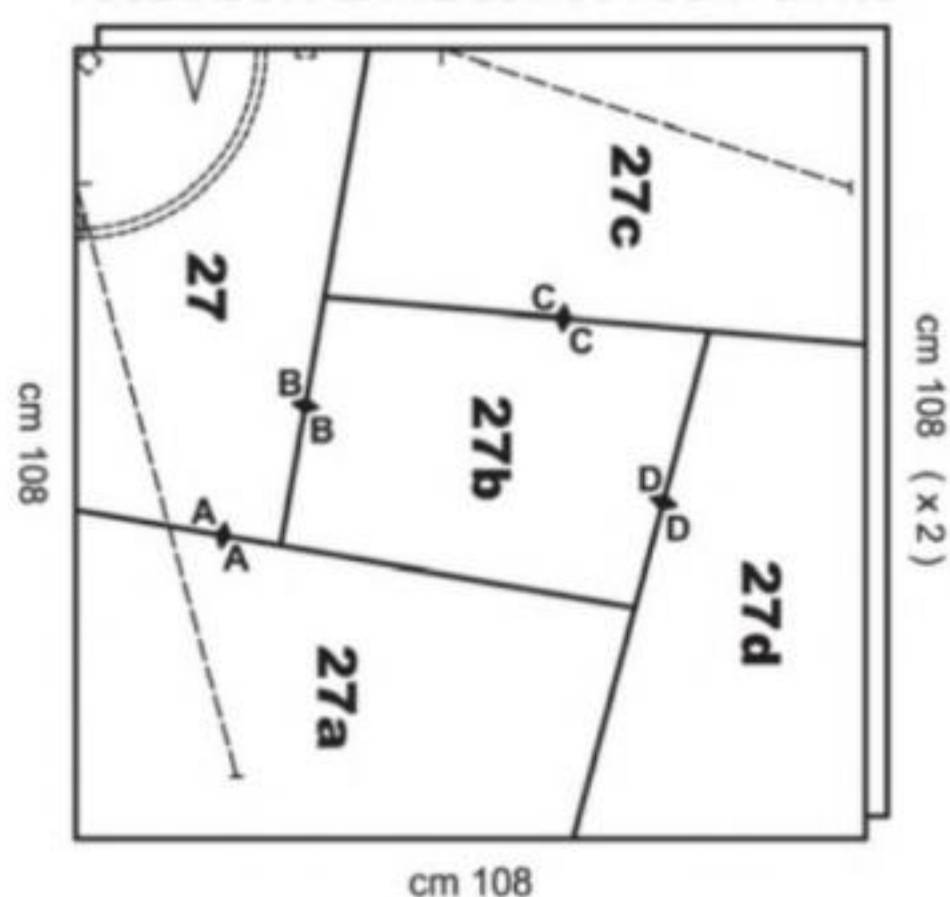

## 15 ТОП ■ ■ РАЗМЕРЫ 38/40/42/44

### ЛИСТ-ВКЛАДЫШ E ■ ЗЕЛЕННЫЕ ЛИНИИ

размер 38	-----
размер 40	-----
размер 42	-----
размер 44	-----

Длина по средней линии спинки: 41,5 (43-44,5-46) см

### ВАМ ПОТРЕБУЕТСЯ:

- 70 см (разм. 38/40), 75 см (разм. 42/44) пятнистого (под леопарда) эластичного трикотажного полотна шириной 140 см

### АЛЬТЕРНАТИВНЫЕ МАТЕРИАЛЫ:

джерси, лайкра, материал с люрексом, плюш (эластичные).

### ДЕТАЛИ ИЗДЕЛИЯ

Скопировать лекала деталей. Начертить в виде прямоугольника деталь А.

СПИНКА	20
ПЕРЕД	21
ЛЕВЫЙ БОЧОК ПЕРЕДА	22
ПРАВЫЙ БОЧОК ПЕРЕДА	23
ЛЕВЫЙ РУКАВ	24
БЕЙКА ГОРЛОВИНЫ/ПРАВОЙ ПРОЙМЫ	A = 60,8 (63,6-66,4-69,2) X 2 CM

### ПЛАН РАСКЛАДКИ

На лицевой стороне материала в разворот разложить лекала деталей, как показано на схеме. Выкроить детали с припусками на швы по 1 см. Добавить 2 см на подгиб низа и рукава.

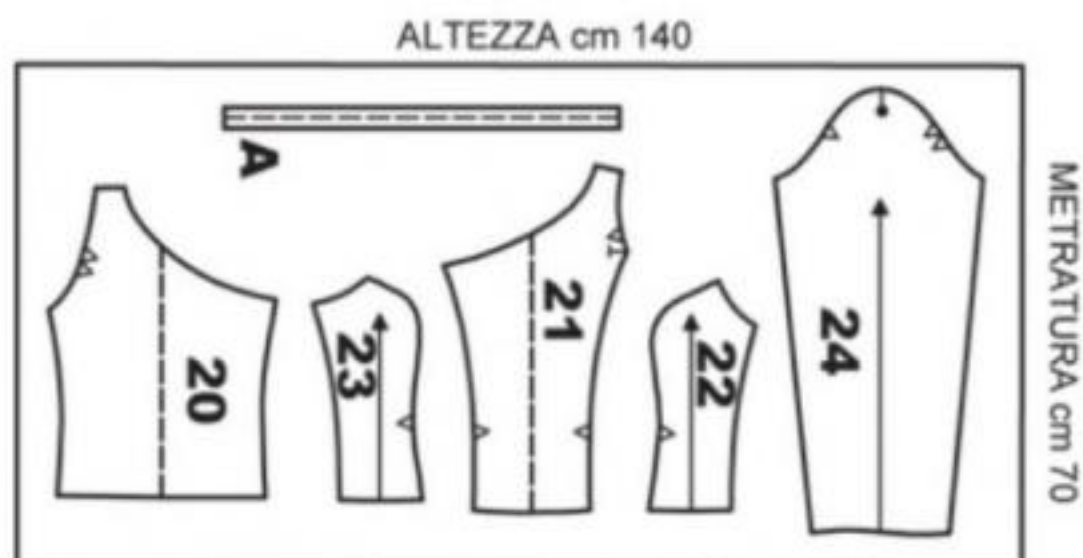



**ОПИСАНИЕ РАБОТЫ**

● Соединять детали, обрабатывая припуски зигзагообразной строчкой. ● Притачать бочки к срезам переда. Заутюжить обработанные припуски на бочки. ● Выполнить шов левого плеча. Заутюжить обработанные припуски на спинку. ● Сложить бежку горловины/правой проймы пополам изнаночной стороной и припусками продольных срезов внутрь. Окантовать, прокладывая строчку в край, срез горловины/правой проймы. ● Втачать рукав (не обрабатывая продольный шов рукава) в срезы левой проймы. Заутюжить обработанные припуски на пройму. ● Выполнить боковые швы и нижний шов левого рукава. Заутюжить обработанные припуски на спинку. ● Заутюжить подгиб низа на изнаночную сторону. Застрочить двойной строчкой. Аналогично обработать низ левого рукава.

**16 ЮБКА ■ ■ ■ РАЗМЕРЫ 38/40/42/44****ЛИСТ-ВКЛАДЫШ E ■ ОРАНЖЕВЫЕ ЛИНИИ**

размер 38 — — — — —  
размер 40 — — — — —  
размер 42 — — — — —  
размер 44 — — — — —

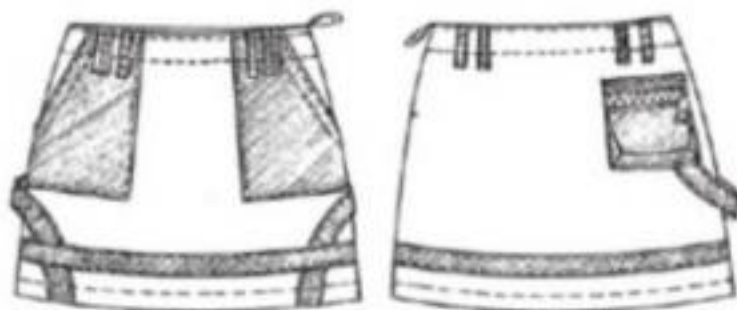

Длина по средней задней линии от линии талии: 47 (48-49-50) см

**ВАМ ПОТРЕБУЕТСЯ:**

● 65 см (разм. 38/40), 70 см (разм. 42/44) однотонной эластичной хлопковой саржи, ширина – 150 см ● 50 см эластичного атласа в тон, ширина – 150 см ● 10 см клеевого прокладочного материала шириной 140 см ● 1 застежка-молния в тон, длина – 16 см (левый боковой шов) ● 1 застежка-молния в тон, длина – 12 см (правый задний карман)

**МАТЕРИАЛЫ, АЛЬТЕРНАТИВНЫЕ САРЖЕ:**

полотно, деним (джинсовый материал), габардин, поплин, пике, панاما, диагональ (эластичные).

**МАТЕРИАЛЫ, АЛЬТЕРНАТИВНЫЕ АТЛАСУ:**

матовый креп-сатин, жатка, легкий гладкий вискозный бархат или легкий материал под замшу (эластичные).

**ДЕТАЛИ ИЗДЕЛИЯ**

Скопировать лекала деталей. Начертить в виде прямоугольников детали С, L, M.

ЗАДНЕЕ ПОЛОТНИЩЕ ЮБКИ	25
ПЕРЕДНЕЕ ПОЛОТНИЩЕ ЮБКИ	26
ПРАВЫЙ ЗАДНИЙ КАРМАН	27
ПРАВЯЯ БОКОВАЯ АППЛИКАЦИЯ	28
ОБТАЧКА ЛИНИИ ТАЛИИ ЗАДНЕГО ПОЛОТНИЩА ЮБКИ	A = СКОПИРОВАТЬ С ЛЕКАЛА ДЕТАЛИ 25
ОБТАЧКА ЛИНИИ ТАЛИИ ПЕРЕДНЕГО ПОЛОТНИЩА ЮБКИ	B = СКОПИРОВАТЬ С ЛЕКАЛА ДЕТАЛИ 26
ДЕТАЛЬ ДЛЯ ИЗГОТОВЛЕНИЯ УЗКИХ БОКОВЫХ ШЛЕВОК ЗАДНЕГО ПОЛОТНИЩА ЮБКИ И СРЕДНИХ ШЛЕВОК ПЕРЕДНЕГО ПОЛОТНИЩА ЮБКИ	C = 28 X 2 CM
ПЕРЕДНИЙ КАРМАН	D = СКОПИРОВАТЬ С ЛЕКАЛА ДЕТАЛИ 26
ОБТАЧКА ПЕРЕДНЕГО КАРМАНА	E = СКОПИРОВАТЬ С ЛЕКАЛА ДЕТАЛИ 26
ЛЕВАЯ БОКОВАЯ АППЛИКАЦИЯ ПЕРЕДНЕГО ПОЛОТНИЩА ЮБКИ	F = СКОПИРОВАТЬ С ЛЕКАЛА ДЕТАЛИ 26
НИЖНЯЯ АППЛИКАЦИЯ ЗАДНЕГО ПОЛОТНИЩА ЮБКИ	G = СКОПИРОВАТЬ С ЛЕКАЛА ДЕТАЛИ 25
НИЖНЯЯ АППЛИКАЦИЯ ПЕРЕДНЕГО ПОЛОТНИЩА ЮБКИ	H = СКОПИРОВАТЬ С ЛЕКАЛА ДЕТАЛИ 26
ВЕРХНЯЯ ОБТАЧКА ЗАСТЕЖКИ ПРАВОГО ЗАДНЕГО КАРМАНА	I = СКОПИРОВАТЬ С ЛЕКАЛА ДЕТАЛИ 25
ДЕТАЛЬ ДЛЯ ИЗГОТОВЛЕНИЯ ШИРОКИХ БОКОВЫХ ШЛЕВОК ПЕРЕДНЕГО ПОЛОТНИЩА ЮБКИ	L = 13 X 5 CM
ДЕТАЛЬ ДЛЯ ИЗГОТОВЛЕНИЯ УЗКИХ СРЕДНИХ ШЛЕВОК ЗАДНЕГО ПОЛОТНИЩА ЮБКИ	M = 13 X 2 CM

**ПЛАН РАСКЛАДКИ**

На сарже, сложенной в сгиб кромками встык, разложить лекала деталей. Лекало детали С разложить на сарже в разворот, как показано на схеме. На атласе, сложенном в сгиб, разложить лекала деталей. Лекала деталей 27, I, L и M разложить на атласе в разворот, как показано на схеме. На клеевом прокладочном материале, сложенном в сгиб кромками встык, разложить лекала деталей A и B, как на основном материале. Выкроить детали с припусками на швы по 1 см. Добавить 3,5 см на подгиб низа изделия.

**ОПИСАНИЕ РАБОТЫ**

● Продублировать клеевым прокладочным материалом указанные детали. ● Наложить по разметке обтачку переднего кармана лицевой стороной на лицевую сторону переднего кармана. Выполнить шов входа в карман. Отогнуть обтачки на изнаночную сторону. Настрочить вход в карман строчкой в край, а затем – строчкой на расстоянии 1,5 см. ● По разметке наложить передние карманы на переднее полотнище юбки. Подогнуть внутрь припуски нижних и средних срезов. Настрочить в край. Приметать срезы карманов к боковым и верхним срезам переднего полотнища юбки. Между двумя отделочными строчками входа (= нижний край входа в карман) в передний карман проложить обметочные стежки. Затем настрочить участки карманов от верхнего среза до обтачек входа, прокладывая строчки в предыдущие швы. ● Совместить две дета-

ли левой боковой аппликации (F) лицевым сторонами внутрь. Обтачать продольные стороны на верхнем участке, который не будет притачиваться к изделию, оставаясь свободным. Вывернуть. С изнаночной стороны обрезать, добавляя на припуски, нижнюю внутреннюю часть аппликации по разметке. По разметке наложить изнаночной стороной левую боковую аппликацию на лицевую сторону переднего полотнища юбки. Подогнуть внутрь припуски продольных срезов на нижнем участке аппликации. Настрочить в край, завершая строчку горизонтально по пунктирной линии разметки аппликации. Затем приметать верхний поперечный срез аппликации, наложенной поверх кармана, к соответствующему участку левого бокового среза. ● Подготовить правую боковую аппликацию, наложить ее и закрепить к полотнищам юбки, как было сделано для левой боковой аппликации, не закрепляя поперечный срез правой аппликации к заднему полотнищу юбки, это будет сделано позднее, после выполнения боковых швов. ● Наложить изнаночной стороной по разметке каждую нижнюю аппликацию соответственно на переднее/заднее полотнище юбки с лицевой стороны. Подогнуть внутрь припуски продольных срезов аппликаций. Настрочить аппликации в край. ● Выполнить боковые швы, оставляя в левом боковом шве отверстие для застежки. ● В левом боковом шве выполнить застежку-молнию, притачанную на машине, по аналогии с описанием, данным в Справочнике по шитью. ● С изнаночной стороны правого заднего кармана обтачать нижние углы кармана. Обработать совмещенные припуски и заутюжить их на середину детали. ● Заутюжить припуск среза входа в карман на изнаночную сторону. Наложить его на нижнюю ленту закрытой застежки-молнии. Замок закрытой застежки-молнии должен находиться справа. Проложить строчку в край, оставляя достаточно места для свободного движения замка застежки-молнии. ● Наложить карман с застежкой-молнией изнаночной стороной по разметке на лицевую сторону заднего полотнища юбки. Подогнуть припуски кармана (кроме верхнего припуска с застежкой-молнией). Вложить по разметке поперечный край правой боковой аппликации. Настрочить в край карман к заднему полотнищу юбки, не захватывая верхнюю ленту застежки-молнии. ● Наложить верхнюю обтачку застежки правого заднего кармана (I) по разметке на заднее полотнище юбки. Подогнуть внутрь припуски всего контура обтачки. Настрочить сквозной строчкой в край низ обтачки, захватывая верхнюю ленту застежки-молнии и оставляя достаточно места для свободного движения замка застежки-молнии. Продолжить строчку в край по всему контуру обтачки. ● Сложить каждую деталь для узких шлевок (C, M) пополам. Стачать продольные срезы. Вывернуть и отделать двойной, центрированной строчкой. Разрезать длинную деталь на четыре одинаковые части, а короткую деталь – на две одинаковые части. Наложить шлевки по разметке на переднее (с карманами) и заднее полотнища юбки. Приметать к верхним срезам. Затем подогнуть внутрь припуски нижних поперечных срезов. Закрепить их обметочными стежками. ● Сложить деталь для изготовления широких шлевок (L) пополам. Стачать продольные срезы. Вывернуть деталь, центрируя шов посередине с изнаночной стороны. Настрочить двойной центрированной строчкой. ● Разрезать деталь на две равные части. Наложить по разметке на переднее полотнище с карманами, как было сделано для узких шлевок, и закрепить широкие шлевки аналогичным образом. ● Стачать правые боковые швы обтачки линии талии заднего полотнища и обтачки линии талии переднего полотнища юбки. Вывернуть полученную деталь. ● Наложить обтачку линии талии лицевой стороной на лицевую сторону юбки. Выполнить шов линии талии. ● Отогнуть обтачку на изнаночную сторону. Подогнуть внутрь припуски всех открытых срезов обтачки. Застрочить низ обтачки в край. Подогнуть внутрь припуски обтачки на участке застежки. Закрепить их к лентам застежки-молнии строчкой изнутри. Настрочить в край линию талии. ● ПОДГИБ: Заутюжить подгиб низа на изнаночную сторону. Застрочить прямой строчкой.

**САРЖА**

ALTEZZA cm 150

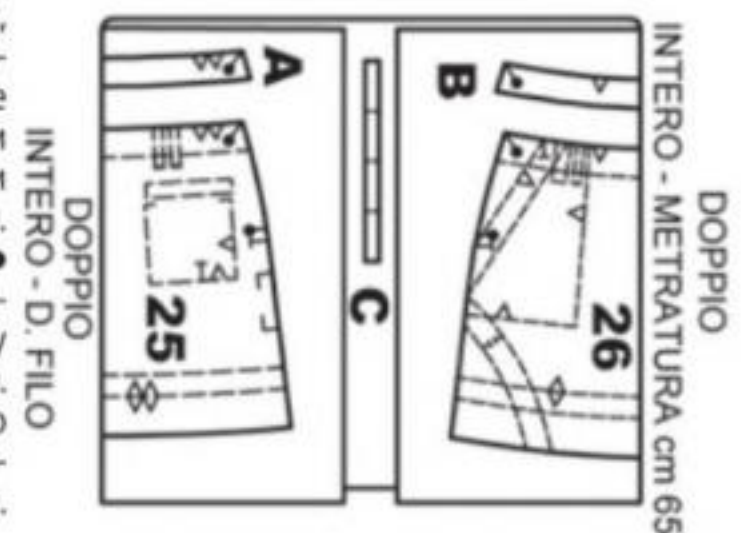
**АТЛАС**

ALTEZZA cm 150

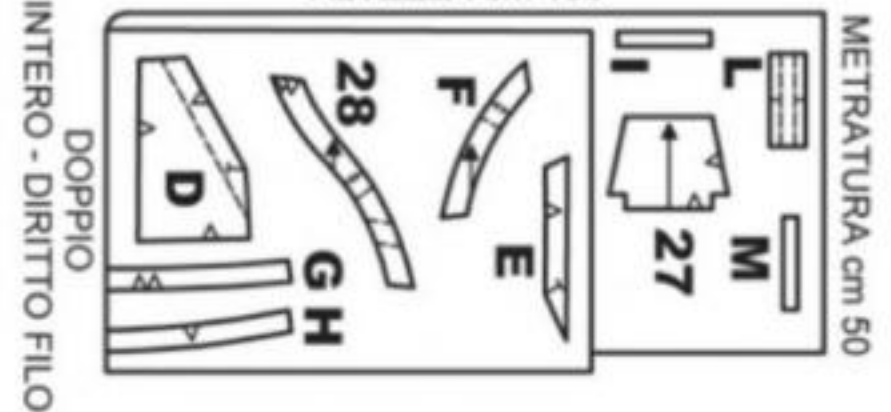
**17 ПЛАТЬЕ ■ РАЗМЕРЫ 42/44/46/48****ЛИСТ-ВКЛАДЫШ E ■ ЧЕРНЫЕ ЛИНИИ**

размер 42 — — — — —  
размер 44 — — — — —  
размер 46 — — — — —  
размер 48 — — — — —

Длина по средней линии спинки от линии талии: 48 (49-50-51) см

**ВАМ ПОТРЕБУЕТСЯ:**

● 1,95 м (разм. 42/44), 2,05 м (разм. 46/48) жоржета с абстрактным рисунком, ширина – 140 см

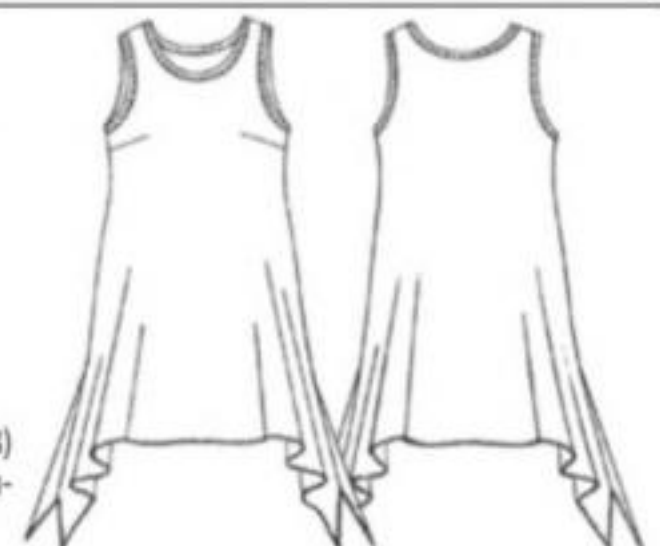



## АЛЬТЕРНАТИВНЫЕ МАТЕРИАЛЫ:

вуаль, шифон, кружево, тюль ИЛИ непрозрачные: креп-жоржет, крепдешин, сатин, полотно с высоким коэффициентом драпируемости.

## ДЕТАЛИ ИЗДЕЛИЯ

Скопировать лекала деталей. Начертить в виде прямоугольников детали А и В.

СПИНКА ПЛАТЬЯ	18+18А
ПЕРЕД ПЛАТЬЯ	19+19А
БЕЙКА ГОРЛОВИНЫ	А = 57,7 (59,4-61,1-62,8) X 2,5 CM
БЕЙКА ПРОЙМЫ	В = 51,7 (53,4-55,1-56,8) X 1,5 CM

## ПЛАН РАСКЛАДКИ

На материале, сложенном в сгиб, разложить лекала деталей. Лекало детали А разложить на материале в разворот, как показано на схеме. Выкроить детали с припусками на швы по 1 см. Выкроить без припусков срезы горловины, пройм, срезы нижнего контура (горизонтальные и вертикальные) переда и спинки платья.

## ОПИСАНИЕ РАБОТЫ

- Соединять детали, обрабатывая припуски зигзагообразной строчкой.
- С изнаночной стороны переда обработать вытачки. Заутюжить вниз.
- Выполнить плечевые швы. Заутюжить обработанные припуски на спинку.
- Сложить бейку горловины пополам изнаночной стороной и припусками продольных срезов внутрь. Окантовать, прокладывая строчку в край, срез горловины.
- Аналогично окантовать бейками пройм, не закрывая их в кольцо, срезы пройм.
- Выполнить боковые швы. Заутюжить обработанные припуски на спинку. Настрочить только на участках беек пройм строчкой на расстоянии 7 мм.
- Обработать срезы нижнего контура изделия узким декоративным зигзагом.

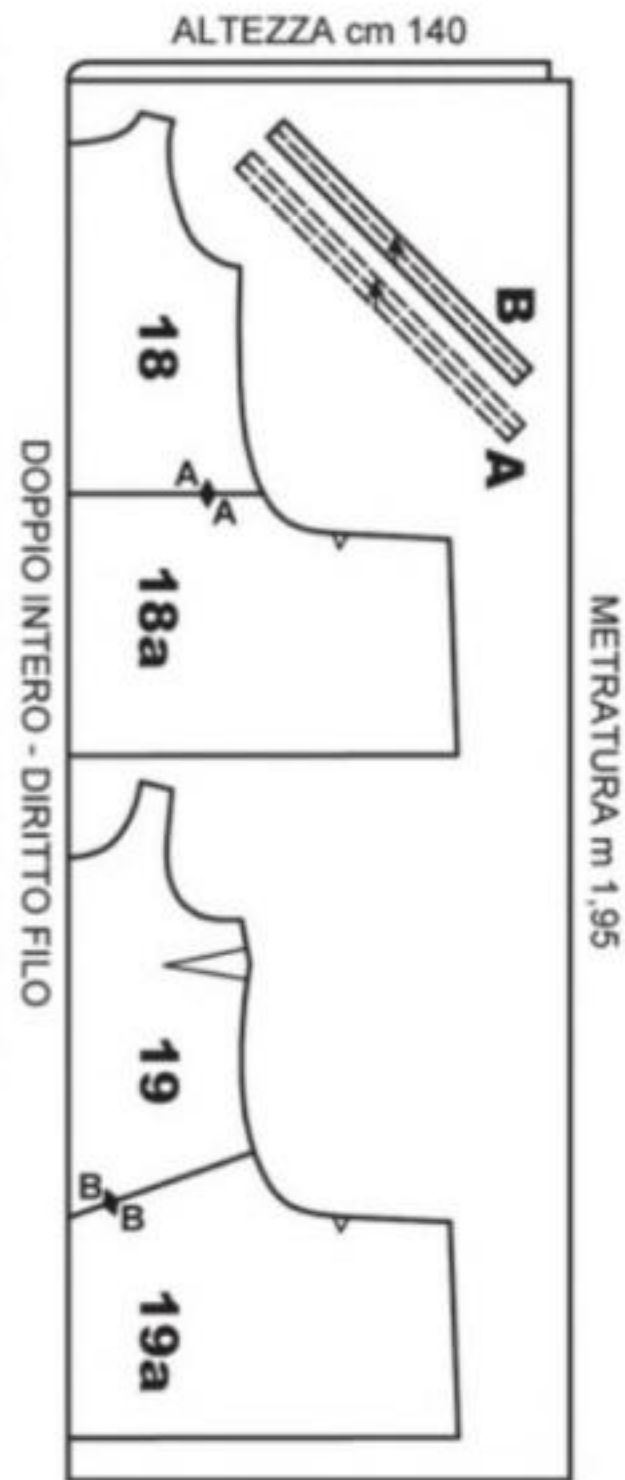

# 18 ДЛИННАЯ БЛУЗКА ■ ■ ■ РАЗМЕРЫ 42/44/46/48

## ЛИСТ-ВКЛАДЫШ Е ■ ГОЛУБЫЕ ЛИНИИ

размер 42 — — — — —  
 размер 44 — — — — —  
 размер 46 — — — — —  
 размер 48 — — — — —

Длина по средней линии спинки: 88,5 (90-91,5-93) см

## ВАМ ПОТРЕБУЕТСЯ:

- 1,80 (1,85-1,90-1,95) м тяжелой однотонной хлопковой бязи шириной 150 см
- 35 см легкой бязи в тон (подкладка), ширина – 90 см
- 80 см (разм. 42/44), 85 см (разм. 46/48) клеевого прокладочного материала шириной 90 см
- 7 металлических кнопок, диаметр – 12 мм
- 3 металлические пуговицы-«гвоздика», диаметр – 18 мм

ДЛЯ ОТДЕЛКИ: • металлические заклепки диаметром 7 мм • термоклейкие металлические золотистые граненые накладки диаметром 10 мм

## АЛЬТЕРНАТИВНЫЕ МАТЕРИАЛЫ:

диагональ, габардин, деним (джинсовый материал), панам, пике, шандунг (вид чесу-чи), тафта.

## ДЕТАЛИ ИЗДЕЛИЯ

Скопировать лекала деталей.

СПИНКА	12+12А
ПЕРЕД	13+13А
СТОЙКА	14 = ВЫКРАИВАТЬ В РАЗВОРОТ, СОВМЕЩАЯ СГИБ КАЛЬКИ СО СРЕДНЕЙ ЛИНИЕЙ
ВОРОТНИК	15 = ВЫКРАИВАТЬ В РАЗВОРОТ, СОВМЕЩАЯ СГИБ КАЛЬКИ СО СРЕДНЕЙ ЛИНИЕЙ

РУКАВ	16
ПАТА РУКАВА	17
ПЛАНКА ЗАСТЕЖКИ	А = СКОПИРОВАТЬ С ЛЕКАЛА ДЕТАЛИ 13
БОКОВАЯ ЧАСТЬ ПОДКЛАДКИ КАРМАНА	В = СКОПИРОВАТЬ С ЛЕКАЛА ДЕТАЛИ 13
ПОДЗОР + ОБТАЧКА КАРМАНА	С = СКОПИРОВАТЬ С ЛЕКАЛА ДЕТАЛИ 13
СРЕДНЯЯ ЧАСТЬ ПОДКЛАДКИ КАРМАНА	Д = СКОПИРОВАТЬ С ЛЕКАЛА ДЕТАЛИ 13

## ПЛАН РАСКЛАДКИ

На материале и подкладке, сложенных в сгиб, разложить лекала деталей, как показано на схемах. На клеевом прокладочном материале, сложенном в сгиб, разложить лекало детали А. Лекала деталей 15 и 16 разложить на клеевом прокладочном материале в разворот, как на основном материале. Выкроить детали с припусками на швы по 1 см. Добавить 2,5 см на подгиб рукавов.

## ОПИСАНИЕ РАБОТЫ

- Продублировать клеевым прокладочным материалом указанные детали.
- Соединять детали, обрабатывая припуски зигзагообразной строчкой.
- Установить головки кнопок (с углублением) по разметке на планке застежки правой части переда так, чтобы впоследствии они не были видны с лицевой стороны изделия. По желанию: в конце работы установить головки кнопок на виду.
- Притачать планки застежек к срезам бортов. Отогнуть планки застежек на изнаночную сторону. Настрочить в край борта. Подогнуть внутрь припуск открытого продольного среза каждой планки. Застрочить в край, закрепляя к частям переда.
- На части переда выполнить прорезной карман с одной обтачкой, по аналогии с описанием, данным в Справочнике по шитью, со следующими изменениями: наложить изнаночной стороной подзор с обтачкой кармана (С) по разметке на среднюю часть подкладки кармана (D) с лицевой стороны и приметать; закрепить вдоль внутреннего контура сначала зигзагом, а затем – обычной строчкой; приколоть среднюю часть подкладки с подзором и обтачкой, отогнутую вниз, вдоль разметки входа в карман; аналогично приколоть боковую часть подкладки кармана, отогнутую вверх; проложить строчки на расстоянии 7,5 мм от разметки входа в карман; продолжить, как в инструкции, формируя обтачку (1,5 см); настрочить в край шов притачивания обтачки; подогнуть припуски контура, застрочить на расстоянии 7 мм; продолжить, отделявая другую сторону входа в кармана строчкой в край. Закрепить обметочными стежками поперечные края входов в карманы.
- Выполнить плечевые швы. Заутюжить обработанные припуски на спинку.
- Сложить пату рукава по пунктирной линии разметки лицевой стороной внутрь. Обтачать по контуру (кроме прямых поперечных срезов). Вывернуть паты. Отделать паты строчкой в край.
- Притачать прямыми поперечными срезами паты к верху разметки с изнаночной стороны рукавов. Уголок каждой паты должен быть направлен вверх. Отогнуть паты вниз. Настрочить шов притачивания каждой паты, формируя строчками прямоугольник с «Х» посередине.
- Втачать рукава (не обрабатывая продольный шов рукава) в срезы пройм спинки и частей переда. Заутюжить обработанные припуски на рукава.
- Выполнить боковые швы (от разрезов) и нижний шов рукава. Заутюжить обработанные припуски на спинку.
- Заутюжить цельнокроенные припуски разрезов на изнаночную сторону, подгибая внутрь припуски. Застрочить прямой строчкой.
- Проложить строчку вдоль нижнего среза изделия. Распустить нитки, выполняя бахрому (от строчки вниз).
- Заутюжить подгиб рукавов на изнаночную сторону, подогнув внутрь 1 см припуска. Застрочить прямой строчкой.
- Подготовить и выполнить воротник с отрезной стойкой, отделявая внешний контур воротника до притачивания стойки к воротнику строчкой на расстоянии 7 мм, а не строчкой в край.
- Установить основания кнопок (с выступом) с лицевой стороны левого борта в соответствии с головками кнопок.
- Обметать петли по разметке на правой стороне стойки и на патах рукавов. Пришить пуговицы на левой стороне стойки и на лицевой стороне рукавов в соответствии с петлями.
- Установить с помощью утюга заклепки на обозначенном участке переда, чередуя золотистый ряд с двумя рядами заклепок металлического цвета (см. на фото). Или выполнить узор на ваш выбор.

ХЛОПКОВАЯ БЯЗЬ

ALTEZZA cm 150

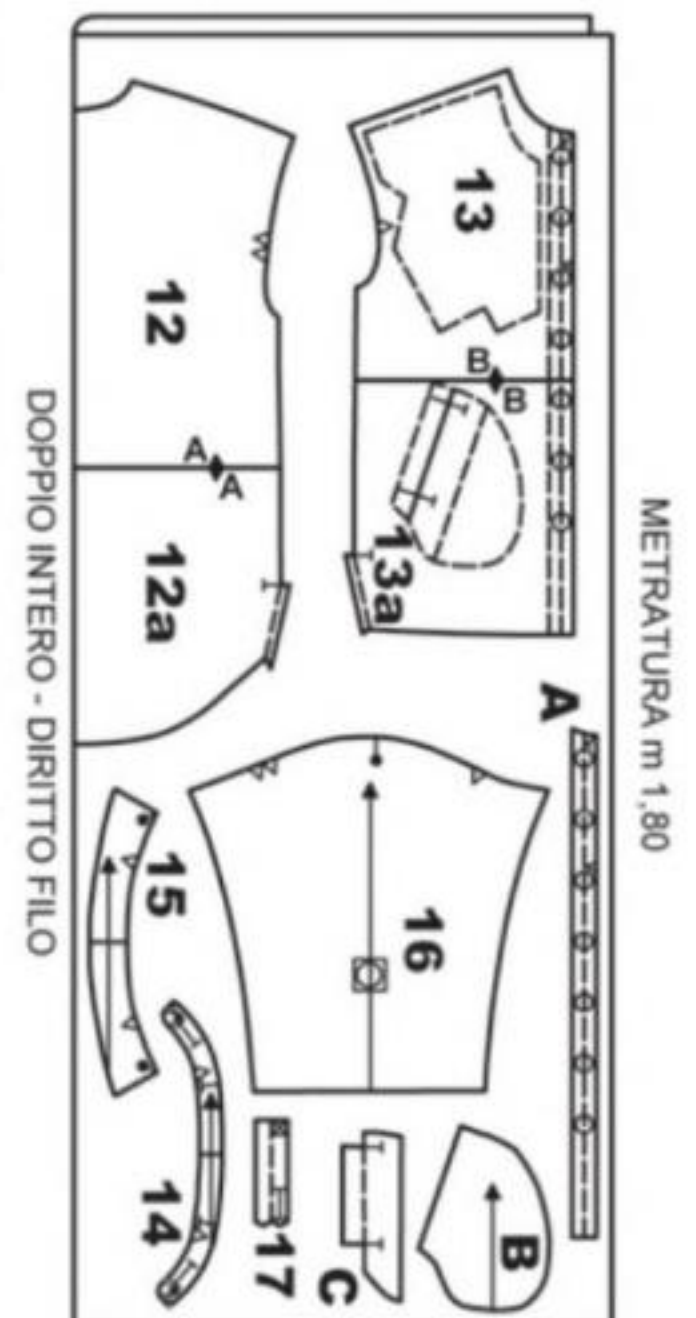

## ПОДКЛАДОЧНЫЙ МАТЕРИАЛ





# 19 ПЛАТЬЕ ■ ■ РАЗМЕРЫ 42/44/46/48

## ЛИСТ-ВКЛАДЫШ С ■ РОЗОВЫЕ ЛИНИИ

размер 42 — — — — —  
 размер 44 — — — — —  
 размер 46 — — — — —  
 размер 48 — — — — —

Длина по средней линии спинки от линии талии: 61 (62-63-64) см

### ВАМ ПОТРЕБУЕТСЯ:

#### ДЛЯ ПЛАТЬЯ

● 1,60 м смесового (с хлопком) поплина с контрастным купонным рисунком (нижняя часть: павлин по центру; верхняя часть: круги «павлиний хвост»), ширина – 160 см ● 20 см контрастного (оранжевого) габардина шириной 90 см ● 20 см контрастного (зеленого) хлопкового атласа шириной 90 см ● 1,10 м (разм. 42/44), 1,20 м (разм. 46/48) эластичного трикотажного полотна в тон (подкладка), ширина – 160 см ● 1 застежка-молния в тон, длина – 47 см

**ВНИМАНИЕ!** Метраж поплина зависит от размера купона!

#### ДЛЯ ПОЯСА

● 75 (80-85-90) см фигурной (волнистой) эластичной тесьмы в тон, ширина – 6,5 см ● 10 см тесьмы с лакированными в тон крючками и петлями ● 7 искусственных бриллиантов в форме ромба, сторона – 3 см ● 2 искусственных бриллианта в форме ромба, сторона – 2,5 см ● 3 обрезка основного материала (рисунок с кругом «павлиний хвост») для аппликаций

### МАТЕРИАЛЫ, АЛЬТЕРНАТИВНЫЕ ПОПЛИНУ:

пике, панاما, мебельный (вощеный) ситец, полотно (с купонным рисунком).

### МАТЕРИАЛЫ, АЛЬТЕРНАТИВНЫЕ ГАБАРДИНУ:

диагональ, хлопковый атлас, креп-сатин, бархат, атлас (контрастные).

### МАТЕРИАЛЫ, АЛЬТЕРНАТИВНЫЕ ХЛОПКОВОМУ АТАЛАСУ:

габардин, диагональ, атлас, креп-сатин, бархат (контрастные поплину и габардину).

### ДЕТАЛИ ИЗДЕЛИЯ

Скопировать лекала деталей. Для выкраивания деталей подкладки использовать лекало верхней части кокетки переда, соединенное с лекалами нижней части кокетки переда и переда лифа; лекало спинки лифа – без изменений; лекала полотнищ юбки, укороченные на 10 см.

СПИНКА ЛИФА	1
ПЕРЕД ЛИФА	2
ЗАДНЕЕ/ПЕРЕДНЕЕ ПОЛОТНИЩЕ ЮБКИ	3 = ПРОДЛИТЬ, КАК УКАЗАНО НА СХЕМЕ
ВЕРХНЯЯ ЧАСТЬ КОКЕТКИ ПЕРЕДА	4
НИЖНЯЯ ЧАСТЬ КОКЕТКИ ПЕРЕДА	5

### ПЛАН РАСКЛАДКИ

**ВНИМАНИЕ!** Низ юбки должен приходиться на полосу с рисунком в виде крупного павлина, лекала деталей лифа разложить, центрируя по рисунку с кругами («павлиний хвост»).

На материале с купонным рисунком, сложенном в сгиб, разложить лекала деталей, как показано на схеме. На габардине и хлопковом атласе, сложенных в сгиб, разложить лекала деталей, как показано на схемах. На подкладочном материале, сложенном в сгиб,

#### ГАБАРДИН



#### ХЛОПКОВЫЙ АТЛАС

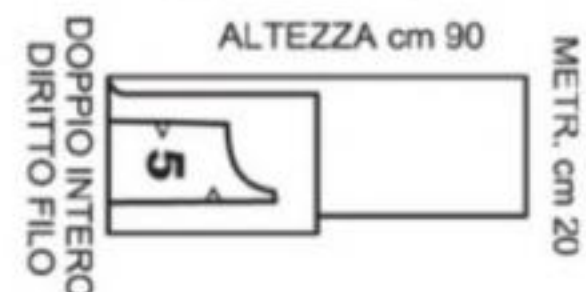

#### ПОПЛИН С КУПОННЫМ РИСУНКОМ

ALTEZZA cm 160

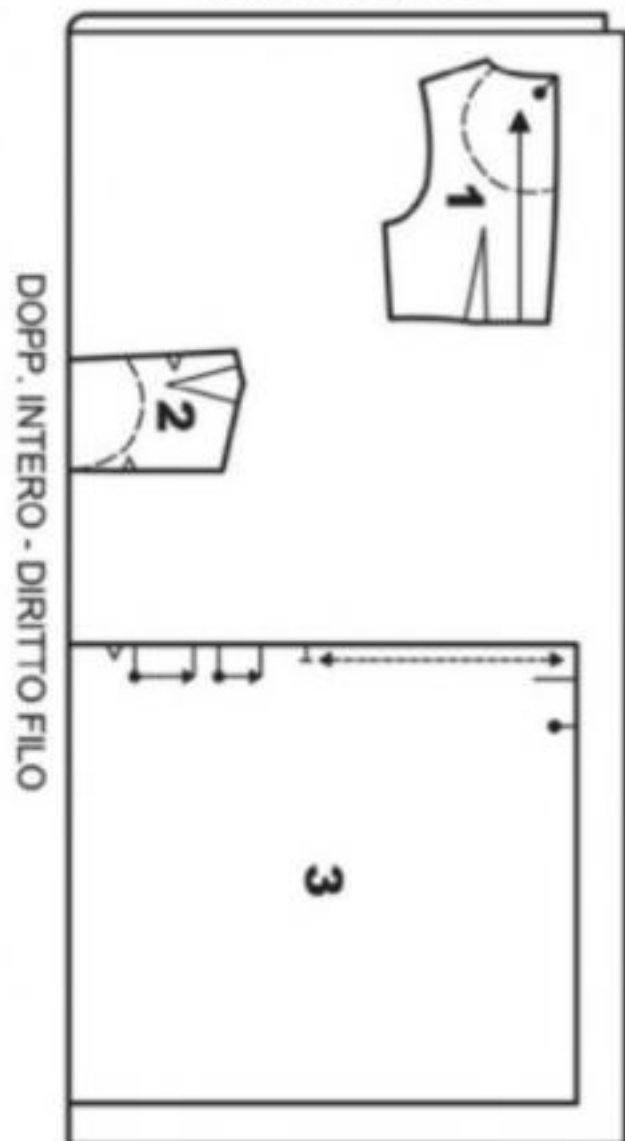

DOPP. INTERO - DIRITTO FILO

METRATURA PANNELLO m 1,60

METR. cm 20

METR. cm 20

METR. cm 20

METR. cm 20

разложить лекала указанных деталей, как на основном материале. Выкроить детали с припусками на швы по 1 см. Добавить 3 см на подгиб низа изделия. Выкроить без припусков низ подкладки юбки.

### ОПИСАНИЕ РАБОТЫ

● Соединять детали, обрабатывая припуски зигзагообразной строчкой. ● Притачать нижнюю часть кокетки переда к нижнему срезу верхней части кокетки переда и к верхнему срезу переда лифа. Заутюжить обработанные припуски на нижнюю часть кокетки. Настрочить в край. ● С изнаночной стороны переда и частей спинки лифа обработать вытачки. Заутюжить вытачки спинки от середины детали, а вытачки переда – вниз. ● Выполнить плечевые и боковые швы. Заутюжить обработанные припуски на спинку. ● Стачать средние срезы частей заднего полотнища юбки до участка застежки. Разутюжить обработанные припуски. ● Заутюжить подгиб низа юбки на изнаночную сторону. Застрочить прямой строчкой. ● Заложить в указанном направлении складки переднего полотнища юбки. Закрепить строчкой к срезу линии талии. ● С помощью коротких наметочных стежков собрать срезы линии талии частей заднего полотнища юбки до размера соответствующих срезов частей спинки лифа. ● Притачать юбку к низу лифа. Заутюжить обработанные припуски наверх. ● В среднем шве спинки платья выполнить застежку-молнию, притачанную на машине, по аналогии с описанием, данным в Справочнике по шитью. ● Соединить детали подкладки, как было сделано для деталей из основного материала. Обработать низ подкладки узким декоративным зигзагом или оверлоком. ● Надеть подкладку на изделие. Выполнить шов горловины. Заутюжить припуски на подкладку. Настрочить в край. ● Отогнуть подкладку на изнаночную сторону. Подогнуть внутрь припуски пройма подкладки и изделия из основного материала. Проложить строчку изнутри вдоль линии сгиба припусков каждой проймы. Затем настрочить, как было сделано для горловины. ● Подогнуть внутрь припуски подкладки на участке застежки. Закрепить их строчкой изнутри или потайными стежками вручную к лентам застежки-молнии. ● Отрезать, добавляя по 1,5 см на припуски, кусок эластичной тесьмы для пояса. Мы советуем 70 (74-78-82) см. ● Отрезать, добавляя 1 см на припуски, кусок тесьмы с крючками (и петлями) по размеру заднего поперечного среза пояса. ● Заутюжить припуски поперечных задних срезов пояса на изнаночную сторону. Соединить встык сгибы. Снизу подколоть, вкладывая под припуски, кусок тесьмы с крючками/петлями, подворачивая внутрь припуски поперечных срезов тесьмы и вкладывая их под припуски поперечных срезов пояса. Настрочить в край кромку тесьмы (сторона без крючков/петель). Затем закрепить вдоль стороны с крючками/петлями потайными стежками. ● Украсить середину пояса переда, формируя три «кокарды» (аппликации из обрезков основного материала), расположенные на расстоянии 4 см одна от другой. По бокам от «кокард» установить маленькие искусственные бриллианты. По три больших искусственных бриллианта установить между средней аппликацией и каждой из боковых аппликаций. Оставшийся большой искусственный бриллиант установить в верхней части средней аппликации.

# 20 ДЛИННОЕ ПЛАТЬЕ ■ ■ РАЗМЕРЫ 40/42/44/46

## ЛИСТ-ВКЛАДЫШ Н ■ РОЗОВЫЕ ЛИНИИ

размер 40 — — — — —  
 размер 42 — — — — —  
 размер 44 — — — — —  
 размер 46 — — — — —

Длина по средней линии спинки от линии талии: 114 см

### ВАМ ПОТРЕБУЕТСЯ:

● 1,60 м смесового (с хлопком) поплина с контрастным купонным рисунком (нижняя часть: павлин по центру; верхняя часть: круги «павлиний хвост»), ширина – 160 см ● 1,10 м (разм. 40/42), 1,20 м (разм. 44/46) эластичного трикотажного полотна в тон (подкладка), ширина – 160 см ● 1 м (разм. 40/42), 1,10 м (разм. 44/46) контрастного хлопкового атласа шириной 90 см ● 1,60 (1,65-1,70-1,75) м косой готовой атласной бейки в тон, ширина – 1,5 см ● 1 застежка-молния в тон, длина – 47 см ● 1 металлический крючок с петлей ● граненые термоклеящие стразы в тон поплину, диаметр – 10 мм (украшение болеро)

**ВНИМАНИЕ!** Метраж поплина зависит от размера купона!

### МАТЕРИАЛЫ, АЛЬТЕРНАТИВНЫЕ ПОПЛИНУ:

пике, панاما, мебельный (вощеный) ситец, полотно (с купонным рисунком).

### МАТЕРИАЛЫ, АЛЬТЕРНАТИВНЫЕ ХЛОПКОВОМУ АТАЛАСУ:

габардин, диагональ, атлас, креп-сатин, бархат (контрастные).

### ДЕТАЛИ ИЗДЕЛИЯ

Скопировать лекала деталей.

СПИНКА ЛИФА	1
ПЕРЕД ЛИФА	2
ЗАДНЕЕ/ПЕРЕДНЕЕ ПОЛОТНИЩЕ ЮБКИ	3 = ПРОДЛИТЬ, КАК УКАЗАНО НА СХЕМЕ
СПИНКА БОЛЕРО	4
ПЕРЕД БОЛЕРО	5



## ПЛАН РАСКЛАДКИ

**ВНИМАНИЕ!** Низ юбки должен приходиться на полосу с рисунком в виде крупного павлина. Выкроить два круга из участка с рисунком с кругами («павлиний хвост»). Они будут использоваться в качестве аппликаций для переда болеро.

На материалах, сложенных в сгиб, разложить лекала деталей, как показано на схемах. На подкладке, сложенной в сгиб, разложить лекала указанных деталей, как показано на схеме. Выкроить детали с припусками на швы по 7 мм для срезов пройм и горловины и по 1 см во всех остальных случаях. Добавить 2,5 см на подгиб низа юбки и 1,5 см на подгиб низа болеро.

## ОПИСАНИЕ РАБОТЫ

- С изнаночной стороны переда и частей спинки лифа обработать вытачки. Заутюжить вертикальные вытачки от середины детали, горизонтальные вытачки переда – вниз, вытачки горловины частей спинки – к проймам.
- Выполнить плечевые и боковые швы. Заутюжить обработанные припуски на спинку.
- Стачать средние срезы частей заднего полотнища юбки до участка застежки. Разутюжить обработанные припуски.
- Заутюжить подгиб низа юбки на изнаночную сторону. Застрочить прямой строчкой.
- Заложить в указанном направлении складки переднего полотнища юбки. Закрепить строчкой к срезу линии талии.
- С помощью коротких наметочных стежков собрать срезы линии талии частей заднего полотнища юбки до размера соответствующих срезов частей спинки лифа.
- Притачать лицевой стороной юбку к низу лифа с изнаночной стороны. Заутюжить обработанные припуски наверх.
- В среднем шве спинки платья выполнить застежку-молнию, притачанную на машине, по аналогии с описанием, данным в Справочнике по шитью, помня, что припуски лифа заутюживаются на лицевую сторону, а не на изнаночную сторону (как припуски юбки). **Внимание!** Лиф будет расположен изнаночной стороной к лицевой стороне юбки.
- Наложить по разметке выкроенные круги изнаночной стороной на лицевую сторону переда болеро. Настроить аппликации в край по контуру.

- С помощью утюга установить на аппликации стразы.
- С изнаночной стороны частей спинки болеро обработать вытачки. Заутюжить на проймы.
- В указанном направлении заложить складки переда болеро. Закрепить строчкой вдоль среза.
- Выполнить плечевые и боковые швы болеро. Заутюжить обработанные припуски на спинку.
- Заутюжить цельнокроенные подборта частей спинки болеро на лицевую сторону вместе с подгибом низа болеро. Обтачать подборта от угла до пересечения с подгибом. Обрезать излишки припусков в углах, оставляя 1 см припуска. Отогнуть подборта с подгибом низа на изнаночную сторону. Застрочить прямой строчкой.
- Изнаночной стороной надеть болеро на изнаночную сторону лифа. Стачать срезы горловины и пройм.
- Сложить пополам изнаночной стороной внутрь косую бейку. Окантовать срез горловины, прокладывая внутрь припуски поперечных срезов косой бейки. Аналогично обработать косой бейкой срезы пройм, закрывая каждый кусок косой бейки в кольцо у соответствующего бокового шва.
- Установить крючок с изнаночной

## ПОДКЛАДОЧНЫЙ МАТЕРИАЛ

ALTEZZA cm 160

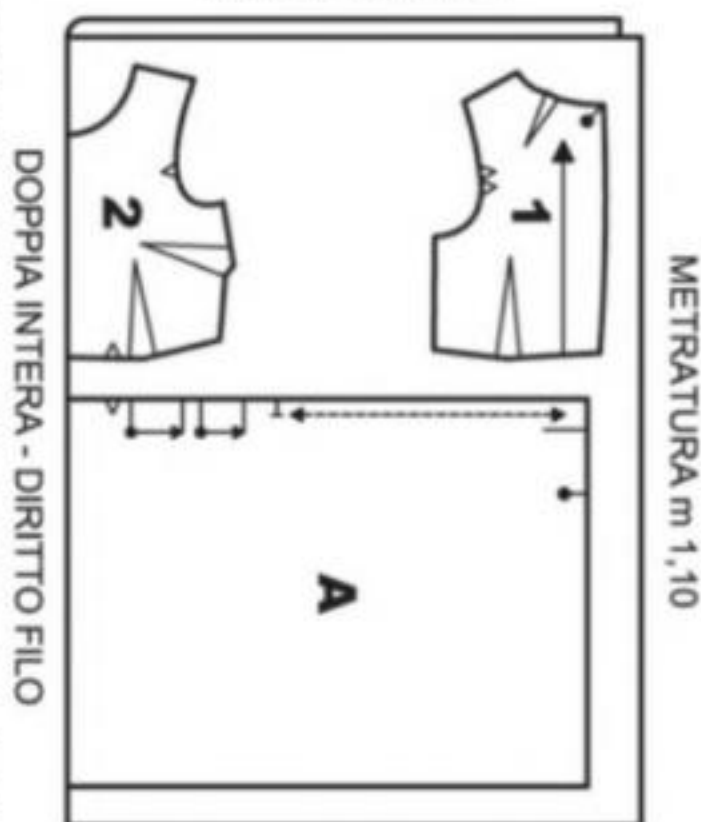

## МАТЕРИАЛ С КУПОННЫМ РИСУНКОМ

ALTEZZA cm 160

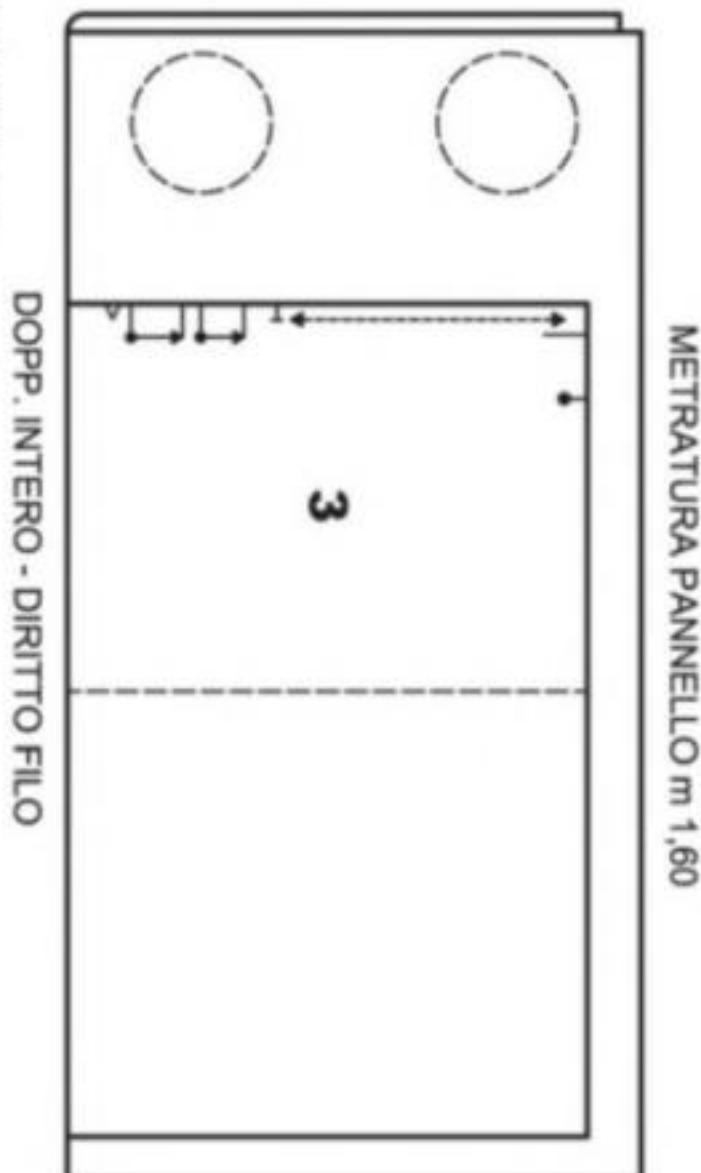

## ХЛОПКОВЫЙ АТЛАС

ALTEZZA cm 90

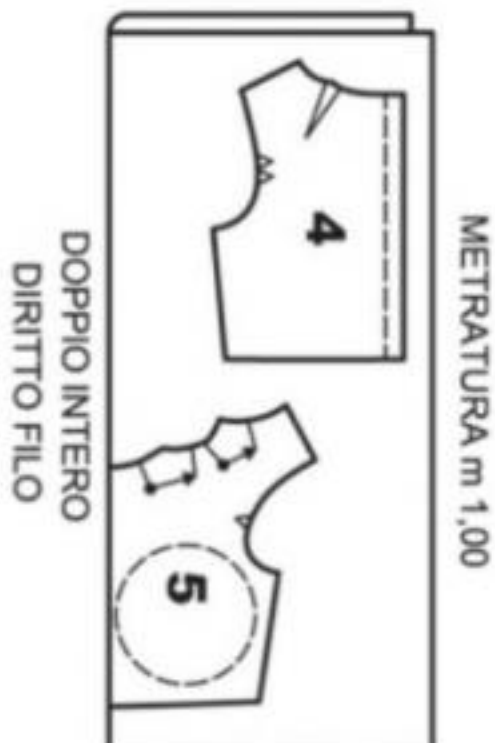

стороны на левом углу горловины спинки. Справа, с изнаночной стороны, установить петлю в соответствии с крючком.

## 21 Топ ■ ■ РАЗМЕРЫ 40/42/44/46

## ЛИСТ-ВКЛАДЫШ G ■ ЧЕРНЫЕ ЛИНИИ

размер 40 — — — — —  
размер 42 — — — — —  
размер 44 — — — — —  
размер 46 — — — — —

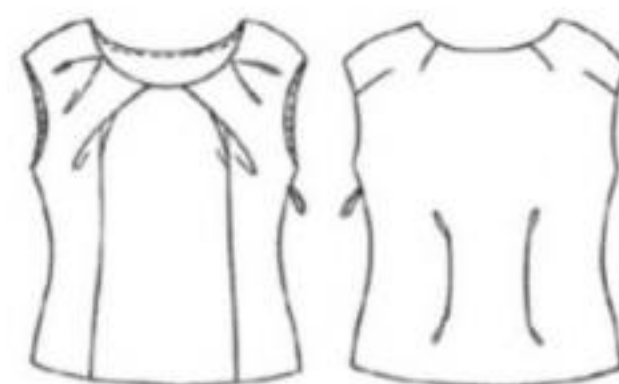

Длина по СРЕДНЕЙ линии спинки:  
54,5 (56-57,5-59) см

## ВАМ ПОТРЕБУЕТСЯ:

- 75 см (разм. 40/42), 80 см (разм. 44/46) однотонного эластичного смесового (с хлопком) поплина шириной 150 см
- 60 см (разм. 40/42), 65 см (разм. 44/46) эластичного хлопкового полотна в тон (подкладка), ширина – 150 см
- 20 см клеевого прокладочного материала шириной 90 см
- 1 застежка-молния в тон, длина – 23 см

## АЛЬТЕРНАТИВНЫЕ МАТЕРИАЛЫ:

пике, батист, панاما, шандунг (вид чесучи), хлопковый атлас (эластичные).

## ДЕТАЛИ ИЗДЕЛИЯ

Скопировать лекала деталей.

СПИНКА	19
ПЕРЕД	20
ОБТАЧКА ГОРЛОВИНЫ СПИНКИ	21
ОБТАЧКА ГОРЛОВИНЫ ПЕРЕДА	22
ПОДКЛАДКА СПИНКИ	A = СКОПИРОВАТЬ С ЛЕКАЛА ДЕТАЛИ 19
ПОДКЛАДКА ПЕРЕДА	B = СКОПИРОВАТЬ С ЛЕКАЛА ДЕТАЛИ 20

## ПЛАН РАСКЛАДКИ

На материале и подкладке, сложенных в сгиб кромками встык, разложить лекала деталей, как показано на схеме. На клеевом прокладочном материале, сложенном в сгиб, разложить лекала деталей 21 и 22, как на основном материале. Выкроить детали с припусками на швы по 1 см. Добавить 2 см на подгиб низа подкладки и 4 см на подгиб низа из основного материала.

## ОПИСАНИЕ РАБОТЫ

- Продублировать клеевым прокладочным материалом указанные детали.
- С изнаночной стороны спинки обработать вытачки горловины и пройм. Заутюжить вниз. С изнаночной стороны переда обработать вытачки груди. Заутюжить от середины детали.
- Заложить складки линии талии спинки. Закрепить каждую складку строчкой с изнаночной стороны. Заутюжить в указанном направлении. Заложить в указанном направлении средние складки горловины переда. Затем заложить боковые складки переда, накладывая их поверх средних. Закрепить строчкой к срезу горловины переда.
- Выполнить плечевые швы. Затем выполнить боковые швы, оставляя в левом боковом шве отверстие для застежки. Аналогично стачать плечевые срезы обтачек горловины спинки и переда.
- В левом боковом шве выполнить застежку-молнию, притачанную на машине, по аналогии с описанием, данным в Справочнике по шитью.
- Соединить детали подкладки, как было сделано для деталей из основного материала (не накладывая друг на друга складки переда). Затем притачать обтачку горловины к срезам подкладки. Заутюжить припуски на подкладку.
- Наложить подкладку с обтачкой горловины лицевой стороной на лицевую сторону изделия. Выполнить шов горловины. Заутюжить припуски на обтачку горловины. Настрочить в край. Отогнуть подкладку на изнаночную сторону. Подогнуть внутрь припуски пройм подкладки и изделия из основного материала. Положить строчку изнутри вдоль линии сгиба припусков каждой проймы. Заутюжить припуски на подкладку. Настрочить, как было сделано для горловины.
- Заутюжить подгиб низа на изнаночную сторону. Притачать подгиб подкладки к подгибу изделия из основного материала. Приутюжить, формируя напуск так, чтобы подкладка не затягивала изделие. С изнаночной

## ПОПЛИН

ALTEZZA cm 150

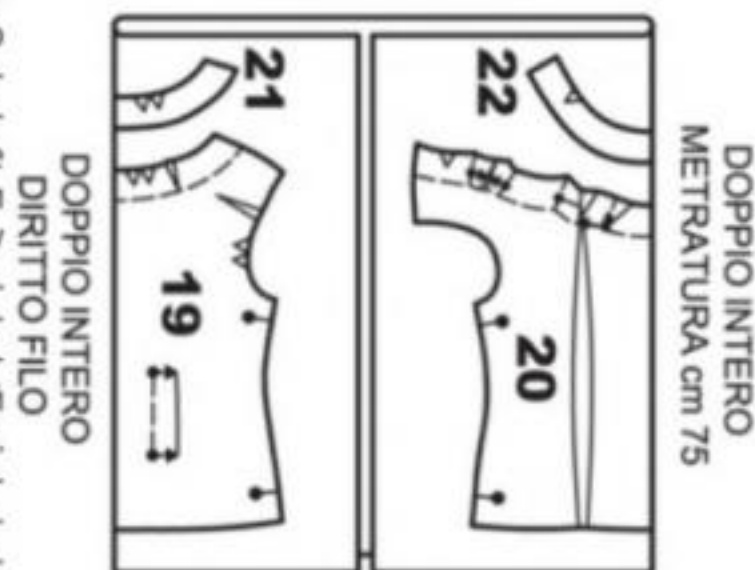

## ПОДКЛАДОЧНЫЙ МАТЕРИАЛ

ALTEZZA cm 150

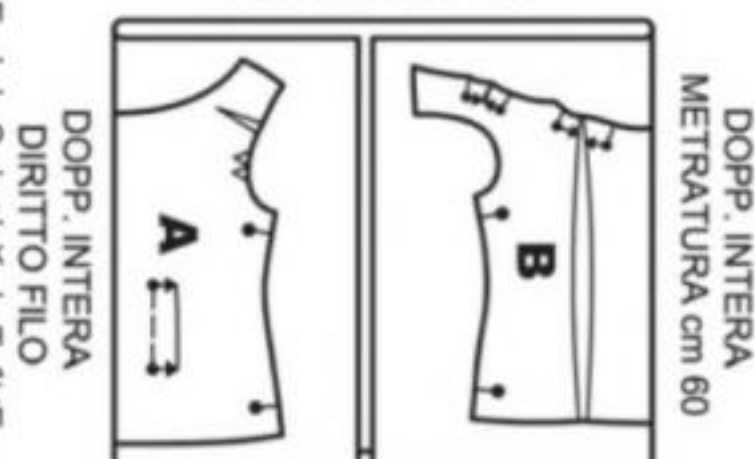





стороны закрепить подгиб подкладки и изделия из основного материала к припускам боковых швов, к складкам и вытачкам обметочными стежками. ● Подогнуть внутрь припуски подкладки на участке застежки. Закрепить их к лентам застежки-молнии потайными стежками.

## 22 ЖАКЕТ ■ ■ ■ РАЗМЕРЫ 40/42/44/46

**ЛИСТ-ВКЛАДЫШ В ■ РОЗОВЫЕ ЛИНИИ**

размер 40 — — — — —  
размер 42 — — — — —  
размер 44 — — — — —  
размер 46 — — — — —

Длина по средней линии спинки:  
75 (76,5-78-79,5) см

**ВАМ ПОТРЕБУЕТСЯ:**

● 2,50 (2,55-2,60-2,65) м непромокаемого полиэстерового материала в клетку «Принц Уэльский», ширина – 150 см ● 1,50 (1,55-1,60-1,65) м клеевого прокладочного материала шириной 90 см ● 5 пуговиц под перламутр в тон, диаметр – 20 мм

**ВНИМАНИЕ!** Метраж клетчатого материала зависит от раппорта рисунка!

**АЛЬТЕРНАТИВНЫЕ МАТЕРИАЛЫ:**

легкий непромокаемый (вощенный) материал или легкая искусственная кожа (следует указанию по работе с подобными материалами) ИЛИ обычные материалы: пике, поплин, панاما, смесовой (с хлопком) атлас, габардин, шандунг (вид чесучи), тафта.

**ДЕТАЛИ ИЗДЕЛИЯ**

Скопировать лекала деталей. Начертить в виде прямоугольника деталь С.

КОКЕТКА СПИНКИ	1
СПИНКА	2
БОЧОК СПИНКИ	3
ПЕРЕД	4
БОЧОК ПЕРЕДА	5
СТОЙКА	6 = ВЫКРАИВАТЬ В РАЗВОРОТ, СОВМЕЩАЯ СГИБ КАЛЬКИ СО СРЕДНЕЙ ЛИНИЕЙ
ВОРОТНИК	7 = ВЫКРАИВАТЬ В РАЗВОРОТ, СОВМЕЩАЯ СГИБ КАЛЬКИ СО СРЕДНЕЙ ЛИНИЕЙ
КАРМАН + КЛАПАН	8
ВЕРХНЯЯ ЧАСТЬ РУКАВА	9
НИЖНЯЯ ЧАСТЬ РУКАВА	10
ПОЯС	11 = ВЫКРАИВАТЬ В РАЗВОРОТ, СОВМЕЩАЯ СГИБ КАЛЬКИ СО СРЕДНЕЙ ЛИНИЕЙ
ПОДБОРТ	A = СКОПИРОВАТЬ С ЛЕКАЛА ДЕТАЛИ 4
ОБТАЧКА КАРМАНА С КЛАПАНОМ	B = СКОПИРОВАТЬ С ЛЕКАЛА ДЕТАЛИ 8
ШЛЕВКИ	C = 15 X 2 CM

**ПЛАН РАСКЛАДКИ**

**ВНИМАНИЕ!** Выкраивать детали следует так, чтобы клетки (по возможности) совпадали после обработки швов.

На материале, сложенном в сгиб, разложить лекала деталей. Лекала деталей 11 и С разложить на материале в разворот, как показано на схеме. Клетки материала должны быть совмещены! На клеевом прокладочном материале, сложенном в сгиб кромками встык, разложить лекала деталей А, В, 6 и 7. Лекала детали 11 разложить на клеевом прокладочном материале в разворот, как на основном материале. Выкроить детали с припусками на швы по 2 см для средних срезов частей спинки и по 1 см во всех остальных случаях. Добавить 10 см на подгиб низа спинки и переда.

**ОПИСАНИЕ РАБОТЫ**

● Продублировать клеевым прокладочным материалом указанные детали. ● Соединить детали, обрабатывая припуски зигзагообразной строчкой. ● Стачать средние срезы частей спинки. Заутюжить обработанные припуски направо. Настрочить на расстоянии 7 мм. ● Притачать кокетку спинки к верхнему срезу спинки. Заутюжить обработанные припуски на кокетку. Настрочить на расстоянии 7 мм. ● Притачать бочки (3, 5) к срезам спинки и частей переда. Заутюжить обработанные припуски на середину деталей. Настрочить на расстоянии 7 мм. ● Наложить обтачку кармана (В) по разметке лицевой стороной на лицевую сторону кармана с клапаном. Обтачать срезы контура клапана, завершая строчку на расстоянии 1 см от нижнего среза обтачки. Отогнуть обтачки на изнаночную сторону. Подогнуть внутрь припуски нижних срезов обтачек. Застрочить в край к карманам. Затем отделать внешний контур клапанов строчкой на расстоянии 7 мм. ● Наложить карманы изнаночной стороной по разметке на лицевую сторону частей переда. Подогнуть внутрь припуски карманов. Настрочить каждый карман в край (до линии сгиба соответствующего клапана). Отогнуть клапаны на лицевую сторону карманов. ● Выполнить боковые и плечевые швы. Заутюжить обработанные припуски на спинку. ● Обработать внутренние срезы подбортов швом вподгибку. ● Наложить по разметке подборт лицевой стороной на лицевую сторону частей переда. Обтачать нижние срезы и срезы бортов до участка втачивания воротника. ● Притачать стойки к воротникам. Заутюжить припуски на стойки. Совместить две полученные детали лицевыми сторонами внутрь. Обтачать по внешнему контуру. Вывернуть. Отделать строчкой на расстоянии 7 мм по контуру. Затем закрепить, проложив сквозную строчку в край в швы притачивания стоек. ● Втачать один воротник в срез горловины спинки. Затем вложить совмещенные припуски воротников между частями переда и подбортами. Продолжить строчку. Отогнуть подборт на изнаночную сторону вместе

с подгибом низа. Отогнуть воротник вверх. Закрепить строчкой подборт к припускам плечевых швов. Подрезать припуски горловины воротника у плечевых швов. Подогнуть припуск открытого среза на участке горловины спинки внешнего воротника. Закрепить в край к заутюженным вверх припускам втачивания. Настрочить борта строчкой на расстоянии 7 мм. Продолжить строчку по горловине частей переда. ● Подогнуть внутрь припуск подгиба низа, заутюженного ранее на изнаночную сторону. Застрочить в край. ● Сложить деталь для шлевок пополам лицевой стороной внутрь. Стачать продольные срезы. Вывернуть и отделать строчкой в край по продольным сторонам. Разрезать деталь на две одинаковые части. Наложить каждую шлевку по разметке на спинку у соответствующего бокового шва. Подогнуть внутрь припуски поперечных срезов. Закрепить обметочными стежками. ● Стачать локтевые срезы частей каждого рукава до разреза. Заутюжить припуски на верхние части рукавов. Настрочить на расстоянии 7 мм. Выполнить нижний шов рукава. Заутюжить обработанные припуски на задние части рукавов. ● Заутюжить подгиб рукавов на лицевую сторону по пунктирной линии разметки. Обтачать срезы разрезов. Отогнуть подгиб на изнаночную сторону, подогнув внутрь припуски. Застрочить в край. ● Втачать рукава в срезы пройма спинки и частей переда. Обработать совмещенные припуски. ● Сложить пояс по пунктирной линии разметки изнаночной стороной внутрь. Обтачать по контуру, оставляя отверстие для выворачивания. Вывернуть. Подогнуть внутрь припуски отверстия. Зашить отверстие потайными стежками. Отделать контур пояса строчкой на расстоянии 7 мм. ● Обметать петли по разметке на правом борте. Пришить пуговицы на левом борте в соответствии с петлями. ● Закрепить клапаны карманов, пришив пуговицы по разметке.

ALTEZZA cm 150

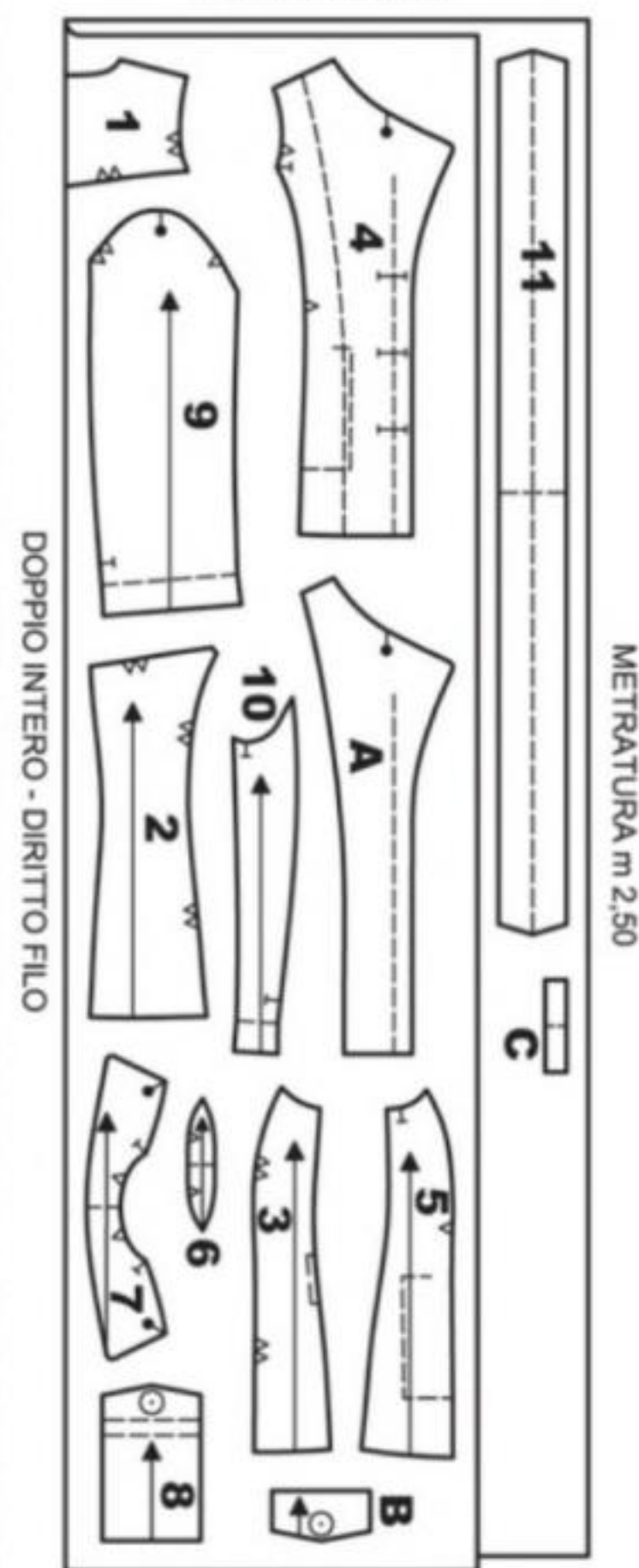

## 23 БРЮКИ ■ ■ ■ РАЗМЕРЫ 40/42/44/46

**ЛИСТ-ВКЛАДЫШ В ■ ГОЛУБЫЕ ЛИНИИ**

размер 40 — — — — —  
размер 42 — — — — —  
размер 44 — — — — —  
размер 46 — — — — —

Длина по боковому шву от линии талии: 94 (95,5-97-98,5) см

**ВАМ ПОТРЕБУЕТСЯ:**

● 1,55 (1,60-1,65-1,70) м однотонного эластичного матового креп-сатина шириной 150 см ● 30 см (разм. 40/42), 35 см (разм. 44/46) эластичного атласа в тон, ширина – 150 см ● 25 см (разм. 40/42), 30 см (разм. 44/46) клеевого прокладочного материала шириной 140 см ● 1,05 (1,10-1,15-1,20) м готовой косой хлопковой бейки в тон, ширина – 1,5 см ● 1,90 (1,95-2,05) м эластичной тюлевой тесьмы в тон и с квадратными пайетками, ширина – 2 см ● 1 застежка-молния в тон, длина – 12 см (передние половинки брюк) ● 2 застежки-молнии в тон, длина – 16 см (разрезы) ● 2 пуговицы в тон, диаметр – 20 мм

**МАТЕРИАЛЫ, АЛЬТЕРНАТИВНЫЕ КРЕП-САТИНУ:**

двойной креп, габардин, жатка, полотно с высоким коэффициентом драпируемости (эластичные).

**МАТЕРИАЛЫ, АЛЬТЕРНАТИВНЫЕ АТЛАСУ:**

бархат, материал в рубчик, материал под замшу (эластичные).

**ДЕТАЛИ ИЗДЕЛИЯ**

Скопировать лекала деталей. Начертить в виде прямоугольников детали А и В.





КОКЕТКА ЗАДНЕЙ ПОЛОВИНКИ БРЮК	12
ЗАДНЯЯ ПОЛОВИНКА БРЮК	13+13А
ПРАВАЯ ПЕРЕДНЯЯ ПОЛОВИНКА БРЮК	14+14А
ЛЕВАЯ ПЕРЕДНЯЯ ПОЛОВИНКА БРЮК	15+15А
БОЧОК + ПОДКЛАДКА ПЕРЕДНЕГО КАРМАНА	16
ПОЯС ЗАДНИХ ПОЛОВИНОК БРЮК	17
ПОЯС ПРАВОЙ ПЕРЕДНЕЙ ПОЛОВИНКИ БРЮК	18
ПОЯС ЛЕВОЙ ПЕРЕДНЕЙ ПОЛОВИНКИ БРЮК	19
ПОДЗОР ЛОЖНОГО ЗАДНЕГО КАРМАНА	A = 12 X 2 CM
ОБТАЧКА ЛОЖНОГО ЗАДНЕГО КАРМАНА	B = 11 X 2 CM

### ПЛАН РАСКЛАДКИ

На креп-сатине, сложенном в сгиб, разложить лекала деталей. Лекала деталей 14 и 15 разложить на креп-сатине в разворот, как показано на схеме. На атласе, сложенном в сгиб, разложить лекала деталей (два раза лекала деталей 17), как показано на схеме. На клеевом прокладочном материале, сложенном в сгиб, разложить лекало внешней детали 17. Лекала внешних деталей 18 и 19 разложить на клеевом прокладочном материале в разворот, как на основном материале. Выкроить детали с припусками на швы по 1 см. Добавить 2 см на подгиб низа.

### ОПИСАНИЕ РАБОТЫ

● *Продублировать* клеевым прокладочным материалом указанные детали. ● Соединять детали, обрабатывая припуски зигзагообразной строчкой. ● Притачать кокетки задних половинок брюк к верхним срезам задних половинок брюк. Заутюжить обработанные припуски на кокетки. Настрочить на расстоянии 8 мм. ● На задней половинке брюк выполнить *прорезной карман с одной обтачкой*, по аналогии с описанием, данным в Справочнике по шитью, со следующими изменениями: т.к. карман ложный, он выполняется без подкладки; приколоть вместо части подкладки из основного материала подзор заднего кармана (А); продолжить, как в инструкции, подкладывая подзор под сформированную обтачку заднего кармана и закрепляя подзор вместе с обтачкой строчкой с изнаночной стороны; с лицевой стороны настрочить строчкой в край весь контур входа в карман; с изнаночной стороны обрезать излишки припусков, обработать совмещенные припуски зигзагом. ● На передней половинке брюк выполнить *карман с отрезным бочком* со следующими изменениями: настрочить в край припуски входа в карман, заутюженные на подкладку переднего кармана; сложить подкладку переднего кармана по пунктирной линии разметки; стачать по контуру. ● Стачать средние срезы задних половинок брюк. Заутюжить обработанные припуски налево. Настрочить в край. ● Аналогично выполнить средний шов передних половинок брюк до участка застежки, разутюживая обработанные припуски и не настрачивая их. ● В среднем шве передних половинок брюк, на участке между контрольными знаками (кружочки), выполнить *застежку-молнию, притачанную на машине*. Заутюжить на открытом участке застежки припуски на изнаночную сторону. Настрочить на расстоянии 8 мм. ● Заложить в указанном направлении складки у передних карманов. Закрепить строчкой к срезу, захватывая совмещенные припуски подкладки кармана. Приметать подкладки передних карманов к боковым срезам. ● Сложить правую переднюю половинку брюк изнаночной стороной

по разметке первой складки (при застегнутом поясе будет формироваться большая складка). Затем сложить по разметке второй складки лицевой стороной внутрь (эта складка нужна для выравнивания позиции застежки). Закрепить строчкой к верхнему срезу. ● Выполнить боковые швы. Заутюжить обработанные припуски на задние половинки брюк. Вывернуть. Наложить с лицевой стороны на каждый боковой шов, центрируя по шву, изнаночной стороной соответствующего размера кусок тесьмы с пайетками. Настрочить тесьму в край по продольным сторонам. ● Выполнить шаговые швы (до разрезов) одной непрерывной строчкой. На участках разрезов разутюжить обработанные припуски. Остальные обработанные припуски заутюжить на передние половинки брюк. ● Обработать нижние срезы брюк. Заутюжить подгиб низа брюк на изнаночную сторону. Установить застежки-молнии, как было сделано для застежки-молнии передних половинок брюк, вкладывая их ленты в подгиб низа брюк. Застрочить подгиб низа

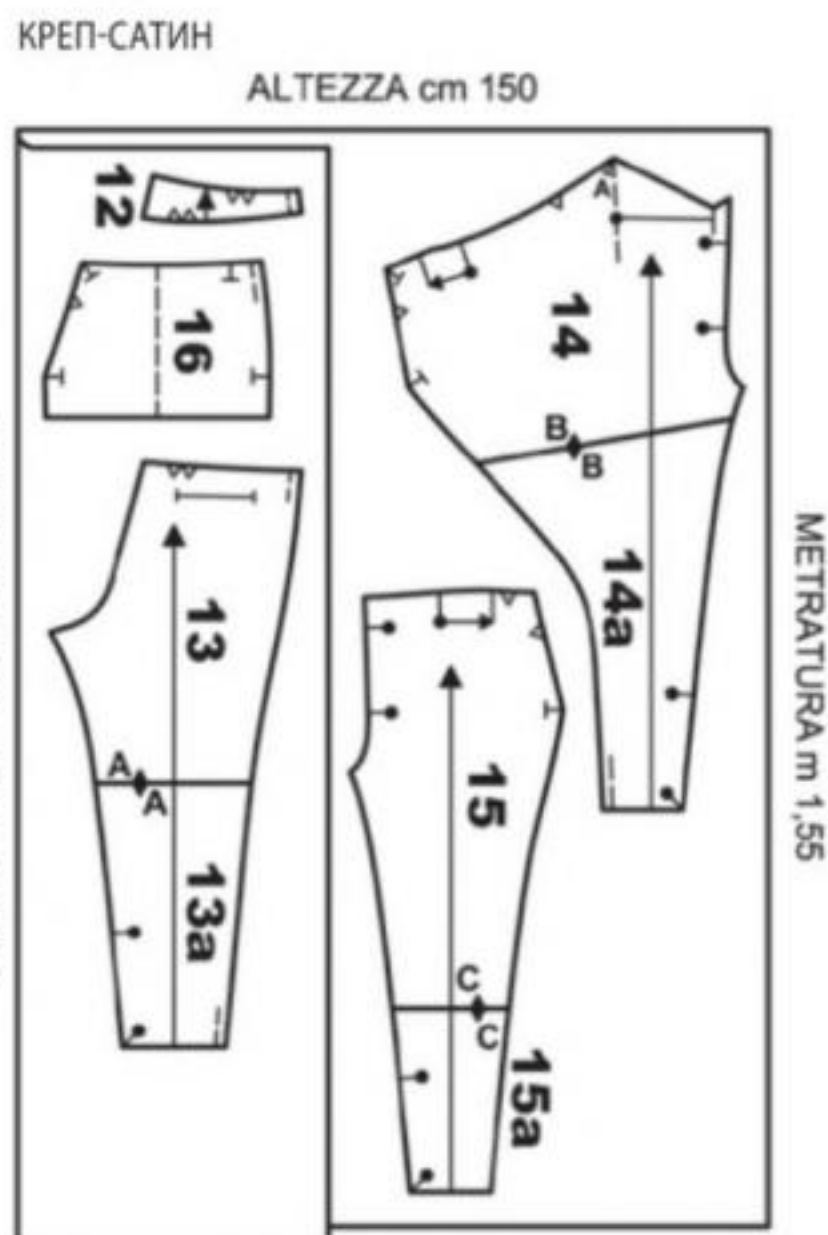

брюк прямой строчкой. ● Притачать продублированные пояса передних половинок брюк к продублированному поясу задних половинок брюк (= внешний пояс). Вывернуть. Аналогично соединить непродублированные детали пояса (= внутренний пояс). Окантовать, прокладывая строчку в край, нижний срез внутреннего пояса косой бейкой. Совместить внешний и внутренний пояса. Стачать верхние срезы. Заутюжить припуски на внутренний пояс. Настрочить в край. Отогнуть внутренний пояс на лицевую сторону. Обтачать поперечные срезы. ● Притачать внешний пояс к срезу линии талии изделия, совмещая боковые швы. Заутюжить припуски вверх. Вывернуть. Отогнуть внутренний пояс на изнаночную сторону. С лицевой стороны закрепить строчкой в край низ внутреннего пояса в шов притачивания внешнего пояса. ● Обметать петли по разметке на левой части пояса. С изнаночной стороны на правой части пояса пришить пуговицы в соответствии с петлями.

## 24 БЛУЗКА ■ ■ ■ РАЗМЕРЫ 40/42/44/46

### ЛИСТ-ВКЛАДЫШ G ■ РОЗОВЫЕ ЛИНИИ

размер 40 — — — — —  
размер 42 — — — — —  
размер 44 — — — — —  
размер 46 — — — — —



Длина по средней линии спинки:  
58 (59,5-61-62,5) см

### ВАМ ПОТРЕБУЕТСЯ:

● 1,60 (1,65-1,70-1,75) м однотонного эластичного хлопкового поплина шириной 150 см ● 50 см клеевого прокладочного материала шириной 90 см ● 4 пуговицы под перламутр в тон, диаметр – 10 мм

### АЛЬТЕРНАТИВНЫЕ МАТЕРИАЛЫ:

батист, рами (ткань из китайской крапивы), пике, хлопковый муслин, шандунг (вид чесучи), тафта ИЛИ прозрачные: тюль, органза, кружево, марля (эластичные).

### ДЕТАЛИ ИЗДЕЛИЯ

Скопировать лекала деталей. Начертить в виде прямоугольников детали А, В, С. **ВНИМАНИЕ!** Размеры детали С зависят от размера складок плиссировки. В принципе, изначально потребуется: конечная длина манжеты x 3.

КОКЕТКА СПИНКИ	1 = ВЫКРАИВАТЬ В РАЗВОРОТ, СОВМЕЩАЯ СГИБ КАЛЬКИ СО СРЕДНЕЙ ЛИНИЕЙ
КОКЕТКА ПЕРЕДА	2
СПИНКА	3
БОЧОК СПИНКИ	4
ПЕРЕД	5
БОЧОК ПЕРЕДА	6
ПЛАНКА ЗАСТЕЖКИ	7
БОЛЬШОЙ ВОЛАН ЗАСТЕЖКИ	8
МАЛЕНЬКИЙ ВОЛАН ЗАСТЕЖКИ	9
СТОЙКА	10 = ВЫКРАИВАТЬ В РАЗВОРОТ, СОВМЕЩАЯ СГИБ КАЛЬКИ СО СРЕДНЕЙ ЛИНИЕЙ
ВОРОТНИК	11 = ВЫКРАИВАТЬ В РАЗВОРОТ, СОВМЕЩАЯ СГИБ КАЛЬКИ СО СРЕДНЕЙ ЛИНИЕЙ
РУКАВ + ВОЛАН ПРОЙМЫ	12
МАНЖЕТА	A = 32 (33-34-35) X 2 CM
БЕЙКА ЗАСТЕЖКИ РУКАВА	B = 9 X 1 CM
ОБОРКА МАНЖЕТЫ	C = 80 (82,5-85-87,5) X 2 CM

### ПЛАН РАСКЛАДКИ

На материале, сложенном в сгиб, разложить лекала деталей (два раза лекала деталей 2, А и С), как показано в нижней части схемы. Подрезать материал. На лицевой стороне материала в разворот разложить два раза лекала деталей 8 и 9, как показано в верхней части схемы. На клеевом прокладочном материале, сложенном в сгиб, разложить лекала деталей 10 и 11 (два раза лекала детали А), как на основном материале. Выкроить детали с припусками на швы по 1 см. Добавить 5 мм на подгиб срезов внешнего контура воланов и нижних срезов оборок манжет, 1,5 см на подгиб низа.

### ОПИСАНИЕ РАБОТЫ

● *Продублировать* клеевым прокладочным материалом указанные детали. ● Добавить 1 см на припуски, обрезать планку левой стороны застежки по разметке у основания застежки. ● Обработать нижний срез оборки манжеты швом вподгибку, застроченным прямой строчкой. ● В специализированной мастерской заказать плиссировку оборок: расстояние между складками – 5 мм, глубина складки – 6 мм (в закрытом виде – 3 мм). Складки должны быть направлены к задним частям рукавов. ИЛИ: выполнить плиссировку самостоятельно, установив на машину специальную лапку. ● Обработать поперечные срезы оборок швом вподгибку. Закрепить складки строчкой к срезу. ● Соединять детали, обрабатывая припуски зигзагообразной строчкой. ● Притачать боки переда к переду. Заутюжить обработанные припуски на среднюю часть переда. ● Совместить две детали кокетки переда лицевыми сторонами внутрь. Вложить между кокетками верхние срезы переда. Проложить строчки. Вывернуть кокетки переда изнаночными сторонами внутрь. Сметать остальные совмещенные припуски каждой пары кокеток. ● Обработать срезы внешнего контура всех воланов застежки коротким декоративным зигзагом. ● Сосборить с помощью коротких наметочных стежков маленькие воланы по разметке до размера застежки переда, большие воланы – до размера застежки и горловины переда. ● Наложить каждый маленький волан изнаночной стороной на лицевую сторону большого волана. Сметать совмещенные открытые





срезы воланов, распределяя сборку равномерно. Продолжить, сметывая срезы горловины. ● Наложить воланы изнаночной стороной на части переда (по сторонам от застежки) с лицевой стороны и приметать к срезам бортов и горловины. ● Притачать внутренний срез планки левой стороны застежки лицевой стороной к срезу левой стороны застежки (с воланами) с изнаночной стороны. Отогнуть внешнюю часть планки на лицевую сторону, подрезая припуски в углу основания застежки. Подогнуть внутрь припуск открытого среза планки. Застрочить в край к припускам притачивания, заутюженным на планку. ● Притачать совмещенные нижние припуски планки к срезу основания застежки (внутренняя сторона планки должна располагаться с изнаночной стороны детали). Припуски должны остаться с лицевой стороны, позднее они будут убраны под планку правой стороны застежки. Заутюжить припуски вниз. ● Притачать внутренний срез планки правой стороны застежки лицевой стороной к срезу правой стороны застежки (с воланами) с изнаночной стороны. Нижний угол планки правой стороны застежки должен выступать за основание застежки. Отогнуть внешнюю часть планки на лицевую сторону. Подогнуть внутрь припуск открытого продольного среза планки. Застрочить в край к припускам притачивания, заутюженным на планку. Продолжить строчку по подогнутым припускам нижнего угла планки, наложенным поверх припусков основания застежки. Закрепить основание застежки, формируя строчкой прямоугольник с «X» посередине. ● Соединить спинку и кокетку спинки, как было сделано для переда и кокеток переда, не сметывая срезы кокеток спинки. ● Подогнуть внутрь припуски плечевых срезов кокеток спинки. Вложить между ними припуски плечевых срезов кокеток переда. Проложить строчку изнутри вдоль линии сгиба припусков каждого плеча. ● Выполнить боковые швы. Заутюжить обработанные припуски на спинку. ● Сложить рукав по внешней пунктирной линии разметки изнаночной стороной внутрь. Проложить строчку на расстоянии 1 мм от линии разметки, выполняя защип. Продолжить аналогичным образом, выполняя по одному все защипы каждого рукава. ● Подготовить и выполнить застежки рукавов с окантованными срезами, по аналогии с описанием, данным в Справочнике по шитью. ● Выполнить нижний шов каждого рукава. Заутюжить обработанные припуски на задние части рукавов. ● Совместить две детали манжеты лицевыми сторонами внутрь. Стачать поперечные срезы. Вложить между нижними срезами манжет оборки манжет и проложить строчку. ● Выполнить притачные манжеты, помня, что манжеты уже подготовлены, и не прокладывая отделочную строчку по контуру. ● Сложить волан проймы по пунктирной линии разметки изнаночной стороной внутрь. Соборить волан до обозначенного (между «т») участка соответствующей проймы. ● Втачать рукава в проймы. ● Подготовить и выполнить воротник с отрезной стойкой, не настрачивая внешний контур воротника до притачивания к нему стойки и закрепляя стойку к воротнику изнутри стежками вручную на расстоянии 1,5 см от поперечных краев. ● По разметке обметать петли на правой планке застежки и на передних краях манжет. Пришить пуговицы на левой планке и на задних краях манжет в соответствии с петлями.

**ВАМ ПОТРЕБУЕТСЯ:**

- 55 см полиэстерового материала в клетку «Принц Уэльский», ширина – 150 см ● 30 см эластичной тесьмы в тон наиболее темного оттенка основного материала, ширина – 15 см ● 25 см полиэстерового материала в тон наиболее темного оттенка основного материала (подкладка), ширина – 140 см ● 1 разъемная крупная застежка-молния в тон, длина – 15 см

**ВНИМАНИЕ!** Метраж клетчатого материала зависит от размера клеток.

**АЛЬТЕРНАТИВНЫЕ МАТЕРИАЛЫ:**

материал в «елочку», костюмный материал в мелкую светлую полоску, материал в шотландскую клетку; парча, дамаст (вид жаккардовой ткани) ИЛИ: диагональ, габардин, деним (джинсовый материал), пике, панама, креп-сатин, шандунг (вид чесучи), тафта (с рисунком), сочетающиеся с эластичной тесьмой).

**ДЕТАЛИ ИЗДЕЛИЯ**

Скопировать лекала деталей. Для выкраивания деталей подкладки использовать лекала передней части пояса, бочка передней части пояса и бочка задней части пояса без изменений.

<b>ЗАДНЯЯ ЧАСТЬ ПОЯСА</b>	<b>21</b>
<b>БОЧОК ЗАДНЕЙ ЧАСТИ ПОЯСА</b>	<b>22</b>
<b>ПЕРЕДНЯЯ ЧАСТЬ ПОЯСА</b>	<b>23</b>
<b>БОЧОК ПЕРЕДНЕЙ ЧАСТИ ПОЯСА</b>	<b>24</b>
<b>ЗАВЯЗКА</b>	<b>25</b>

**ПЛАН РАСКЛАДКИ**

**ВНИМАНИЕ!** Выкраивать детали следует так, чтобы клетки (по возможности) совпадали после обработки швов.

На клетчатом материале, сложенном в сгиб, разложить лекала деталей. Лекало детали 25 разложить два раза на материале в разворот так, чтобы получить левую и правую детали, как показано на схеме. Клетки материала должны совпадать! На эластичной тесьме в разворот разложить два раза лекало детали 21 так, чтобы получить левую и правую детали, как показано на схеме. На подкладке, сложенной в сгиб, разложить лекала указанных деталей, как на основном материале. Выкроить детали с припусками на швы по 1,5 см для средних задних срезов пояса и по 1 см во всех остальных случаях. Добавить 1,5 см на подгиб срезов внешнего контура завязок.

**ОПИСАНИЕ РАБОТЫ**

● Притачать бочки передней части пояса к срезам передней части пояса. Заутюжить припуски на середину детали. ● Обработать срезы внешнего контура завязок швом вподгибку, застроченным прямой строчкой. ● Наложить завязки, отогнутые на середину детали, на переднюю часть пояса. Приметать по разметке к боковым срезам. ● Наложить бочки задних частей пояса на переднюю часть пояса с завязками. Выполнить боковые швы. Заутюжить припуски на бочки задних частей пояса. ● Соединить детали подкладки, как было выполнено для деталей из основного материала, заутюживая припуски швов притачивания бочков передней части от середины детали, чтобы не создавалось утолщений. ● Наложить подкладку лицевой стороной на лицевую сторону изделия. Стачать верхние срезы. Затем стачать нижние срезы, оставляя посередине отверстие для выворачивания. ● Вложить задние части пояса, отогнутые на перед, между поперечными срезами бочков задних частей пояса из основного и подкладочного материала. С лицевой стороны проложить сквозную строчку, притачивая каждую заднюю часть пояса и прошивая все слои. Вывернуть. Отогнуть подкладку на изнаночную сторону, а задние части пояса – наружу. Подогнуть внутрь припуски отверстия. Зашить отверстие потайными стежками. Настрочить верх и низ пояса строчкой на расстоянии 7 мм. ● В конце работы надеть пояс и завязать завязки спереди. ● Заутюжить припуски средних срезов задних частей пояса на изнаночную сторону. Снизу подколоть, центрируя, ленты застежки-молнии. Закрепить ленты застежки-молнии строчками на расстоянии 8 мм.

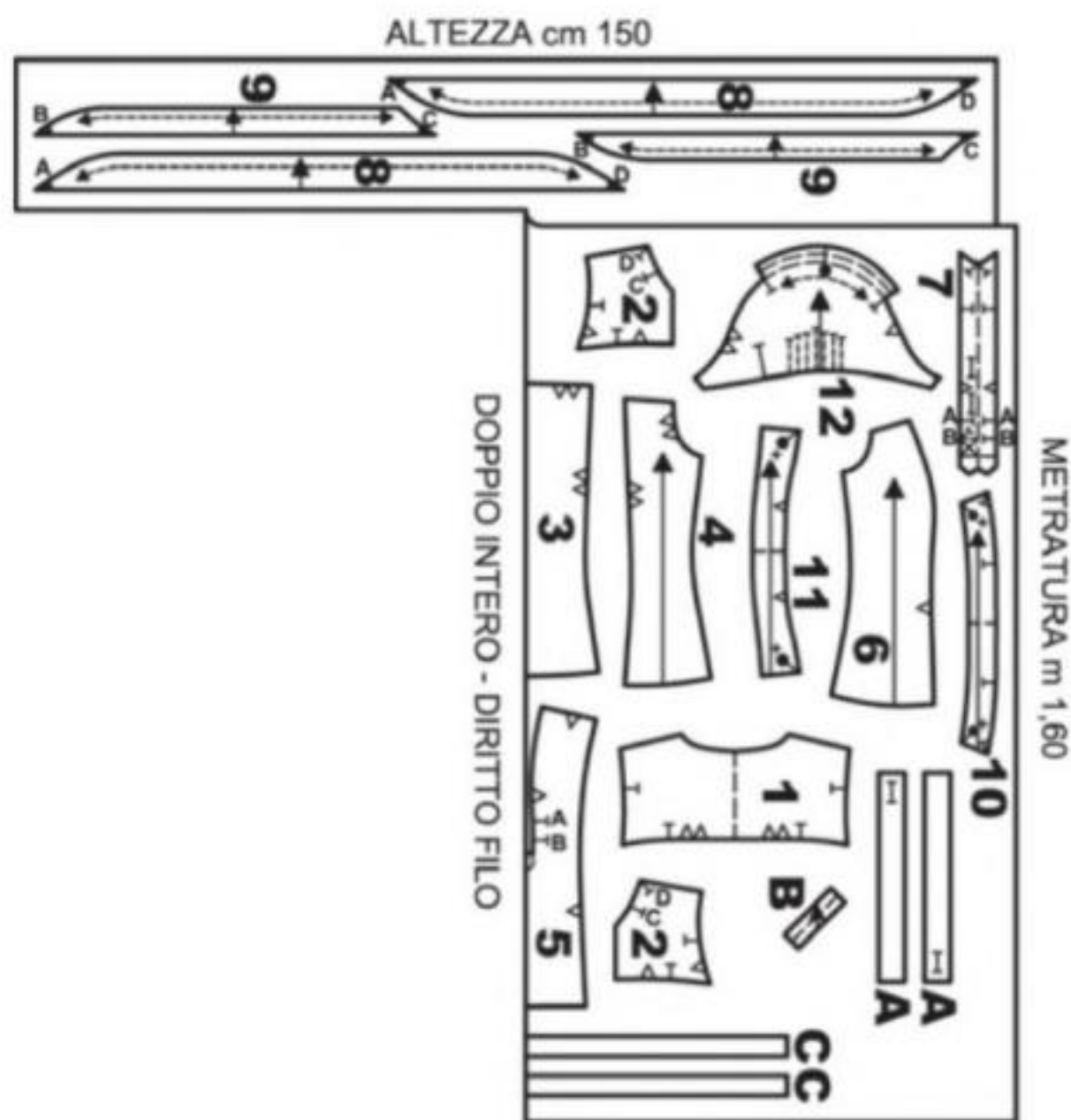

**25 ПОЯС ■ ■ РАЗМЕРЫ 40/42/44/46**

**ЛИСТ-ВКЛАДЫШ А ■ ОРАНЖЕВЫЕ ЛИНИИ**



**ЭЛАСТИЧНАЯ ТЕСЬМА**



**КЛЕТЧАТЫЙ МАТЕРИАЛ**

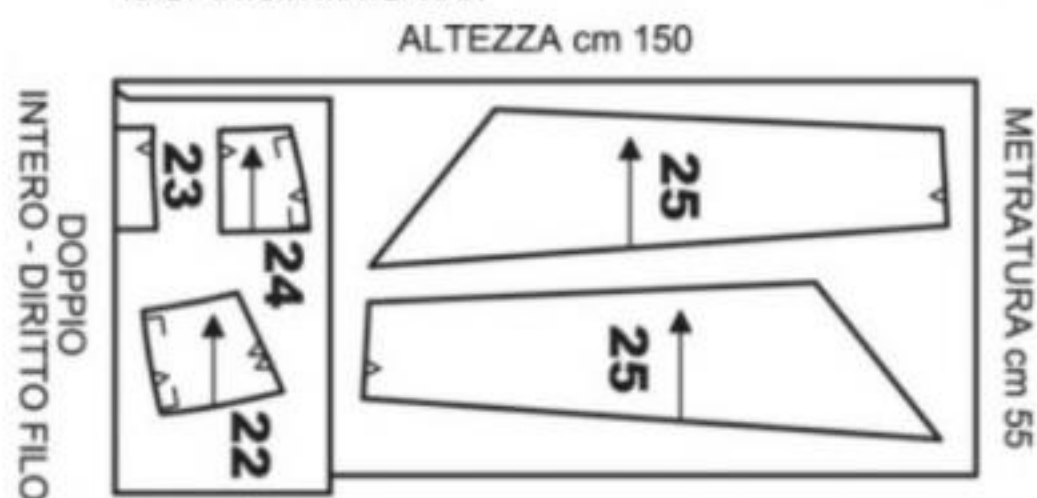









ны изделия, располагая нижний воротник к лицевой стороне изделия, и приметать к горловине. ● Притачать подборта к срезам частей переда из подкладочного материала, завершая строчки на расстоянии 2 см от линии сгиба подгиба. Заутюжить припуски на части переда из подкладочного материала. Вывернуть. ● Стачать средние срезы спинки подкладки. Заложить среднюю складку спинки подкладки. Закрепить строчкой на отрезках (5 см) от горловины вниз и от низа вверх. Заутюжить складку налево. ● Выполнить плечевые и боковые швы подкладки. ● Наложить подборта с подкладкой по разметке лицевой стороной на лицевую сторону изделия с воротником. Обтачать нижние срезы, срезы бортов с лацканами и срезы горловины. Отогнуть подборта с подкладкой на изнаночную сторону. Отогнуть воротник наверх. ● С изнаночной стороны прикрепить потайными стежками плечевые накладки (плечики) к припускам плечевых швов и приметать к срезам пройм. ● Сметать срезы пройм подкладки и изделия из основного материала. Прямой строчкой закрепить по разметке подборта к частям переда. ● Заутюжить подгиб низа изделия на изнаночную сторону. Закрепить швом «козлик». Заутюжить внутрь подгиб подкладки так, чтобы изделие из основного материала выступало на 2 см. Закрепить потайными стежками так, чтобы подкладка не затягивала изделие из основного материала. ● С изнаночной стороны рукавов обработать вытачки. Заутюжить наверх. ● Заутюжить цельнокроенные припуски шлиц рука-

вов на лицевую сторону вместе с подгибом рукавов. Обтачать углы шлиц до линии пересечения с подгибом соответствующего рукава. Обрезать излишки припусков в углах, оставляя 1 см. Отогнуть цельнокроенные припуски шлиц рукавов на изнаночную сторону вместе с подгибом рукавов. Сметать верхние основания шлиц рукавов. ● Выполнить нижний шов рукава. Продолжая строчку по верхнему основанию совмещенных сторон шлицы каждого рукава, обработать совмещенные припуски зигзагом. Заутюжить припуски нижних швов рукавов на передние части рукавов. ● Втачать рукава в проймы, совмещая контрольные знаки. Обработать совмещенные припуски. ● С лицевой стороны застрочить прямой строчкой подгиб рукава, заутюженный ранее на изнаночную сторону. ● Обметать петли по разметке на шлицах рукавов. Пришить пуговицы на выступах в соответствии с петлями.

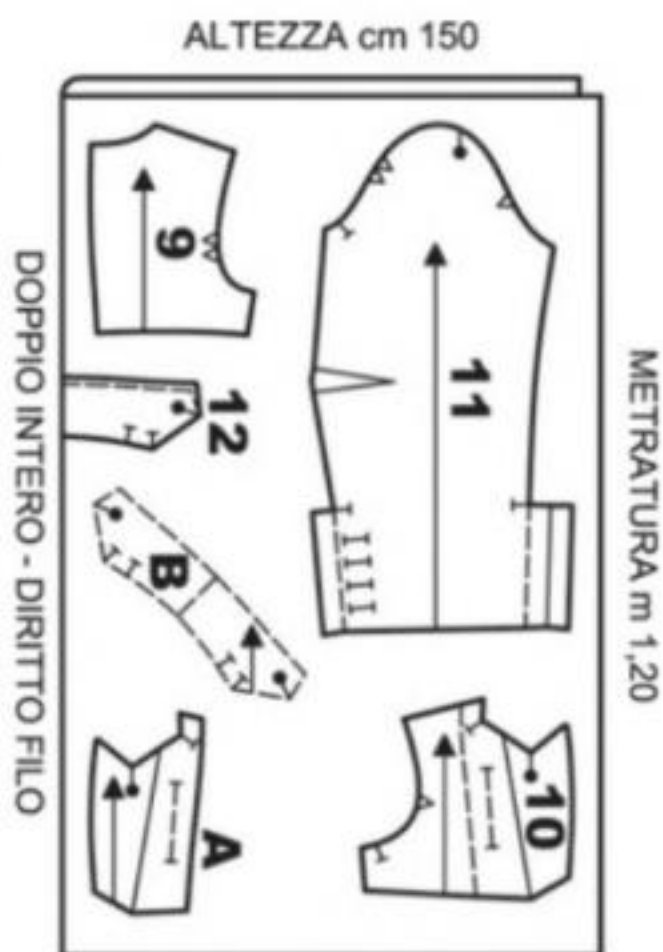

ся деталью продублировать участки частей переда, куда будет притачиваться деталь 13. ● Соединять детали, обрабатывая припуски зигзагообразной строчкой. ● С изнаночной стороны частей переда обработать горизонтальные вытачки. Заутюжить их вниз. ● Притачать бочки (10, 12) к соответствующим срезам частей спинки и частей переда. Заутюжить обработанные припуски к центру. ● Стачать средние срезы частей спинки *запошивочным швом*, по аналогии с описанием, данным в Справочнике по шитью. Заутюжить припуски налево. Настрочить прямой строчкой. ● Стачать средние задние срезы частей цельнокроеного нижнего воротника. Разутюжить припуски. ● Аналогично стачать средние задние срезы частей верхнего воротника, цельнокроенных с подбортами. ● Обработать срезы внутреннего контура подбортов и плечевые срезы швом вподгибку. Обработать вытачки горловины/плеч и разутюжить их. ● Выполнить плечевые швы. Заутюжить обработанные припуски на спинку. Продолжить строчку по вытачкам горловины/плеч, втачивая попутно нижний воротник в срез горловины спинки. Припуски горловины и воротника заутюжить наверх. Разутюжить остальные припуски. ● Наложить подборта с верхним воротником лицевой стороной на лицевую сторону частей переда с нижним воротником. Обтачать нижние срезы, срезы бортов с лацканами и срезы внешнего контура воротников. Вывернуть все на изнаночную сторону. Подогнуть внутрь припуск на открытом участке верхнего воротника. Закрепить в край к заутюженным наверх припускам горловины. ● Выполнить боковые швы. ● Заутюжить подгиб низа на изнаночную сторону, подвернув внутрь половину ширины подгиба. Застрочить прямой строчкой. ● Выполнить нижний шов рукава. Заутюжить обработанные припуски на задние части рукавов. ● Выполнить *втачивание рукавов в проймы*. Обработать совмещенные припуски. ● Обработать низ рукавов, как было сделано для низа изделия. ● С изнаночной стороны прикрепить потайными стежками плечевые накладки (плечики) к припускам плечевых швов и швов пройм. Наложить подборта. Закрепить плечики к подбортам, как они были закреплены к изделию. ● Обметать по разметке петли на правом борте. Пришить пуговицы на левом борте в соответствии с петлями.

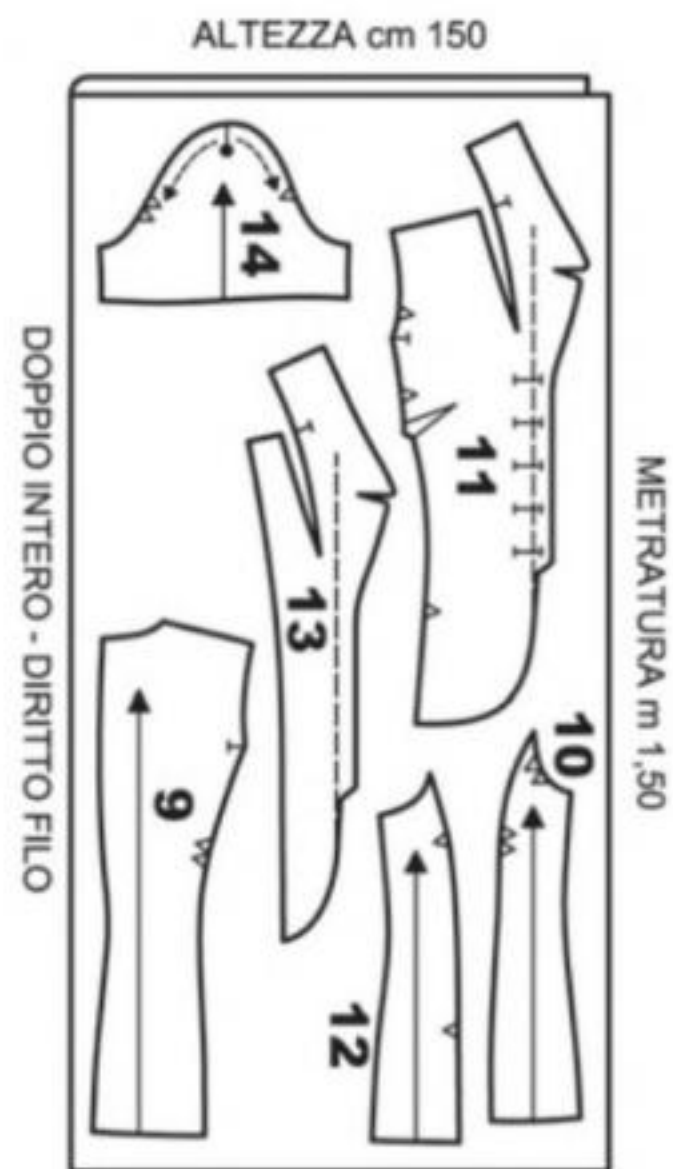

## 28 ЖАКЕТ ■ ■ ■ РАЗМЕРЫ 46/48/50/52

### ЛИСТ-ВКЛАДЫШ А ■ ГОЛУБЫЕ ЛИНИИ

размер 46 — — — — —  
размер 48 — — — — —  
размер 50 — — — — —  
размер 52 — — — — —

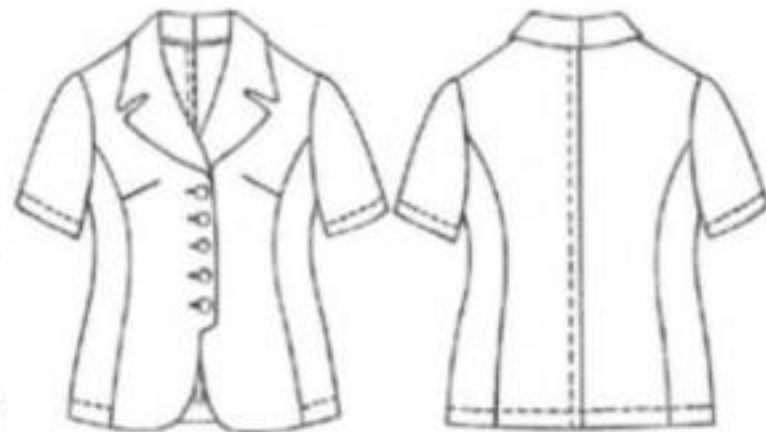

Длина по средней линии спинки:  
68,5 (70-71,5-73) см

#### ВАМ ПОТРЕБУЕТСЯ:

● 1,50 (1,55-1,60-1,65) м смесовой (со льном) панамы с рисунком в виде контрастных волн, ширина – 150 см ● 90 см (разм. 46/48), 95 см (разм. 50/52) легкого клеевого прокладочного материала шириной 140 см ● 5 перламутровых пуговиц в тон, диаметр – 20 мм ● 1 пара тонких плечиков (обтянутых подкладкой)

#### АЛЬТЕРНАТИВНЫЕ МАТЕРИАЛЫ:

пике, рами (ткань из китайской крапивы), поплин, хлопковый атлас, габардин, шандунг (вид чесучи), тафта.

#### ДЕТАЛИ ИЗДЕЛИЯ

Скопировать лекала деталей.

СПИНКА	9
БОЧОК СПИНКИ	10
ПЕРЕД + НИЖНИЙ ВОРОТНИК	11
БОЧОК ПЕРЕДА	12
ПОДБОРТ + ВЕРХНИЙ ВОРОТНИК	13
РУКАВ	14

#### ПЛАН РАСКЛАДКИ

На материале, сложенном в сгиб, разложить лекала деталей, как показано на схеме. На клеевом прокладочном материале, сложенном в сгиб, разложить два раза лекало детали 13, как на основном материале. Выкроить детали с припусками на швы по 2 см для средних срезов частей спинки и по 1 см во всех остальных случаях. Добавить 4 см на подгиб низа изделия и рукавов.

#### ОПИСАНИЕ РАБОТЫ

● *Продублировать* клеевым прокладочным материалом указанную деталь. Оставшей-

## 29 БРЮКИ ■ ■ ■ РАЗМЕРЫ 46/48/50/52

### ЛИСТ-ВКЛАДЫШ F ■ ГОЛУБЫЕ ЛИНИИ

размер 46 — — — — —  
размер 48 — — — — —  
размер 50 — — — — —  
размер 52 — — — — —

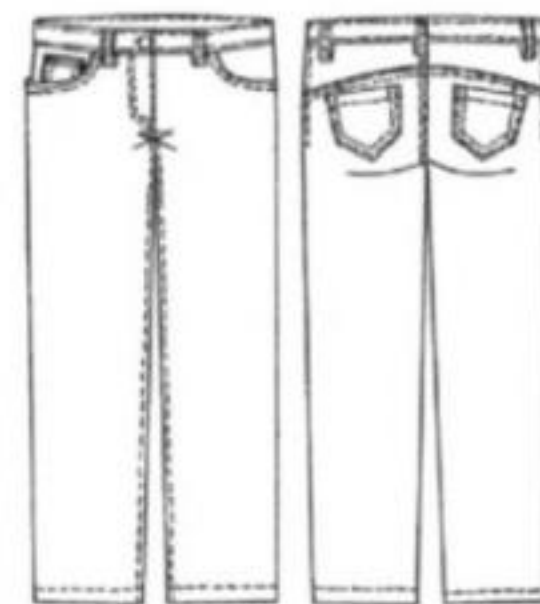

Длина по боковому шву от линии талии:  
109,5 (110,5-112-113,5) см

#### ВАМ ПОТРЕБУЕТСЯ:

● 1,80 (1,85-1,90-1,95) м однотонного легкого эластичного денима (джинсовый материал) с эффектом застиранности, ширина – 150 см ● 20 см бязи в тон (подкладка), ширина – 90 см ● 1 застежка-молния в тон, длина – 13 см ● 1 металлическая пуговица-«гвоздик», диаметр – 18 мм ● 4 металлические заклепки диаметром 8 мм ● контрастные нитки для отделочных строчек

#### АЛЬТЕРНАТИВНЫЕ МАТЕРИАЛЫ:

габардин, диагональ, хлопковый атлас, бархат, шандунг (вид чесучи), тафта (эластичные).

#### ДЕТАЛИ ИЗДЕЛИЯ

Скопировать лекала деталей. Начертить в виде прямоугольников детали E, F.

КОКЕТКА ЗАДНЕЙ ПОЛОВИНКИ БРЮК	8
ЗАДНЯЯ ПОЛОВИНКА БРЮК	9+9A
ПЕРЕДНЯЯ ПОЛОВИНКА БРЮК	10+10A
ПОЯС	11
БОЧОК + ПОДКЛАДКА ПЕРЕДНЕГО КАРМАНА	12
ЗАДНИЙ КАРМАН	A = СКОПИРОВАТЬ С ЛЕКАЛА ДЕТАЛИ 9 С ЗАКРЫТОЙ ВЫТАЧКОЙ
ОБТАЧКА ПРАВОЙ СТОРОНЫ ЗАСТЕЖКИ	B = СКОПИРОВАТЬ С ЛЕКАЛА ДЕТАЛИ 10
БОЧОК	C = СКОПИРОВАТЬ С ЛЕКАЛА ДЕТАЛИ 12
МАЛЕНЬКИЙ ПРАВЫЙ ПЕРЕДНИЙ КАРМАН	D = СКОПИРОВАТЬ С ЛЕКАЛА ДЕТАЛИ 12
ОТКОСОК ЛЕВОЙ СТОРОНЫ ЗАСТЕЖКИ	E = 15 X 7 CM
ШЛЕВКИ	F = 40 X 2 CM



## ПЛАН РАСКЛАДКИ

На материале, сложенном в сгиб, разложить лекала деталей (два раза лекало детали 11). Лекала деталей В, D, E и F разложить на материале в разворот, как показано на схеме. На подкладке, сложенной в сгиб, разложить лекала деталей, как показано на схеме. Выкроить детали с припусками на швы по 2 см для срезов на участке застежки передних половинок брюк и по 1 см во всех остальных случаях. Добавить 3 см на подгиб низа и 2,5 см на подгиб задних карманов и маленького правого переднего кармана.

## ОПИСАНИЕ РАБОТЫ

● Соединять детали, обрабатывая припуски зигзагообразной строчкой. Для отделочных строчек использовать нитки контрастного цвета. ● С изнаночной стороны задних половинок брюк обработать вытачки. Заутюжить на середину детали. ● Притачать кокетки задних половинок брюк к верхним срезам задних половинок брюк. Заутюжить обработанные припуски на задние половинки брюк. Настрочить двойной строчкой. ● Заутюжить подгиб заднего кармана на изнаночную сторону, подвернув внутрь 1 см припуска. Застрочить прямой строчкой. ● Изнаночной стороной наложить карманы по разметке на лицевую сторону задних половинок брюк. Подогнуть внутрь припуски карманов. Настрочить карманы двойной строчкой. Закрепить поперечные края входов в задние карманы обметочными стежками. ● Обработать срез входа в маленький правый передний карман, как было сделано для задних карманов. Наложить изнаночной стороной маленький карман по разметке на лицевую сторону правого бочка. Подогнуть внутрь припуски вертикальных срезов кармана. Настрочить двойной строчкой. Затем приметать нижний срез кармана к соответствующему срезу бочка. ● Наложить бочок изнаночной стороной на лицевую сторону бочка с подкладкой кармана и приметать. Закрепить вдоль внутреннего среза сначала зигзагом, а затем – обычной строчкой. Закрепить вход в маленький правый передний карман, настрочив поперечные края двойной строчкой. ● На каждой передней половинке брюк выполнить карман с отрезным бочком, по аналогии с описанием, данным в Справочнике по шитью, отделявая вход в карман двойной строчкой. Приметать подкладки передних карманов к верхним и боковым срезам передних половинок брюк. ● Стачать средние срезы задних половинок брюк. Заутюжить обработанные припуски налево. Настрочить двойной строчкой. ● Аналогично стачать средние срезы передних половинок брюк до участка застежки. ● На передних половинках брюк выполнить застежку-молнию с подкройной обтачкой, поменяв направление застежки (на мужскую сторону) и отделявая шов притачивания обтачки правой стороны застежки строчкой в край, а ее внутренний контур – двойной строчкой.

● Выполнить боковые швы. Заутюжить обработанные припуски на задние половинки брюк. Настрочить в край до линии бедер (примерно 17 см). ● Выполнить шаговые швы одной непрерывной строчкой. Заутюжить обработанные припуски на передние половинки брюк. Настрочить в край. ● Совместить пояса изнаночными сторонами внутрь. Добавляя на припуски, обрезать по разметке левую часть внешнего и внутреннего поясов. ● Совместить внутренний и внешний пояса лицевыми сторонами внутрь. Обтачать по внешнему контуру. Продолжить, выполняя притачной пояс без выступа. ● Сложить деталь для шлевки пополам. Стачать продольные срезы. Вывернуть и отделать двойной центрированной строчкой. Разрезать деталь на пять одинаковых частей. Приколоть по разметке шлевки к поясу и к линии талии изделия. Подогнуть внутрь припуски поперечных срезов. Закрепить обметочными стежками. ● Заутюжить подгиб низа на изнаночную сторону, подвернув внутрь половину ширины подгиба. Застрочить прямой строчкой. ● Обметать по разметке петлю на левой части пояса. Пришить пуговицу с правой стороны пояса в соответствии с петлей. ● Закрепить боковые углы карманов, установив заклепки.

## ПОДКЛАДОЧНЫЙ МАТЕРИАЛ

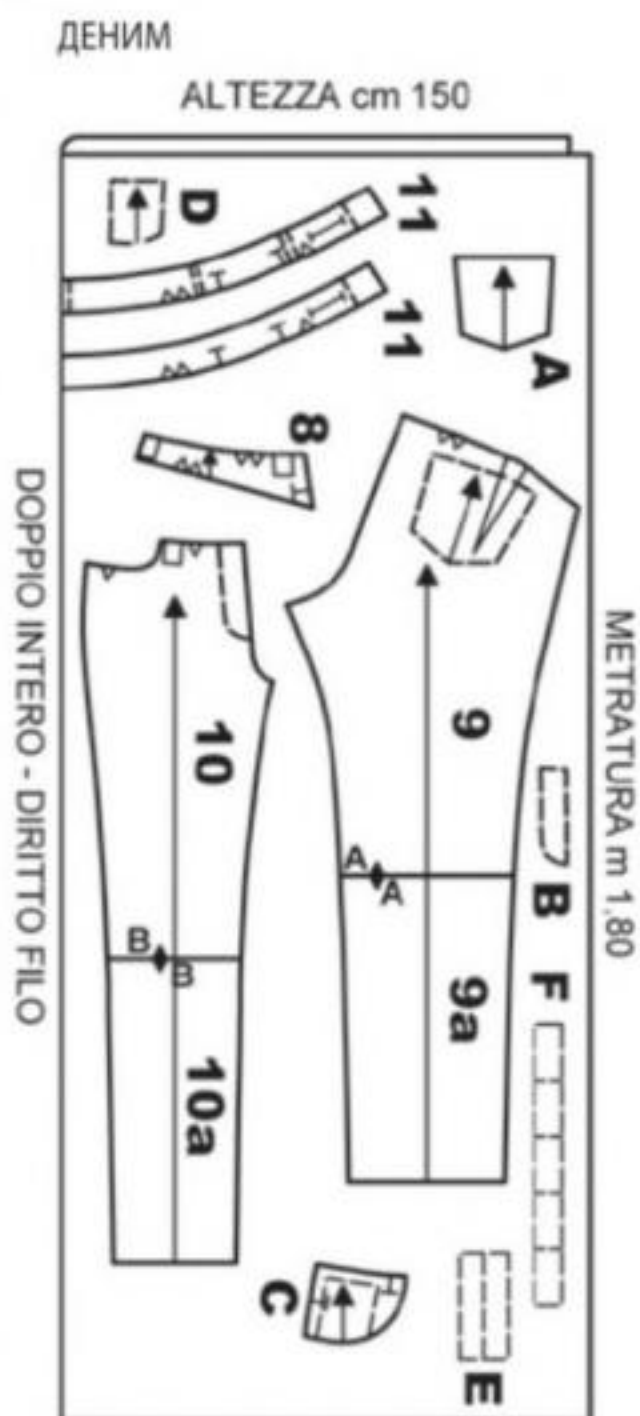

## ВАМ ПОТРЕБУЕТСЯ:

● 85 см (разм. 46/48), 90 см (разм. 50/52) смесовой (со льном) панамы с рисунком в виде контрастных волн, ширина – 150 см ● 30 см легкого клеевого прокладочного материала шириной 140 см ● 1 застежка-молния в тон, длина – 49 (50-51-52) см

## АЛЬТЕРНАТИВНЫЕ МАТЕРИАЛЫ:

пике, рами (ткань из китайской крапивы), поплин, хлопковый атлас, габардин, шандунг (вид чесучи), тафта.

## ДЕТАЛИ ИЗДЕЛИЯ

Скопировать лекала деталей.

СПИНКА	20
ПЕРЕД	21
ОБТАЧКА ГОРЛОВИНЫ СПИНКИ	A = СКОПИРОВАТЬ С ЛЕКАЛА ДЕТАЛИ 20
ОБТАЧКА ГОРЛОВИНЫ ПЕРЕДА	B = СКОПИРОВАТЬ С ЛЕКАЛА ДЕТАЛИ 21
ОБТАЧКА ПРОЙМЫ СПИНКИ	C = СКОПИРОВАТЬ С ЛЕКАЛА ДЕТАЛИ 20
ОБТАЧКА ПРОЙМЫ ПЕРЕДА	D = СКОПИРОВАТЬ С ЛЕКАЛА ДЕТАЛИ 21

## ПЛАН РАСКЛАДКИ

На материале, сложенном в сгиб, разложить лекала деталей, как показано на схеме. На клеевом прокладочном материале, сложенном в сгиб, разложить лекала деталей А, В, С и D, как на основном материале. Выкроить детали с припусками на швы по 1,5 см для средних срезов спинки и по 1 см во всех остальных случаях. Добавить 3 см на подгиб низа изделия.

## ОПИСАНИЕ РАБОТЫ

● Продублировать клеевым прокладочным материалом указанные детали. ● С изнаночной стороны частей спинки обработать вытачки. Заутюжить их на середину детали. ● С изнаночной стороны переда обработать вытачки. Обработать припуски вытачек зигзагом. Заутюжить на середину детали. ● Стачать средние срезы частей спинки до участка застежки. ● Выполнить плечевые и боковые швы. Аналогично стачать плечевые срезы обтачек горловины спинки и обтачки горловины переда. Затем таким же образом стачать плечевые и боковые срезы обтачек пройм переда и спинки. ● Наложить обтачку горловины по разметке лицевой стороной на лицевую сторону изделия. Выполнить шов горловины. Заутюжить припуски на обтачку. Настрочить в край. ● В среднем шве спинки выполнить застежку-молнию, притачанную на машине, по аналогии с описанием, данным в Справочнике по шитью. ● Отогнуть обтачку горловины на изнаночную сторону. Подогнуть внутрь припуски обтачки горловины на участке застежки. Закрепить их к лентам застежки-молнии строчкой изнутри или потайными стежками вручную. Затем настрочить прямой строчкой низ обтачки горловины, закрепляя ее к изделию. ● Обработать срезы пройм обтачками пройм, как было сделано для горловины. ● Заутюжить подгиб низа на изнаночную сторону. Застрочить прямой строчкой.



## 31 БЛУЗКА ■ ■ РАЗМЕРЫ 46/48/50/52

### ЛИСТ-ВКЛАДЫШ ■ ■ ЗЕЛЕННЫЕ ЛИНИИ

размер 46 — — — — —  
размер 48 — — — — —  
размер 50 — — — — —  
размер 52 — — — — —

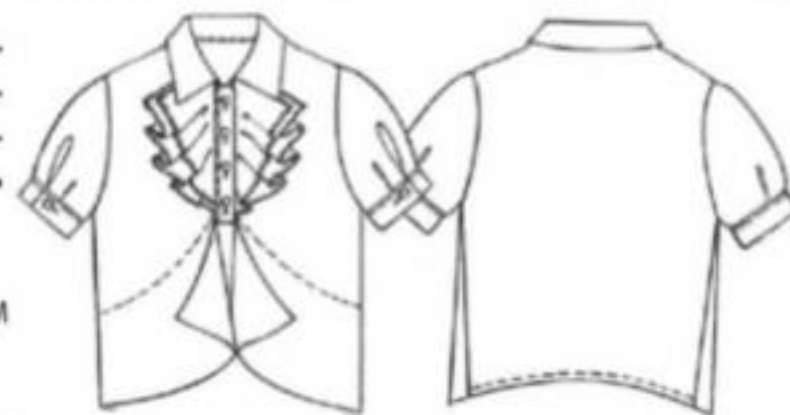

Длина по средней линии спинки: 59 (60,5-62-63,5) см

## ВАМ ПОТРЕБУЕТСЯ:

● 1,60 (1,65-1,70-1,75) м однотонной органзы-шандунга (вид чесучи) шириной 150 см ● 6 пуговиц, обтянутых основным материалом, диаметр – 15 мм

## АЛЬТЕРНАТИВНЫЕ МАТЕРИАЛЫ:

тюль, кружево, смесовой (с хлопком) муслин, марля ИЛИ непрозрачные: поплин, батист, рами (ткань из китайской крапивы), пике.

## ДЕТАЛИ ИЗДЕЛИЯ

Скопировать лекала деталей. Начертить в виде прямоугольника деталь С.

СПИНКА	17
ПЕРЕД	18
ПЛАНКА ЗАСТЕЖКИ	19
БОЛЬШОЙ ВОЛАН ЗАСТЕЖКИ	20
ВОРОТНИК	21
РУКАВ	22

## 30 ТОП ■ ■ РАЗМЕРЫ 46/48/50/52

### ЛИСТ-ВКЛАДЫШ ■ ■ ЧЕРНЫЕ ЛИНИИ

размер 46 — — — — —  
размер 48 — — — — —  
размер 50 — — — — —  
размер 52 — — — — —

Длина по средней линии спинки: 57,5 (59-60,5-62) см

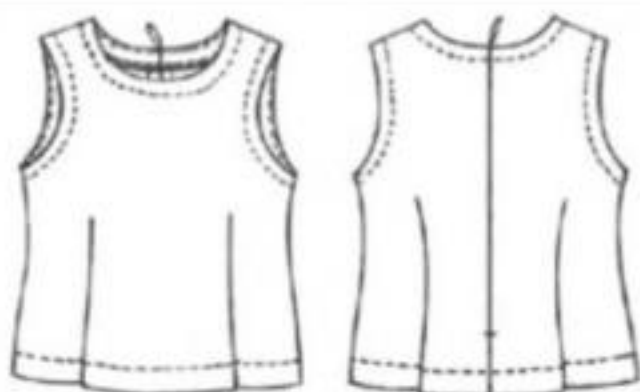





**ОБТАЧКА НИЗА ЛОЖНОЙ БАСКИ**  
**МАЛЕНЬКИЙ ВОЛАН ЗАСТЕЖКИ**  
**МАНЖЕТА**

**A = СКОПИРОВАТЬ С ЛЕКАЛА ДЕТАЛИ 18**  
**B = СКОПИРОВАТЬ С ЛЕКАЛА ДЕТАЛИ 20**  
**C = 31 (32-33-34) X 7 CM**

### ПЛАН РАСКЛАДКИ

На материале, сложенном в сгиб, разложить лекала деталей (два раза лекала детали 21), как показано на схеме. Выкроить детали с припусками на швы и на подгиб низа спинки по 1 см. Выкроить без припусков срезы внешнего контура воланов.

### ОПИСАНИЕ РАБОТЫ

● Соединять детали, обрабатывая припуски зигзагообразной строчкой. ● Обработать нижний срез спинки швом вподгибку, застроченным прямой строчкой. ● Наложить обтачку низа ложной баски по разметке лицевой стороной на лицевую сторону соответствующей части переда. Стачать нижние срезы и срезы бортов. Подрезать припуски в углах. Отогнуть обтачки на изнаночную сторону. Подогнуть внутрь припуски верхних срезов обтачек. Застрочить в край. Затем сметать боковые срезы обтачек и частей переда. ● Обработать срезы внешнего контура всех воланов застежки узким декоративным зигзагом. ● Наложить каждый маленький волан изнаночной стороной на лицевую сторону большого волана. Наложить большие воланы изнаночной стороной на части переда (по сторонам от застежки) с лицевой стороны и приметать к срезам бортов и горловины. ● Сложить каждую планку застежки пополам лицевой стороной внутрь. Стачать нижние срезы и срезы выступа горловины. Подрезать припуски у выступов горловины планок. Вывернуть детали. ● Притачать внутренний срез каждой планки застежки лицевой стороной к соответствующему срезу застежки (с воланами) с изнаночной стороны. Отогнуть внешнюю часть планки на лицевую сторону. Подогнуть внутрь припуск открытого среза планки. Застрочить в край к припускам притачивания, заутюженным на планку. ● Выполнить плечевые швы. Заутюжить обработанные припуски на спинку. ● По разметке выполнить разрез для застежки рукава. Обработать срезы швом вподгибку (несколько миллиметров), застроченным прямой строчкой. Отогнуть

переднюю часть шлицы каждого рукава (1 см) на изнаночную сторону и приметать к низу рукава. ● Втачать рукава (не обрабатывая продольный шов рукава) в срезы пройм спинки и частей переда. Заутюжить обработанные припуски на проймы. ● В указанном направлении заложить складки рукавов. Закрепить строчкой к срезу. ● Выполнить боковые швы и нижний шов рукава. ● Подготовить и выполнить притачные манжеты, по аналогии с описанием, данным в Справочнике по шитью, не прокладывая отделочную строчку по контуру манжет. ● Совместить воротники лицевыми сторонами внутрь. Обтачать по внешнему контуру. Вывернуть. ● Втачать один воротник в срез горловины, располагая его лицевой стороной к лицевой стороне изделия. Заутюжить припуски наверх. Вывернуть. Подогнуть внутрь припуск открытого среза другого воротника. Закрепить в край к заутюженным наверх припускам втачивания. ● По разметке обметать петли на правой планке застежки и на передних краях манжет. Пришить пуговицы на левой планке и на задних краях манжет в соответствии с петлями.

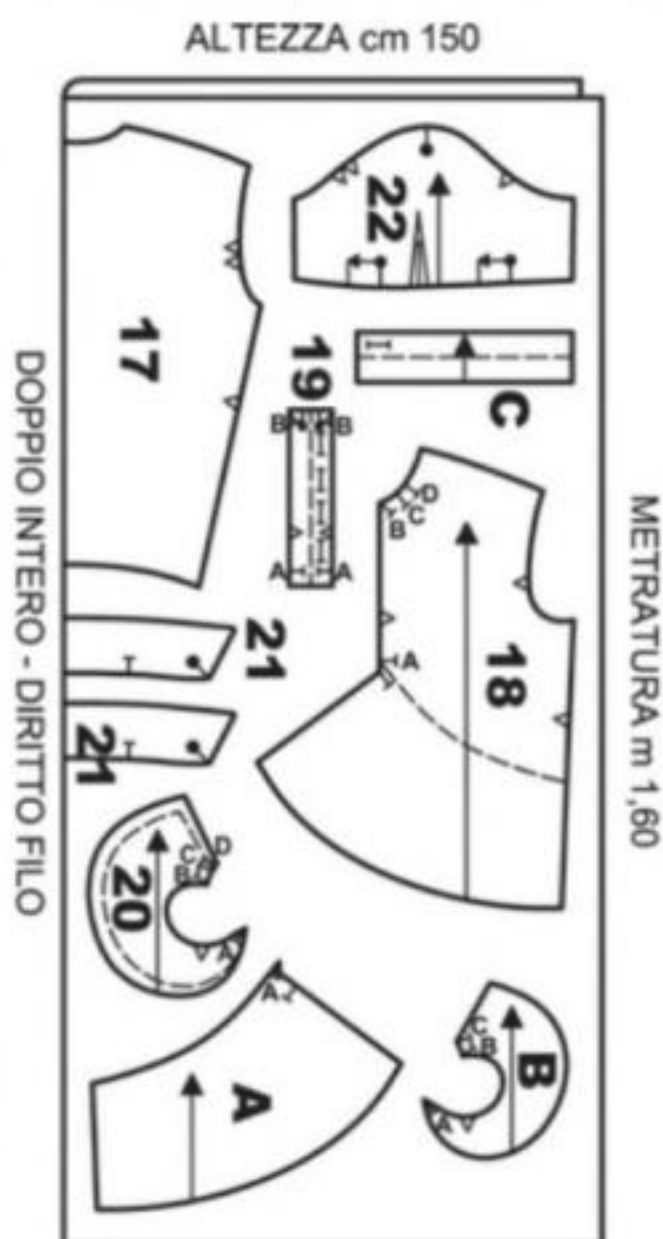

### ДЕТАЛИ ИЗДЕЛИЯ

Скопировать лекала деталей. Начертить в виде прямоугольников лекала деталей В, С. Для выкраивания деталей подкладки использовать лекало верхней части спинки от обтачки горловины, добавив 2 см вдоль средней линии спинки для свободы движения; лекала верхней и нижней частей переда от пунктирной линии разметки; лекала частей рукава от разметки шлицы; лекала клапана ложного кармана, нижней части спинки и лекала бочков – без изменений. Укоротить подгиб подкладки на 2 см.

ВЕРХНЯЯ ЧАСТЬ СПИНКИ	1
ВЕРХНЯЯ ЧАСТЬ ПЕРЕДА + ПОДБОРТ	2
БОЧОК ВЕРХНЕЙ ЧАСТИ СПИНКИ	3
БОЧОК ВЕРХНЕЙ ЧАСТИ ПЕРЕДА	4
НИЖНЯЯ ЧАСТЬ СПИНКИ	5
НИЖНЯЯ ЧАСТЬ ПЕРЕДА + ПОДБОРТ	6
БОЧОК НИЖНЕЙ ЧАСТИ СПИНКИ	7
БОЧОК НИЖНЕЙ ЧАСТИ ПЕРЕДА	8
КЛАПАН ЛОЖНОГО КАРМАНА	9
ВЕРХНЯЯ ЧАСТЬ РУКАВА	10
НИЖНЯЯ ЧАСТЬ РУКАВА	11
ОБТАЧКА ГОРЛОВИНЫ СПИНКИ	A = СКОПИРОВАТЬ С ЛЕКАЛА ДЕТАЛИ 1
ВТАЧНОЙ КАНТ ЛИНИИ ТАЛИИ СПИНКИ	B = 46 (48-50-52) X 2 CM
ВТАЧНОЙ КАНТ ЛИНИИ ТАЛИИ ПЕРЕДА + ЗАВЯЗКА	C = 57 (58-59-60) X 2 CM

### ПЛАН РАСКЛАДКИ

На материале, сложенном в сгиб, разложить лекала деталей. Лекало детали В разложить на материале в разворот, как показано на схеме. На подкладке, сложенной в сгиб, разложить лекала указанных деталей, как на основном материале. На клеевом прокладочном материале, сложенном в сгиб, разложить лекала деталей 2, 4, 6, 8, А и детали для дублирования подгиба, как на основном материале. Выкроить детали с припусками на швы по 1 см. Добавить 4 см на подгиб низа изделия и рукавов.

### ОПИСАНИЕ РАБОТЫ

● Продублировать клеевым прокладочным материалом указанные детали. ● С изнаночной стороны верхних частей переда обработать выточки. Разутюжить их припуски. ● Стачать средние срезы верхних частей спинки. ● Притачать бочки (2, 4, 7, 8) к срезам верхних и нижних частей спинки и переда. ● Выполнить плечевые и боковые швы верхней части изделия. Аналогично стачать боковые срезы нижней части спинки и частей переда. ● Наложить клапан из подкладочного материала лицевой стороной на лицевую сторону клапана из основного материала. Обтачать по внешнему контуру. Вывернуть. Сметать верхние срезы. Наложить клапаны, отогнутые вниз, по разметке на нижние части переда, располагая клапаны из подкладочного материала к лицевой стороне изделия. Приметать клапаны к срезам линии талии нижних частей переда. ● Притачать втачные канты линии талии переда с завязками к боковым срезам втачного канта линии талии спинки. Сложить полученную деталь по пунктирной линии разметки лицевой стороной внутрь. Обтачать срезы внешнего контура завязок (40,5-41-41,5-42) см. Вывернуть. Приметать совмещенные срезы втачного канта, отогнутого вниз, к срезу линии талии нижней части изделия (с клапанами). Завязки должны выступать спереди, у контрольных знаков («т»). ● Притачать нижнюю часть изделия с клапанами и втачным кантом к срезу линии талии верхней части изделия. Заутюжить припуски наверх. ● Притачать обтачку горловины спинки к плечевым срезам подбортов верхних частей переда. ● Отогнуть подборта с обтачкой горловины спинки на лицевую сторону и наложить по разметке на изделие. Обтачать нижние срезы подбортов (= линия сгиба подгиба) и срезы горловины. Заутюжить припуски горловины на подборта с обтачкой горловины спинки. Вывернуть. Настрочить в край. Вывернуть все на изнаночную сторону. Заутюжить на изнаночную сторону подгиб низа изделия. Закрепить подгиб низа швом «козлик». ● Подготовить и выполнить рукава из двух частей со шлицей в локтевом шве, по аналогии с описанием, данным в Справочнике по шитью. ● Выполнить втачивание рукавов в проймы. ● Заутюжить подгиб рукавов на изнаночную сторону. Закрепить швом «козлик». ● С изнаночной стороны прикрепить потайными стежками плечевые накладки (плечики) к припускам плечевых швов и швов пройм. ● Подготовить и выполнить соединительные подкладки с изделием, стачивая средние срезы верхних частей спинки из подкладочного материала прежде, чем будет заложена средняя складка подкладки спинки. ● Обметать по разметке петли на правом борте. Пришить пуговицы на левом борте в соответствии с петлями. Затем по разметке пришить пуговицы на верхних частях рукавов, наложенных на нижние части рукавов на участках шлиц.



## 32 ЖАКЕТ ■ ■ ■ РАЗМЕРЫ 46/48/50/52

### ЛИСТ-ВКЛАДЫШ D ■ РОЗОВЫЕ ЛИНИИ

размер 46 — — — — —  
размер 48 — — — — —  
размер 50 — — — — —  
размер 52 — — — — —

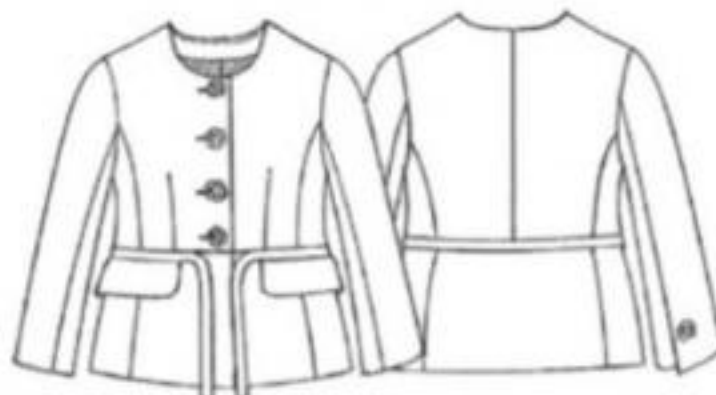

Длина по средней линии спинки:  
68,5 (70-71,5-73) см

### ВАМ ПОТРЕБУЕТСЯ:

● 1,90 (1,95-2-2,05) м смесового (вискоза + ацетат) материала с контрастными тканями цветами, ширина – 150 см ● 1,55 (1,60-1,65-1,70) м подкладки в тон, ширина – 140 см ● 85 см (разм. 46/48), 90 см (разм. 50/52) клеевого прокладочного материала шириной 140 см ● 6 контрастных пуговиц в форме цветка, диаметр – 25 мм ● 1 пара тонких плечиков (реглан)

### АЛЬТЕРНАТИВНЫЕ МАТЕРИАЛЫ:

парча, дамаст (вид жаккардовой ткани), фламандское полотно, габардин, креп-сатин, двойной креп, панама, гладкий бархат (с рисунком); твид, шанель (костюмный материал с переплетением многоцветных нитей), материал в «гусиную лапку», материал в «елочку», костюмный материал в мелкую светлую полоску.



# 33 ЖАКЕТ ■ ■ РАЗМЕРЫ 48/50/52/54

## ЛИСТ-ВКЛАДЫШ G ■ ГОЛУБЫЕ ЛИНИИ

размер 48	-----
размер 50	-----
размер 52	-----
размер 54	-----

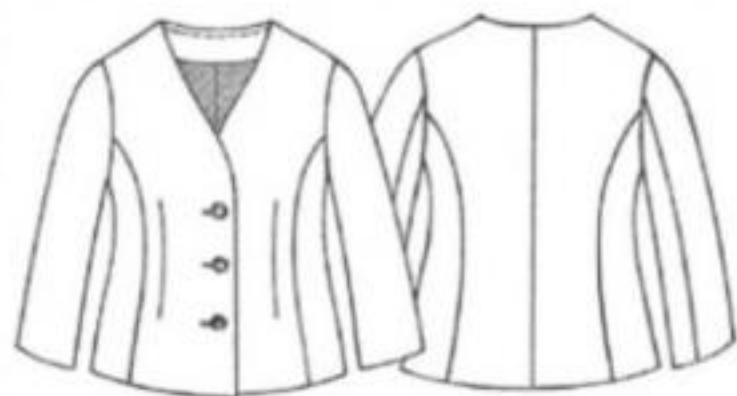

Длина по средней линии спинки:  
70,5 (72-74,5-76) см

### ВАМ ПОТРЕБУЕТСЯ:

- 2 (2,05-2,10-2,15) м смесового (шелк + вискоза) габардина с контрастными ткаными полосами с орнаментом в морском стиле, ширина – 150 см
- 1,50 (1,55-1,60-1,65) м подкладки в тон, ширина – 140 см
- 85 см (разм. 48/50), 90 см (разм. 52/54) клеевого прокладочного материала шириной 140 см
- 3 пуговицы-«таблетки» на ножке, обтянутые тем же материалом, диаметр – 25 мм
- 1 пара плечиков (реглан)

### АЛЬТЕРНАТИВНЫЕ МАТЕРИАЛЫ:

панاما, креп-сатин, двойной креп, бархат; материал в клетку «Принц Уэльский», твид, шанель (костюмный материал с переплетением многоцветных нитей), материал в «гусиную лапку», материал в «елочку», костюмный материал в мелкую светлую полоску.

### ДЕТАЛИ ИЗДЕЛИЯ

Скопировать лекала деталей. Для выкраивания деталей подкладки использовать лекало спинки от обтачки горловины, добавив 2 см вдоль средней линии спинки для свободы движения; лекало переда от подборта; лекала бочков и частей рукава – без изменений. Укоротить подгиб подкладки на 2 см.

СПИНКА	13
ПЕРЕД	14
БОЧОК СПИНКИ	15
БОЧОК ПЕРЕДА	16
ВЕРХНЯЯ ЧАСТЬ РУКАВА	17
НИЖНЯЯ ЧАСТЬ РУКАВА	18
ОБТАЧКА ГОРЛОВИНЫ СПИНКИ	A = СКОПИРОВАТЬ С ЛЕКАЛА ДЕТАЛИ 13; ВЫКРАИВАТЬ В РАЗВОРОТ, СОВМЕЩАЯ СГИБ КАЛЬКИ СО СРЕДНЕЙ ЛИНИЕЙ
ПОДБОРТ	B = СКОПИРОВАТЬ С ЛЕКАЛА ДЕТАЛИ 14

### ПЛАН РАСКЛАДКИ

**ВНИМАНИЕ!** Выкраивать детали следует так, чтобы рисунок (по возможности) совпал после обработки швов.

На материале, сложенном в сгиб, разложить лекала деталей. Лекало детали А разложить на материале в разворот, как показано на схеме. На подкладке, сложенной в сгиб, разложить лекала указанных деталей, как на основном материале. На клеевом прокладочном материале, сложенном в сгиб, разложить лекало детали А (совмещая среднюю линию со сгибом), лекало детали В и детали для дублирования подгиба, как на основном материале. Выкроить детали с припусками на швы по 1 см. Добавить 4 см на подгиб низа изделия и рукавов.

### ОПИСАНИЕ РАБОТЫ

- Продублировать клеевым прокладочным материалом указанные детали.
- С изнаночной стороны частей переда обработать вытачки. Заутюжить на середину детали.
- Стачать средние срезы частей спинки.
- Притачать бочки (15, 16) к срезам частей спинки и переда.
- Выполнить плечевые и боковые швы.
- Притачать обтачку горловины спинки к плечевым срезам подбортов.
- Наложить по разметке подборта с обтачкой горловины спинки лицевой стороной на лицевую сторону изделия. Обтачать нижние срезы подбортов (= линия сгиба подгиба), срезы бортов и горловины. Заутюжить припуски на подборта с обтачкой горловины спинки. Настрочить в край. Вывернуть все на изнаночную сторону. Заутюжить на изнаночную сторону подгиб низа изделия. Закрепить подгиб низа швом «козлик».
- Стачать локтевые и нижние срезы частей рукава.
- Затем выполнить *втачивание рукавов в проймы*, по аналогии с описанием, данным в Справочнике по шитью.
- Заутюжить подгиб рукавов на изнаночную сторону. Закрепить швом «козлик».
- С изнаночной стороны прикрепить потайными стежками плечевые накладки (плечики) к припу-

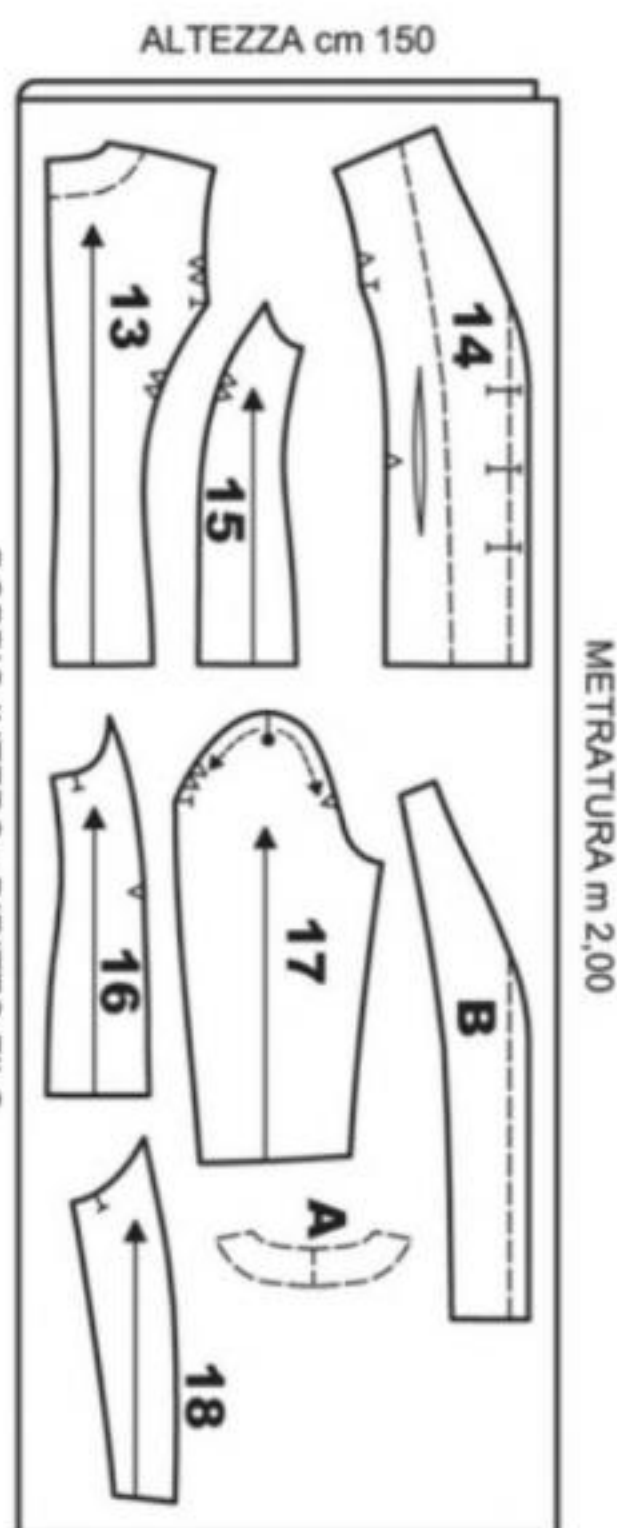

скам плечевых швов и швов пройм. • Подготовить и выполнить *соединение подкладки с изделием*, стачивая средние срезы частей спинки из подкладочного материала прежде, чем будет заложена средняя складка подкладки спинки. • Обметать по разметке петли на правом борте. Пришить пуговицы на левом борте в соответствии с петлями.

# 34 ЮБКА ■ ■ РАЗМЕРЫ 48/50/52/54

## ЛИСТ-ВКЛАДЫШ H ■ ЧЕРНЫЕ ЛИНИИ

размер 48	-----
размер 50	-----
размер 52	-----
размер 54	-----

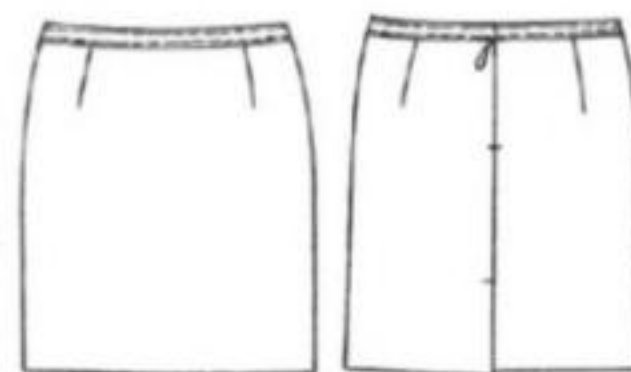

Длина по средней задней линии от линии талии: 59 (60-61-62) см

### ВАМ ПОТРЕБУЕТСЯ:

- 75 см (разм. 48/50), 80 см (разм. 52/54) смесового (шелк + вискоза) габардина с контрастными ткаными полосами с орнаментом в морском стиле, ширина – 150 см
- 65 см (разм. 48/50), 70 см (разм. 52/54) подкладки в тон, ширина – 140 см
- 5 см клеевого прокладочного материала шириной 140 см
- 1 застежка-молния в тон, длина – 17 см
- 1 металлический крючок с петлей

### АЛЬТЕРНАТИВНЫЕ МАТЕРИАЛЫ:

панاما, креп-сатин, двойной креп, бархат; материал в клетку «Принц Уэльский», твид, шанель (костюмный материал с переплетением многоцветных нитей), материал в «гусиную лапку», материал в «елочку», костюмный материал в мелкую светлую полоску.

### ДЕТАЛИ ИЗДЕЛИЯ

Скопировать лекала деталей. Начертить в виде прямоугольника деталь А. Для выкраивания подкладки использовать лекало заднего полотнища юбки от шлицы; лекало переднего полотнища юбки – без изменений. Укоротить подгиб подкладки на 2 см.

ЗАДНЕЕ ПОЛОТНИЩЕ ЮБКИ	15
ПЕРЕДНЕЕ ПОЛОТНИЩЕ ЮБКИ	16
ПОЯС	A = 44 (46-48-50) X 3 CM

### ПЛАН РАСКЛАДКИ

**ВНИМАНИЕ!** Выкраивать детали следует так, чтобы рисунок (по возможности) совпал после обработки швов.

На материале, сложенном в сгиб, разложить лекала деталей, как показано на схеме. На подкладке, сложенной в сгиб, разложить лекала указанных деталей, как на основном материале. На клеевом прокладочном материале, сложенном в сгиб, разложить лекало детали А, как на основном материале. Выкроить детали с припусками на швы по 1,5 см для средних срезов частей заднего полотнища юбки и по 1 см во всех остальных случаях. Добавить 4 см на подгиб низа юбки.

### ОПИСАНИЕ РАБОТЫ

- Продублировать клеевым прокладочным материалом указанную деталь.
- С изнаночной стороны частей заднего и переднего полотнищ юбки обработать вытачки. Заутюжить на середину детали.
- Стачать средние срезы частей заднего полотнища юбки от участка застежки до шлицы.
- В среднем заднем шве юбки выполнить *застежку-молнию, притачанную на машине*, по аналогии с описанием, данным в Справочнике по шитью.
- Выполнить боковые швы.
- Добавляя 1 см на припуск, обрезать по разметке левую сторону шлицы. Заутюжить цельнокроеные припуски шлицы на изнаночную сторону. Застрочить в край. Отогнуть цельнокроеные припуски шлицы на лицевую сторону. Проложить строчку по низу (= линия сгиба подгиба). Отогнуть цельнокроеные припуски шлицы на изнаночную сторону вместе с подгибом низа. Наложить левую сторону шлицы на правую сторону. С изнаночной стороны закрепить верхнее основание шлицы строчкой.
- Закрепить подгиб низа, заутюженный ранее на изнаночную сторону, потайными стежками.
- Соединить детали подкладки, как было сделано для деталей из основного материала. Обработать срезы шлицы подкладки швом вподгибку. Обработать низ подкладки швом вподгибку, застроченным прямой строчкой.
- Вывернуть юбку на изнаночную сторону. Надеть подкладку изнаночной стороной на изделие с изнаночной стороны. Сметать верхние срезы.
- Подогнуть внутрь припуски подкладки на участке застежки. Закрепить их к лентам застежки-молнии потайными стежками вручную или строчкой изнутри.
- Подготовить и выполнить *притачной пояс*, формируя над левой стороной застежки заднего полотнища юбки выступ (3 см).
- Пришить крючок на правой части пояса с изнаночной стороны. Петлю крючка пришить на левом выступе пояса в соответствии с крючком.

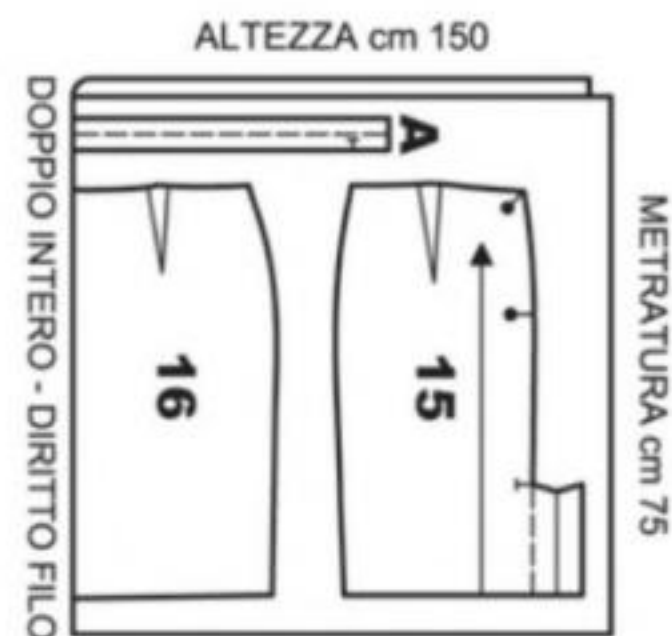





# 35 ЖАКЕТ ■ ■ ■ РАЗМЕРЫ 46/48/50/52

## ЛИСТ-ВКЛАДЫШ F ■ РОЗОВЫЕ ЛИНИИ

размер 46	-----
размер 48	-----
размер 50	-----
размер 52	-----



Длина по средней линии спинки:  
56 (57,5-59-60,5) см

### ВАМ ПОТРЕБУЕТСЯ:

- 1,80 (1,85-1,90-1,95) м тяжело-го однотонного смесового (хлопок + вискоза) атласа шириной 150 см • 70 см (разм. 46/48), 75 см (разм. 50/52) клеевого прокладочного материала шириной 140 см • 2,50 (2,60-2,70-2,80) м косой готовой атласной бейки в тон, ширина – 1,5 см • 7 пуговиц в тон, диаметр – 25 мм • 1 пара плечиков

### АЛЬТЕРНАТИВНЫЕ МАТЕРИАЛЫ:

диагональ, деним (джинсовый материал), материал в рубчик, полушелковый фэй, тяжелый габардин, бархат.

### ДЕТАЛИ ИЗДЕЛИЯ

Скопировать лекала деталей.

СПИНКА	1
БОЧОК СПИНКИ	2
ПЕРЕД	3
ВОРОТНИК	4
КЛАПАН ЛОЖНОГО КАРМАНА	5
ВЕРХНЯЯ ЧАСТЬ РУКАВА	6
НИЖНЯЯ ЧАСТЬ РУКАВА	7
ВНУТРЕННЯЯ КОКЕТКА СПИНКИ	A = СКОПИРОВАТЬ С ЛЕКАЛА ДЕТАЛИ 1, СОЕДИНЕННОГО С ЛЕКАЛОМ ДЕТАЛИ 2
ПОДБОРТ	B = СКОПИРОВАТЬ С ЛЕКАЛА ДЕТАЛИ 3 (ПО РАЗМЕТКЕ ВНЕ ВЫТАЧКИ)

### ПЛАН РАСКЛАДКИ

На материале, сложенном в сгиб, разложить лекала деталей (два раза лекала деталей 4 и 5), как показано на схеме. На клеевом прокладочном материале, сложенном в сгиб, разложить лекала деталей А, В, 5 и два раза лекала детали 4, как на основном материале. Выкроить детали с припусками на швы по 1 см. Добавить 4 см на подгиб низа изделия и рукавов.

### ОПИСАНИЕ РАБОТЫ

- Продублировать клеевым прокладочным материалом указанные детали.
- Соединять детали, обрабатывая припуски зигзагообразной строчкой.
- С изнаночной стороны частей переда обработать вытачки. Заутюжить обработанные припуски от середины детали. Притачать бочки спинки к срезам частей спинки.
- Стачать средние срезы частей спинки. Разутюжить обработанные припуски.
- Наложить непродублированный клапан лицевой стороной на лицевую сторону продублированного клапана. Обтачать по контуру, оставляя вверху отверстие для выворачивания. Вывернуть. Подогнуть внутрь припуски отверстий клапанов. Зашить отверстие каждого клапана потайными стежками. Наложить клапаны по разметке на части переда, располагая непродублированные клапаны к лицевой стороне частей переда. Настрочить в край верх клапанов.
- Выполнить плечевые и боковые швы. Разутюжить обработанные припуски.
- Стачать плечевые срезы подбортов и внутренней кокетки спинки. Окантовать, прокладывая строчку в край, внутренние срезы полученной детали косой бейкой. Аналогично окантовать косой бейкой нижний срез изделия.
- Наложить подборт со внутренней кокеткой спинки по разметке лицевой стороной на лицевую сторону изделия. Обтачать нижние срезы (по линии сгиба подгиба), срезы бортов до участка втачивания воротника. Вывернуть все на изнаночную сторону. Заутюжить подгиб на изнаночную сторону. Закрепить подгиб низа потайными стежками.
- Совместить воротники лицевыми сторонами внутрь. Обтачать по внешнему контуру. Вывернуть. Втачать один воротник в срез горловины изделия, а другой воротник – в срез горловины внутренней кокетки спинки и подбортов. Разутюжить припуски. Соединить припуски горловины строчкой.
- Подготовить и выполнить рукава из двух частей со шлицей в локтевом шве, по аналогии с описанием,

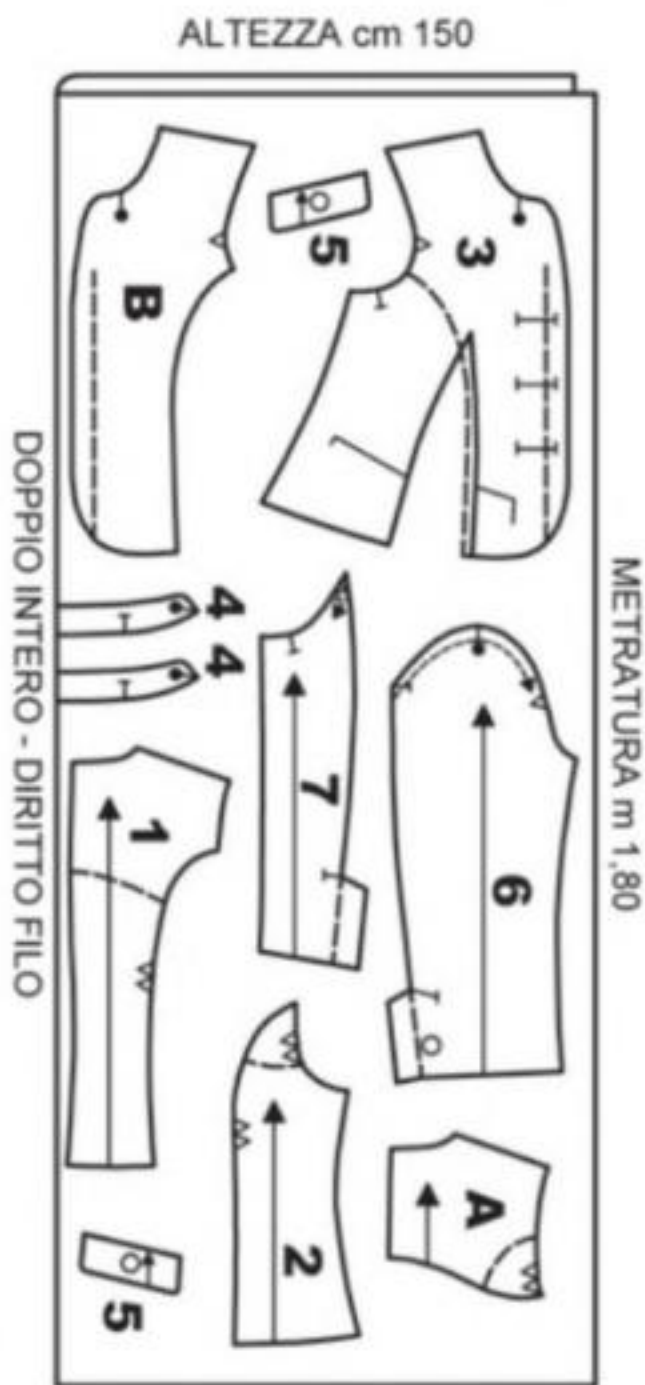

данным в Справочнике по шитью. Заутюжить обработанные припуски на верхние части рукавов. Выполнить нижний шов рукава. Разутюжить обработанные припуски. • Застрочить заутюженный на изнаночную сторону подгиб рукавов прямой строчкой. Совместить стороны шлицы каждого рукава. Закрепить верхнее основание шлицы диагональной строчкой. • Втачать рукава в проймы. Обработать совмещенные припуски зигзагом. • С изнаночной стороны прикрепить потайными стежками плечевые накладки (плечики) к припускам плечевых швов и швов пройм. Наложить подборт и внутреннюю кокетку спинки на плечики. Закрепить закрепками из ниток посередине и к проймам (края плечиков). • Обметать по разметке петли на правом борте. Пришить пуговицы на левом борте в соответствии с петлями. • Закрепить клапаны ложных карманов к частям переда, пришив пуговицы по разметке. Аналогично закрепить совмещенные стороны шлицы рукава.

# 36 ТОП ■ ■ ■ РАЗМЕРЫ 46/48/50/52

## ЛИСТ-ВКЛАДЫШ D ■ ЧЕРНЫЕ ЛИНИИ

размер 46	-----
размер 48	-----
размер 50	-----
размер 52	-----

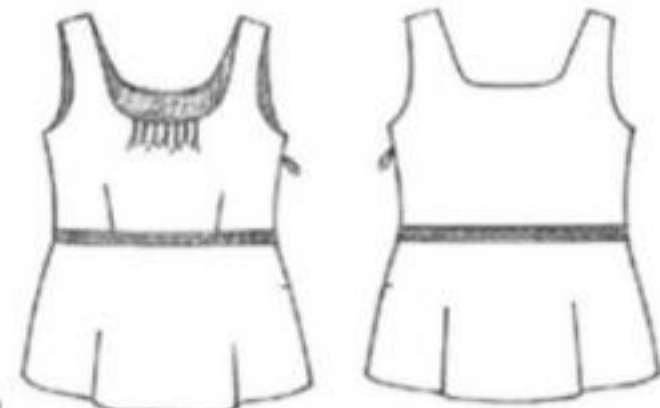

Длина по средней линии спинки:  
64 (65,5-67-68,5) см

### ВАМ ПОТРЕБУЕТСЯ:

- 80 см (разм. 46/48), 85 см (разм. 50/52) эластичного тюля с цветочным рисунком и с вертикальными защипами, ширина – 150 см • 80 см (разм. 46/48), 85 см (разм. 50/52) эластичного трикотажного полотна в тон (подкладка), ширина – 140 см • 1,05 (1,10-1,15-1,20) м контрастной атласной ленты шириной 1 см • 1 застежка-молния в тон, длина – 19 см

### АЛЬТЕРНАТИВНЫЕ МАТЕРИАЛЫ:

кружево, жоржет, вуаль, шифон (эластичные и сочетающиеся с подкладкой из эластичного трикотажного полотна).

### ДЕТАЛИ ИЗДЕЛИЯ

Скопировать лекала деталей. Для выкраивания деталей подкладки использовать лекала кокеток без изменений; лекала спинки и переда, укороченные на 1,5 см.

КОКЕТКА СПИНКИ	21
КОКЕТКА ПЕРЕДА	22
СПИНКА	23
ПЕРЕД	24

### ПЛАН РАСКЛАДКИ

На материале, сложенном в сгиб кромками встык, разложить лекала деталей, как показано на схеме. На подкладке, сложенной в сгиб, разложить лекала деталей, как показано на схеме. Выкроить детали с припусками на швы по 1,5 см для боковых срезов и срезов притачивания кокеток и по 1 см во всех остальных случаях. Тщательно и аккуратно выкроить без припусков нижние срезы спинки и переда, т.к. эти срезы останутся без обработки.

### ОПИСАНИЕ РАБОТЫ

- Наложить кокетку переда из подкладочного материала лицевой стороной на лицевую сторону кокетки из основного материала. Обтачать срезы горловины и пройм. Отогнуть подкладку на изнаночную сторону. Сметать остальные срезы.
- По пунктирной линии разметки с изнаночной стороны выполнить защипы горловины переда, прокладывая строчку на расстоянии 2 мм от линии разметки для каждого защипа.
- Стачать средние линии двух частей кокетки спинки из подкладочного материала.
- Совместить кокетку спинки из основного и подкладочного материалов и обтачать, как было сделано для кокетки переда (без защипов). Не сметывать оставшиеся срезы. Вывернуть детали.
- Подогнуть внутрь припуски плечевых срезов кокеток спинки из основного и подкладочного материалов. Вложить между ними припуски плечевых срезов кокетки пере-

### ЭЛАСТИЧНЫЙ ТЮЛЬ

ALTEZZA cm 150

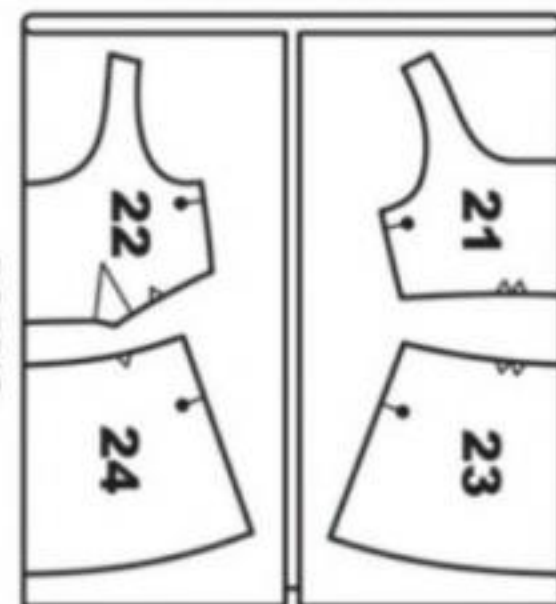

### ПОДКЛАДОЧНЫЙ МАТЕРИАЛ

ALTEZZA cm 140

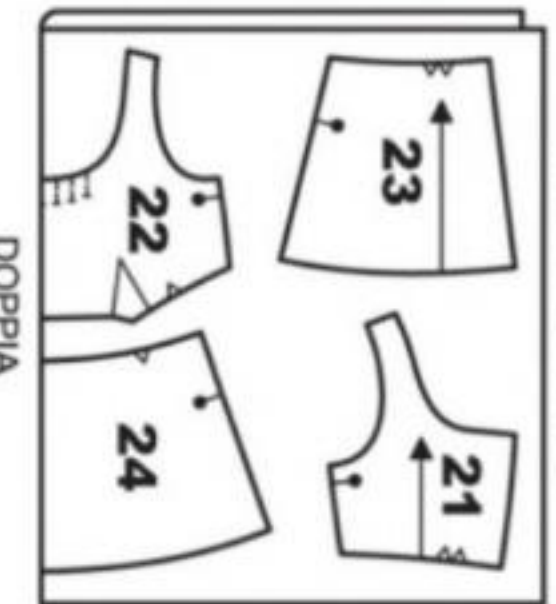



да, располагая лицевыми сторонами внутрь кокетки спинки и переда из основного материала. Проложить строчку изнутри вдоль линии сгиба припусков плеча. Сметать нижние срезы кокетки спинки из основного и подкладочного материалов. ● Стачать средние срезы частей спинки из подкладочного материала. ● Лицевой стороной наложить перед и спинку из подкладочного материала на детали из основного материала с изнаночной стороны. Сметать по контуру. ● Притачать кокетки спинки и переда соответственно к спинке и переду, совмещая детали из тюля лицевыми сторонами внутрь. Заутюжить обработанные припуски наверх. ● Выполнить боковые швы, оставляя отверстие для застежки в левом боковом шве. Разутюжить обработанные припуски. ● Наложить на шов притачивания кокеток кусок атласной ленты соответствующего размера. Настрочить ленту в край по продольным сторонам. ● В левом боковом шве выполнить застежку-молнию, притачанную на машине, по аналогии с описанием, данным в Справочнике по шитью.

## 37 ДЛИННОЕ ПЛАТЬЕ ■ РАЗМЕРЫ 46/48/50/52

### ЛИСТ-ВКЛАДЫШ А ■ РОЗОВЫЕ ЛИНИИ

размер 46	---
размер 48	---
размер 50	---
размер 52	---

Длина по средней линии спинки от линии талии: 105 (106-107-108) см

#### ВАМ ПОТРЕБУЕТСЯ:

- 2,80 (2,85-2,90-2,95) м эластичного тюля с цветочным рисунком, ширина – 140 см
- 50 см (разм. 46/48), 55 см (разм. 50/52) эластичного смесового (вискоза + полиэстер) трикотажного полотна более темного оттенка, чем оттенок основного материала, ширина – 150 см ● 50 см (разм. 46/48), 55 см (разм. 50/52) клеевого прокладочного материала шириной 90 см



#### МАТЕРИАЛЫ, АЛЬТЕРНАТИВНЫЕ ТЮЛЮ:

жоржет, вуаль, шифон (с рисунком); кружево (эластичные).

#### МАТЕРИАЛЫ, АЛЬТЕРНАТИВНЫЕ ТРИКОТАЖНОМУ ПОЛОТНУ:

джерси, материал с люреком, синельный бархат (однотонные и эластичные).

#### ДЕТАЛИ ИЗДЕЛИЯ

Скопировать лекала деталей.

СПИНКА ЛИФА + РУКАВ	1
ПЕРЕД ЛИФА + РУКАВ	2
ЗАДНЕЕ ПОЛОТНИЩЕ ЮБКИ	3+3А
ПЕРЕДНЕЕ ПОЛОТНИЩЕ ЮБКИ	4+4А
БЕЙКА ГОРЛОВИНЫ	5
ПОЯС СПИНКИ	6
ПОЯС ПЕРЕДА	7
МАНЖЕТА	8

#### ПЛАН РАСКЛАДКИ

На материалах, сложенных в сгиб, разложить лекала деталей (два раза лекала детали 8 и 5), как показано на схемах. На клеевом прокладочном материале, сложенном в сгиб, разложить лекала внешних деталей 5 и 8, как на основном материале. Выкроить детали с припусками на швы по 1 см. Тщательно и аккуратно выкроить без припусков нижние срезы изделия, т.к. они останутся без обработки.

#### ОПИСАНИЕ РАБОТЫ

- Продублировать клеевым прокладочным материалом указанные детали. ● Соединять детали, обрабатывая припуски зигзагообразной строчкой.
- С изнаночной стороны спинки и частей переда обработать вытачки. Заутюжить их на середину детали. ● Выполнить плечевые швы, продолжая каждую строчку и стачивая средние срезы цельнокроеных частей рукава. Заутюжить обработанные припуски на спинку. ● Стачать средние задние срезы двух продублированных (= внешних) частей бейки горловины. Аналогично стачать части неподдублированной (= внутренней) бейки горловины. ● Наложить внутреннюю бейку горловины лицевой стороной на лицевую сторону внешней бейки горловины. Выполнить шов горловины. Заутюжить припуски на внутреннюю деталь. Настрочить в край. Отогнуть внутреннюю деталь на изнаночную сторону. Притачать совмещенные срезы беек к срезу горловины лифа. Заутюжить обработанные припуски на лиф. ● Подготовить манжеты, как было сделано для бейки горловины, и притачать к низу рукавов. ● Выполнить боковые швы и нижний шов рукава (с манжетой). Заутюжить обработанные припуски на



- спинку. ● Притачать пояса переда к боковым срезам пояса спинки. Заутюжить припуски на пояс спинки. ● Притачать верхние срезы полученного пояса к нижним срезам лифа, тщательно совмещая встык пояса переда. Заутюжить обработанные припуски наверх. ● Выполнить боковые швы полотнищ юбки. Заутюжить обработанные припуски на заднее полотнище юбки. ● Заложить в указанном направлении складки переднего полотнища юбки. Закрепить строчкой к срезу. ● Притачать юбку к нижнему срезу пояса.

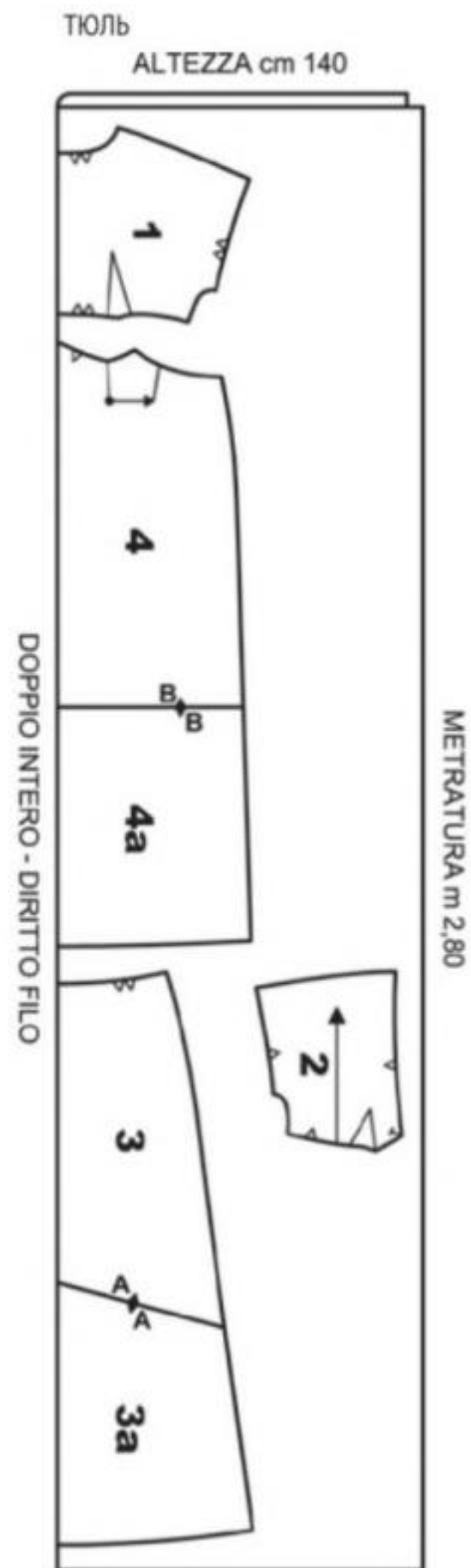

## 38 КОМБИНАЦИЯ ■ ■ РАЗМЕРЫ 46/48/50/52

### ЛИСТ-ВКЛАДЫШ В ■ ОРАНЖЕВЫЕ ЛИНИИ

размер 46	---
размер 48	---
размер 50	---
размер 52	---

Длина по средней линии спинки от линии талии: 82 (83-84-85) см

#### ВАМ ПОТРЕБУЕТСЯ:

- 1,25 (1,30-1,35-1,40) м однотонного эластичного трикотажного полотна шириной 150 см

#### АЛЬТЕРНАТИВНЫЕ МАТЕРИАЛЫ:

джерси, лайкра, материал с люреком (эластичные).

#### ДЕТАЛИ ИЗДЕЛИЯ

Скопировать лекала деталей. Начертить в виде прямоугольников детали А, В, С.

СПИНКА ИЗДЕЛИЯ	26+26А
ПЕРЕД ИЗДЕЛИЯ	27+27А
БЕЙКА ГОРЛОВИНЫ СПИНКИ + БРЕТЕЛИ	А = 61 (62,4-63,8-65,2) X 2,5 CM
БЕЙКА ГОРЛОВИНЫ ПЕРЕДА + БРЕТЕЛИ	В = 54 (55,4-56,8-58,2) X 2,5 CM
БЕЙКА ПРОЙМЫ	С = 25 (26,6-28,2-29,8) X 2,5 CM

#### ПЛАН РАСКЛАДКИ

На материале, сложенном в сгиб кромками встык, разложить лекала деталей. Лекала деталей А и В – на материале в разворот, как показано на схеме. Выкроить детали с припусками на швы по 1 см. Тщательно и аккуратно выкроить без припусков нижние срезы изделия, т.к. они останутся без обработки.

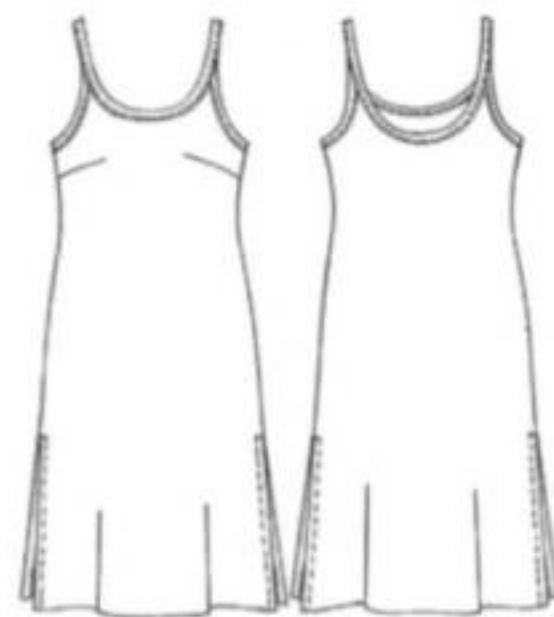



### ОПИСАНИЕ РАБОТЫ

● Соединять детали, обрабатывая припуски зигзагообразной строчкой. ● С изнаночной стороны переда обработать вытачки. Заутюжить вверх. ● Выполнить боковые швы до разрезов. Разутюжить обработанные припуски на участках разрезов. Заутюжить остальные обработанные припуски на спинку. ● Сложить бейку проймы пополам изнаночной стороной и припусками продольных срезов внутрь. Окантовать, прокладывая строчку в край, срезы пройм. ● Стачать поперечные срезы бейки горловины переда (с бретелью) и бейки горловины спинки (с бретелью), подгоняя бретели по размеру. Разутюжить припуски. ● Сложить каждую бейку проймы пополам. Окантовать срезы горловины спинки и переда, как было сделано для срезов пройм. Продолжить строчку по бретелям. Бретели со стороны спинки должны остаться выступать примерно на 15 см, со стороны переда – на 11,5 см. ● Отогнуть припуски на участках разрезов на изнаночную сторону. Настрочить припуски строчкой на расстоянии 7 мм с каждой стороны разреза.

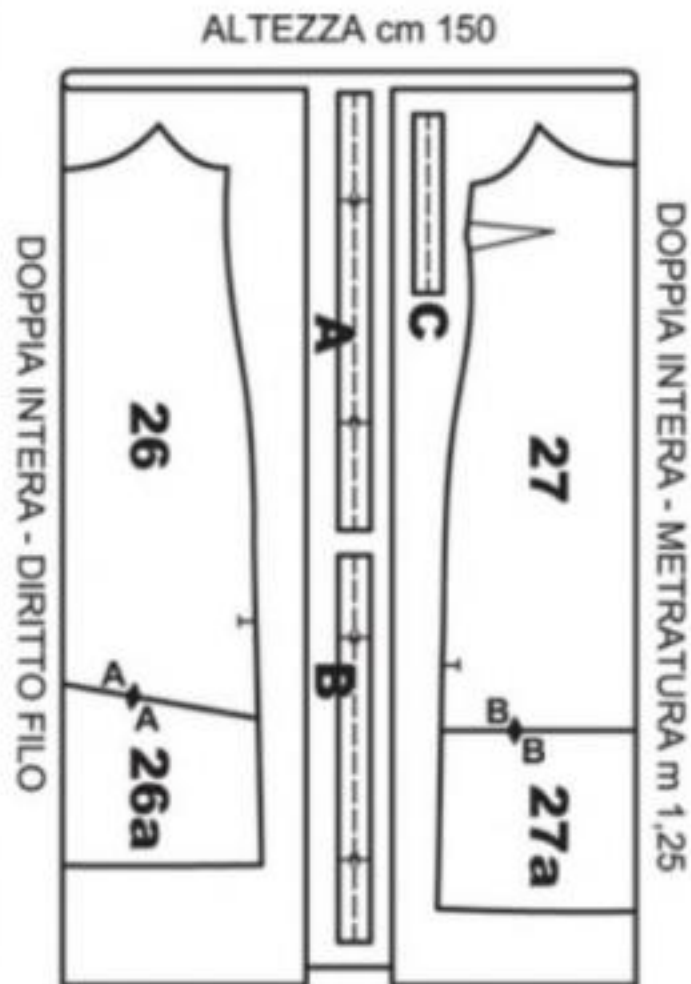

припуски на изделие. ● Выполнить нижний шов рукава, как были выполнены боковые швы. Втачать рукава в проймы. ● Заутюжить подгиб рукавов на изнаночную сторону. Застрочить двойной строчкой.

## 40 ПЛАТЬЕ ■ ■ РАЗМЕРЫ 48/50/52/54

### ЛИСТ-ВКЛАДЫШ F ■ ■ ЗЕЛЕННЫЕ ЛИНИИ

размер 48 — — — — —  
размер 50 — — — — —  
размер 52 — — — — —  
размер 54 — — — — —

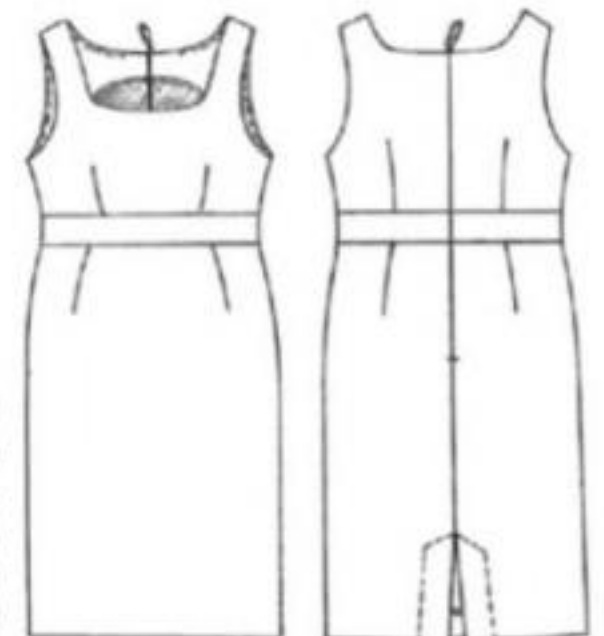

Длина по средней линии спинки от линии талии: 64 (65-66-67) см

### ВАМ ПОТРЕБУЕТСЯ:

● 1,60 м (разм. 48/50), 1,70 м (разм. 52/54) плотного эластичного полиэстерового трикотажа с цветочным рисунком, ширина – 150 см ● 1,15 м (разм. 48/50), 1,25 м (разм. 52/54) эластичного смесового (вискоза + полиэстер) крепдешина в тон (подкладка), ширина – 150 см ● 35 см (разм. 48/50), 40 см (разм. 52/54) клеевого прокладочного материала шириной 140 см ● 1 застежка-молния в тон, длина – 53 см

### АЛЬТЕРНАТИВНЫЕ МАТЕРИАЛЫ:

трикотажное полотно, джерси, лайкра, плюшевый бархат ИЛИ креп-сатин, двойной креп, жатка, габардин (эластичные).

### ДЕТАЛИ ИЗДЕЛИЯ

Скопировать лекала деталей. Для выкраивания деталей подкладки использовать лекала спинки и переда лифа от разметки внутренних кокеток; лекало заднего полотнища юбки от разметки шлицы, укороченное на 3 см; лекало переднего полотнища юбки, укороченное на 3 см; лекала поясов – без изменений.

СПИНКА ЛИФА	16
ПЕРЕД ЛИФА	17
ПОЯС СПИНКИ	18
ПОЯС ПЕРЕДА	19
ЗАДНЕЕ ПОЛОТНИЩЕ ЮБКИ	20+20A
ПЕРЕДНЕЕ ПОЛОТНИЩЕ ЮБКИ	21+21A
ВНУТРЕННЯЯ КОКЕТКА СПИНКИ	A = СКОПИРОВАТЬ С ЛЕКАЛА ДЕТАЛИ 16
ВНУТРЕННЯЯ КОКЕТКА ПЕРЕДА	B = СКОПИРОВАТЬ С ЛЕКАЛА ДЕТАЛИ 17

### ПЛАН РАСКЛАДКИ

На материале, сложенном в сгиб, разложить лекала деталей, как показано на схеме. На подкладке, сложенной в сгиб, разложить лекала указанных деталей, как на основном материале. На клеевом прокладочном материале, сложенном в сгиб, разложить лекала деталей A и B, как на основном материале. Выкроить детали с припусками на швы по 1 см. Добавить 4 см на подгиб низа изделия из основного материала и 1,5 см на подгиб низа подкладки.

### ОПИСАНИЕ РАБОТЫ

● Продублировать клеевым прокладочным материалом указанные детали. ● С изнаночной стороны переда и частей спинки лифа, переднего полотнища и частей заднего полотнища юбки обработать вытачки. Заутюжить их на середину деталей. ● Притачать нижние срезы поясов (18, 19) к верхним срезам переднего полотнища и частей заднего полотнища юбки. Верхние срезы поясов притачать к нижним срезам деталей лифа. Заутюжить обработанные припуски на пояс. ● Стачать средние срезы частей заднего полотнища юбки от разреза до участка застежки. ● В среднем шве спинки платья выполнить застежку-молнию, притачанную на машине, по аналогии с описанием, данным в Справочнике по шитью. ● Выполнить плечевые и боковые швы. Аналогично стачать плечевые и боковые срезы внутренней кокетки переда и спинки. ● Заутюжить цельнокроенные припуски разреза на лицевую сторону. Проложить строчку по низу (= линия сгиба подгиба). Отогнуть цельнокроенные припуски разреза на изнаночную сторону вместе с подгибом низа. Отложить, т.к. обработка будет произведена позднее. ● Соединить детали

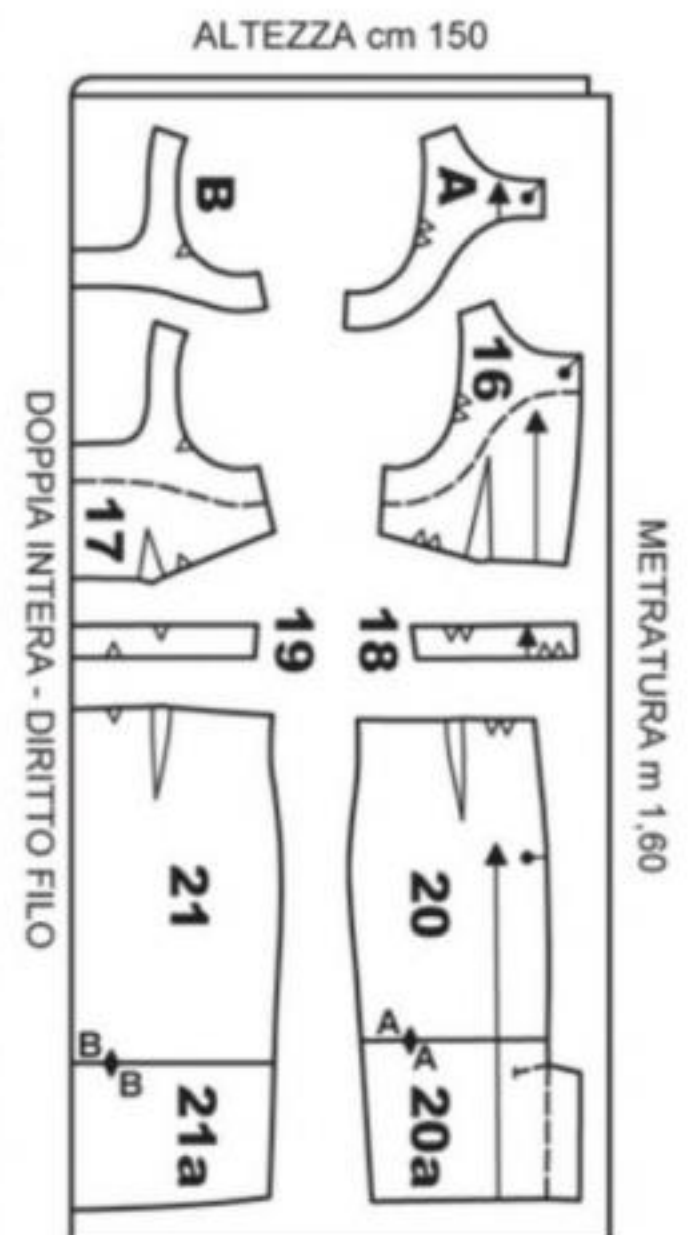

## 39 ЖАКЕТ ■ ■ РАЗМЕРЫ 48/50/52/54

### ЛИСТ-ВКЛАДЫШ H ■ ■ ОРАНЖЕВЫЕ ЛИНИИ

размер 48 — — — — —  
размер 50 — — — — —  
размер 52 — — — — —  
размер 54 — — — — —

Длина по средней линии спинки: 47 (48,5-50-51,5) см

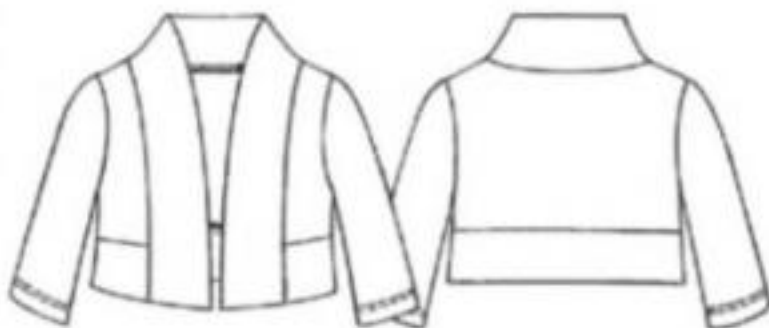

### ВАМ ПОТРЕБУЕТСЯ:

● 1,20 м (разм. 48/50), 1,30 м (разм. 52/54) однотонного эластичного джерси шириной 150 см

### АЛЬТЕРНАТИВНЫЕ МАТЕРИАЛЫ:

трикотажное полотно, плюш (эластичные).

### ДЕТАЛИ ИЗДЕЛИЯ

Скопировать лекала деталей.

СПИНКА	23
ПЕРЕД	24
РУКАВ	25
ПОЯС СПИНКИ	26
ПОЯС ПЕРЕДА	27
ВОРОТНИК/БЕЙКИ БОРТОВ	28

### ПЛАН РАСКЛАДКИ

На материале, сложенном в сгиб, разложить лекала деталей, как показано на схеме. Выкроить детали с припусками на швы по 1 см. Добавить 2 см на подгиб рукавов.

### ОПИСАНИЕ РАБОТЫ

● Соединять детали, обрабатывая припуски зигзагообразной строчкой. ● Выполнить боковые и плечевые швы. Заутюжить обработанные припуски на спинку. ● Аналогично стачать боковые срезы пояса спинки и поясов переда, разутюживая припуски. ● Сложить пояс по пунктирной линии разметки изнаночной стороной внутрь. Притачать совмещенные припуски пояса к низу изделия. Заутюжить обработанные припуски вверх. ● Сложить воротник с бейками бортов по пунктирной линии разметки лицевой стороной внутрь. Обтачать поперечные срезы. Вывернуть деталь изнаночной стороной внутрь. Притачать совмещенные срезы детали к срезам бортов и горловины изделия, выполняя посадку изделия, как было сделано при притачивании пояса. Заутюжить обработанные

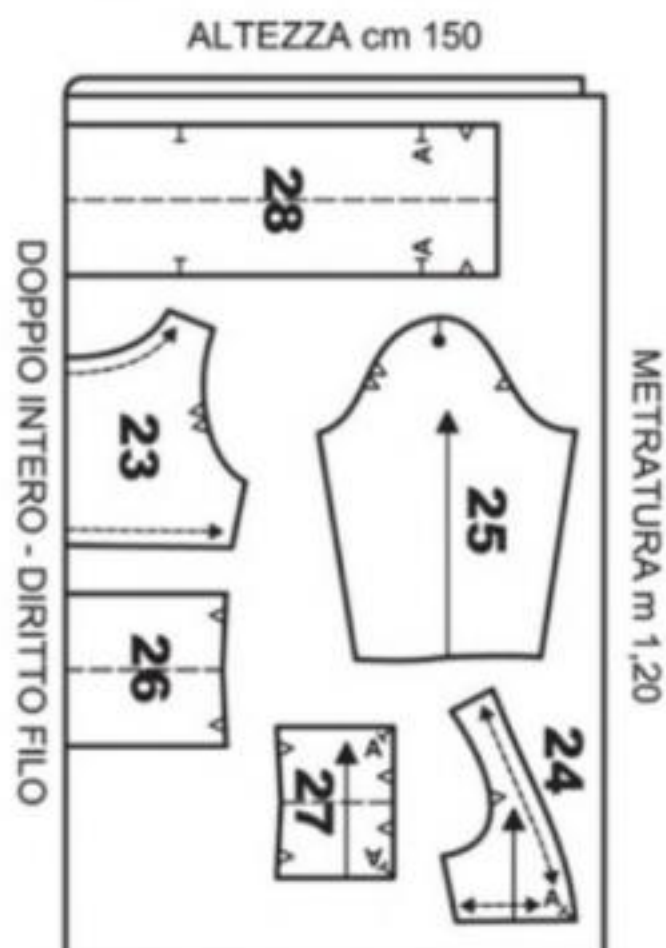



подкладки, как было сделано для деталей из основного материала. Настрочить припуски притачивания пояса на расстоянии 7 мм. Обработать нижний срез подкладки швом вподгибку. ● Притачать внутреннюю кокетку к подкладке платья. Заутюжить припуски на подкладку. Настрочить в край. ● Наложить подкладку со внутренней кокеткой на изделие из основного материала. Выполнить шов горловины. Заутюжить припуски на внутреннюю кокетку. Настрочить в край. Отогнуть подкладку на изнаночную сторону. Подогнуть внутрь припуски пройм подкладки и изделия из основного материала. Проложить строчку изнутри вдоль линии сгиба припусков каждой проймы. Настро-

чить, насколько возможно, как было сделано для горловины. Если вам трудно выполнить швы пройм изнутри, можно закрепить проймы потайными стежками с лицевой стороны. ● Подогнуть внутрь припуски подкладки на участке застежки. Закрепить их к лентам застежки-молнии строчкой изнутри или потайными стежками вручную. ● Обрезать цельнокроеные припуски разреза подкладки по разметке так, чтобы можно было притачать подкладку по контуру к припускам разреза изделия. ● Затем закрепить швом «козлик» подгиб и цельнокроеные припуски шлицы изделия из основного материала.

## Виды застежек с планками (для изделий с застежкой на петли и пуговицы или на кнопки)

### Отрезная планка

Выкроить планку удвоенной ширины с припусками на швы. Сложить деталь переда и планку лицевыми сторонами внутрь, уравнивая срезы и притачать внешнюю сторону планки заданной шириной шва. Шов заутюжить на планку. Перегнуть планку по линии сгиба и зафиксировать сгиб (заметать или заутюжить) (рис. 1). Заутюжить на изнаночную сторону припуск шва по внутренней продольной стороне планки и настрочить сгиб в шов притачивания внешней стороны планки, перекрывая шов притачивания на 0,1-0,2 см, прокладывая строчку в край. По модели можно проложить вторую параллельную строчку по шву притачивания планки, а также – по сгибу планки (краю застежки) (рис. 2).



Рис. 1



Рис. 2

### Цельнокроеная планка

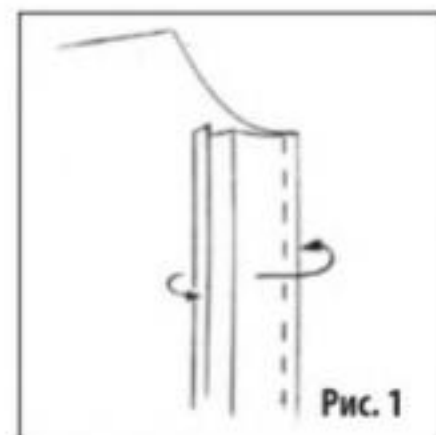
По разметке два раза заутюжить припуски планки на изнаночную сторону. Застрочить внутренний сгиб планки швом шириной 0,5 см (срез заутюженного припуска складки должен оказаться внутри застроченной складки) (рис. 1). Отогнуть полученную планку, направляя застроченную складку в сторону переда (рис. 2). По модели можно проложить отделочные строчки по краям планки.

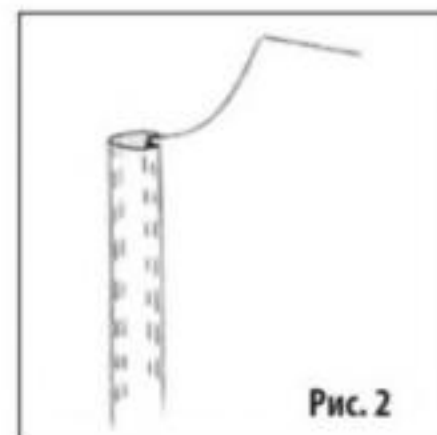

Рис. 1



Рис. 2

### Потайная застежка с притачной планкой

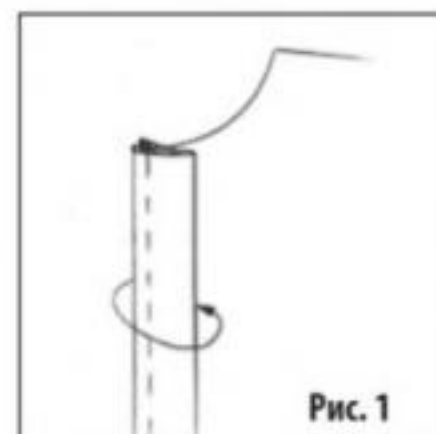
Планку заутюжить по сгибу лицевой стороной наружу и обметать срезы. Обметать на планке петли для пуговиц по разметке (рис. 1). Притачать планку по разметке к подбортам (рис. 2). Обработать борта переда подбортами так, чтобы в готовом изделии край планки не доходил до края борта на 0,2 см.

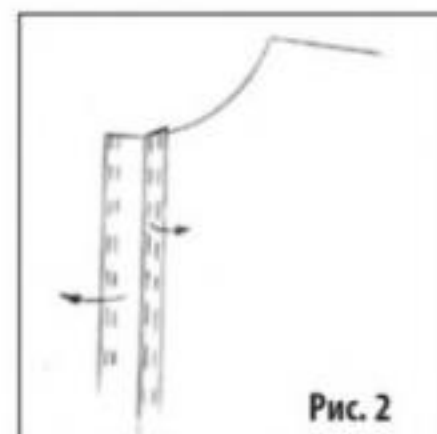

Рис. 1



Рис. 2

### Застежка поло

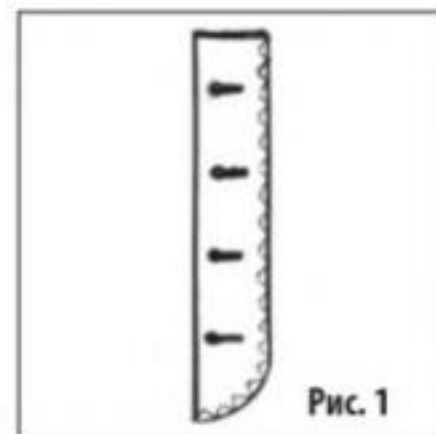
Разрезать перед по линии середины по разметке (рис. 1). На изнаночную сторону переда наложить планку лицевой стороной вниз и притачать швом шириной 0,7 см (в конце разреза припуска шва со стороны переда уменьшается до ширины 0,2 см). Заутюжить припуски шва на планку (рис. 2).

Заутюжить припуск по продольному открытому срезу планки на изнаночную сторону, перегнуть планку по сгибу лицевой стороной наружу и настрочить заутюженный сгиб в шов притачивания планки (рис. 3). Отогнуть на изнаночную сторону переда притачанную планку и закрепить ее в нижней части поперечной строчкой (длина строчки равна ширине планки в готовом виде). Петли обметываются на передне/планке, пуговицы пришиваются на внутренней части планки (рис. 4).

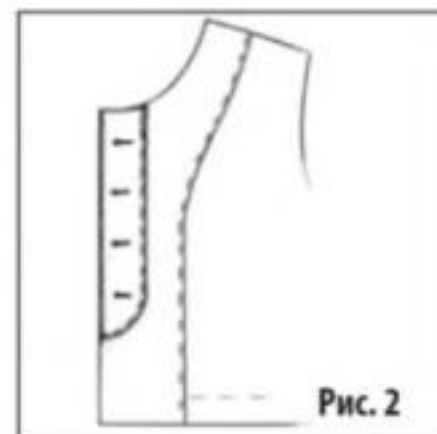

Рис. 1



Рис. 2



Рис. 3

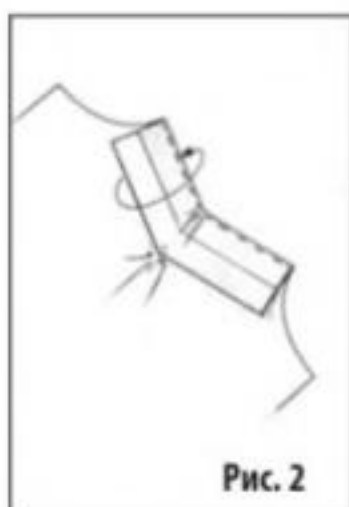

Рис. 4



новый электронный журнал

ZhivemNaDache.ru

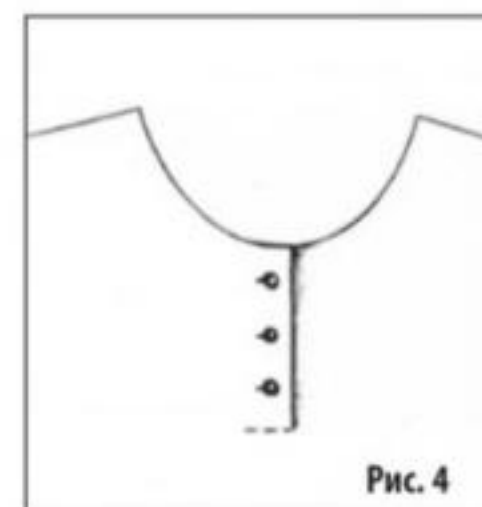

### Новый формат – новые возможности!

- Открываем, листаем, читаем на любых электронных устройствах.
- Красиво, ярко, эмоционально.
- Моментальные переходы на интересующие сайты.
- Online знакомства с интересными людьми.
- Примеры Инстаграм-ориентированных ландшафтов.
- Обратная связь с авторами.
- Полезные мастер-классы.

РЕКЛАМА. ИНФОРМАЦИОННАЯ ПРОДУКЦИЯ ДЛЯ ЛИЦ ДОСТИЖИШЬ ВОЗРАСТА 12 ЛЕТ.

«Живем на даче» современно, комфортно, душевно.



# Лучшие книги для тех, кто создает одежду



**СИСТЕМА КРОЯ «М.МЮЛЛЕР И СЫН»** – универсальная система конструирования одежды, более ста лет сохраняющая лидирующие позиции благодаря своей простоте и эффективности. Является основой европейской школы швейного дела.



«Конструирование. Жакеты и пальто»

«Конструирование. Юбки и брюки»

«Конструирование. Платья и блузки»

«Моделирование. Нарядная одежда и свадебные платья»

«Исправление дефектов посадки»

«Детская одежда. Конструирование»

**АНГЛИЙСКИЙ МЕТОД КОНСТРУИРОВАНИЯ** – доступный и точный метод конструирования. В каждую книгу Уинифред Алдрич включены иллюстрации, технические рисунки и понятные проверенные инструкции, адаптированные к особенностям российских фигур.



«Женская одежда», «Детская одежда», «Мужская одежда». Уинифред Алдрич

«Основы и приемы кроя женской одежды». Натали Брей

«Английский метод конструирования и моделирования. Нижнее белье и пляжная одежда». Энн Хаггар

«Английский метод конструирования и моделирования. Женские жакеты». Уинифред Алдрич

«Секреты создания модной одежды: материалы и конструирование». Уинифред Алдрич

## ПОСОБИЕ ДЛЯ НАЧИНАЮЩИХ

## НАСТОЛЬНЫЕ КНИГИ ПРОФЕССИОНАЛОВ ИНДУСТРИИ МОДЫ



«Основы шитья. Практическое пособие» Валери Кок  
Детальные пошаговые инструкции и наглядные иллюстрации помогают легко освоить секреты швейного мастерства – от выбора оборудования до декоративной отделки изделий.



«Верхний трикотаж. Конструирование и моделирование»  
Оригинальная методика конструирования трикотажных изделий, единственная на сегодняшний день, разработанная российскими специалистами на основе размерной типологии населения нашей страны.



«Опыт профессионалов. Обработка деталей, декорирование и аксессуары». Тереза Вальтер  
Технология обработки узлов и деталей одежды, а также различные виды декорирования. Уроки изготовления стильных аксессуаров. Наглядные иллюстрации и пошаговое описание работ.



«Энциклопедия конструирования и моделирования модной одежды». Том 1 и Том 2. Хелен Дж. Армстронг.  
В этой книге представлен процесс создания всевозможных моделей одежды по принципу «от А до Я»



«Эскиз и рисунок». Том 1 и Том 2  
Основы рисования фигуры человека и эскизов моделей одежды, схемы постановки фигуры и примеры их использования для женской, мужской и детской одежды. Практическое издание для художников, модельеров, дизайнеров и всех интересующихся модой.

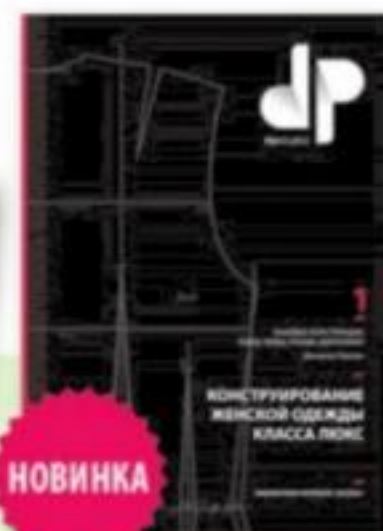

«Конструирование женской одежды класса люкс» Доминик Пеллен  
Известный французский модельер и конструктор предлагает свой метод снятия мерок и построения лекал женской одежды: юбок разных фасонов, плечевых изделий, а также рукавов, воротников, карманов и других деталей.

По любым вопросам, связанным с приобретением, просьба обращаться по телефону 8 (495) 685-95-78, e-mail: [podpiska@konliga.ru](mailto:podpiska@konliga.ru)

ЭЛЕКТРОННЫЕ ВЕРСИИ КНИГ вы можете приобрести по адресу: <http://modanews.ru/books>.  
ИНТЕРНЕТ-МАГАЗИН: [www.konliga.biz](http://www.konliga.biz)

Наиболее полную информацию о всех возможных способах покупки вы найдете на сайтах [www.zmsmedia.ru](http://www.zmsmedia.ru), [www.modanews.ru](http://www.modanews.ru)



**1**

**2**

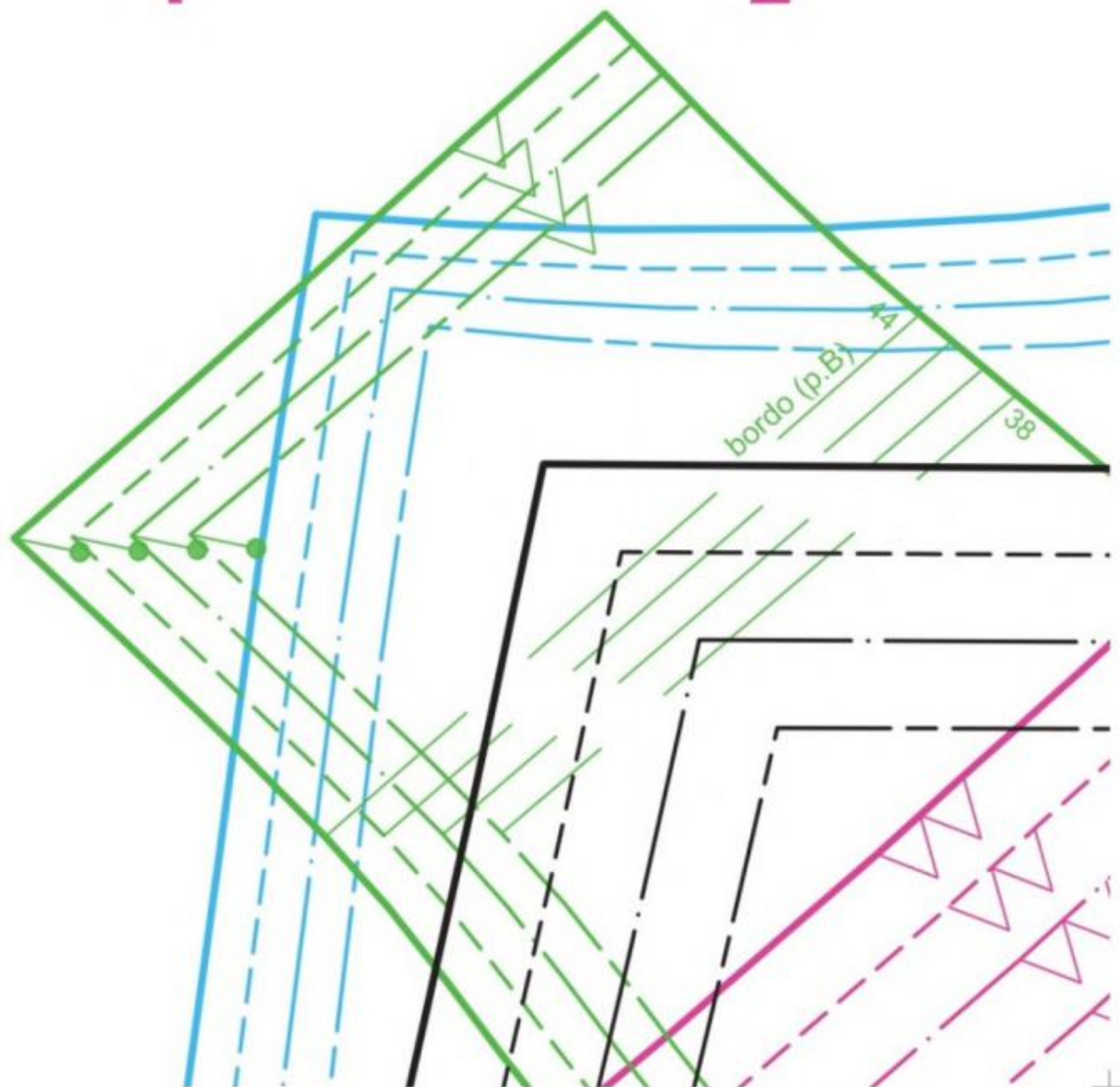







6

7

8

CENTRO DIETRO INTERO - DIRITTO FILO (p.)

sottobraccio

8

18a

19a

inserire laccio

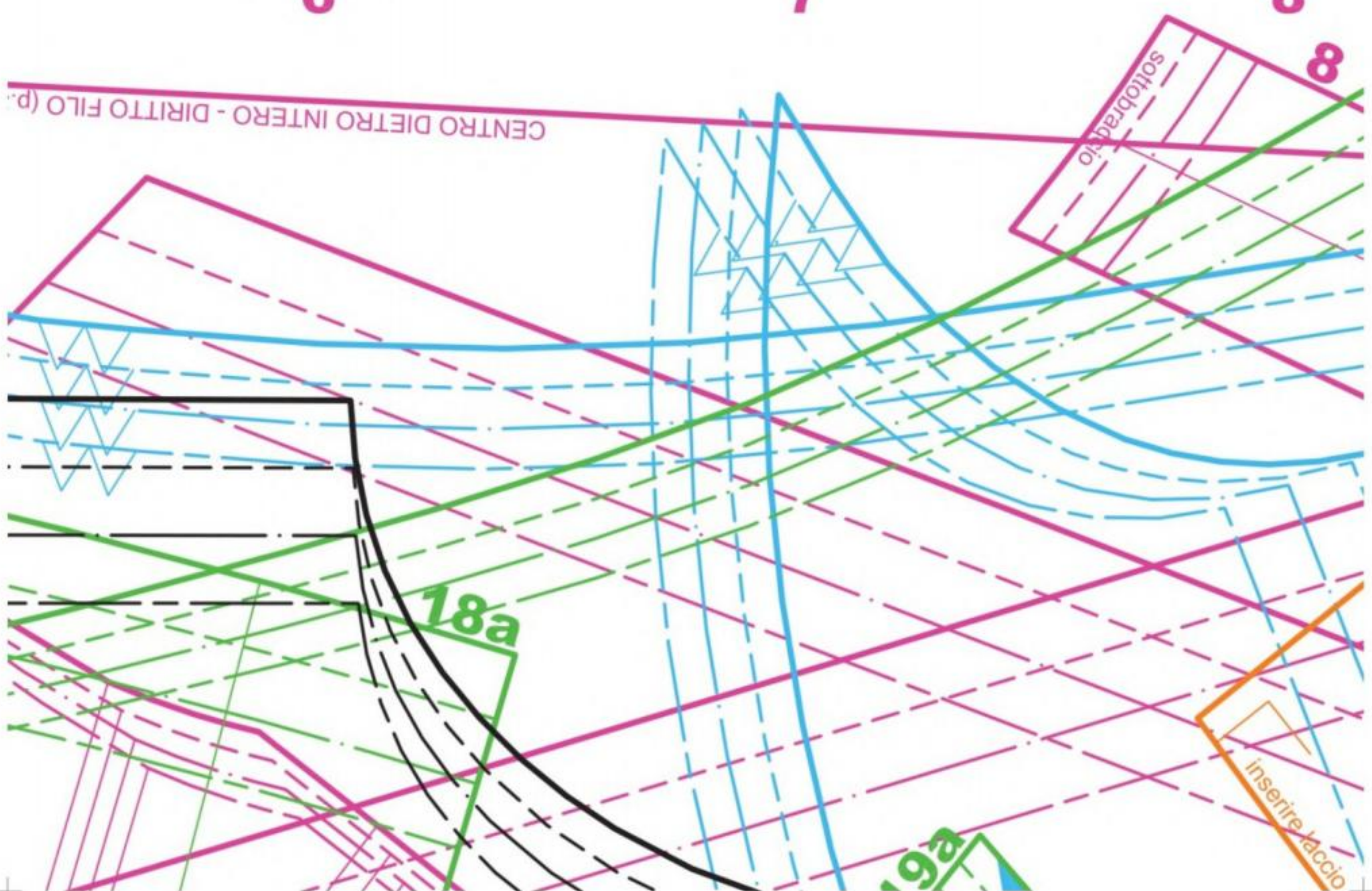



9

10

9

22

alto

DIRITTO FILO (P)

CENTRO DIETRO CUCITURA

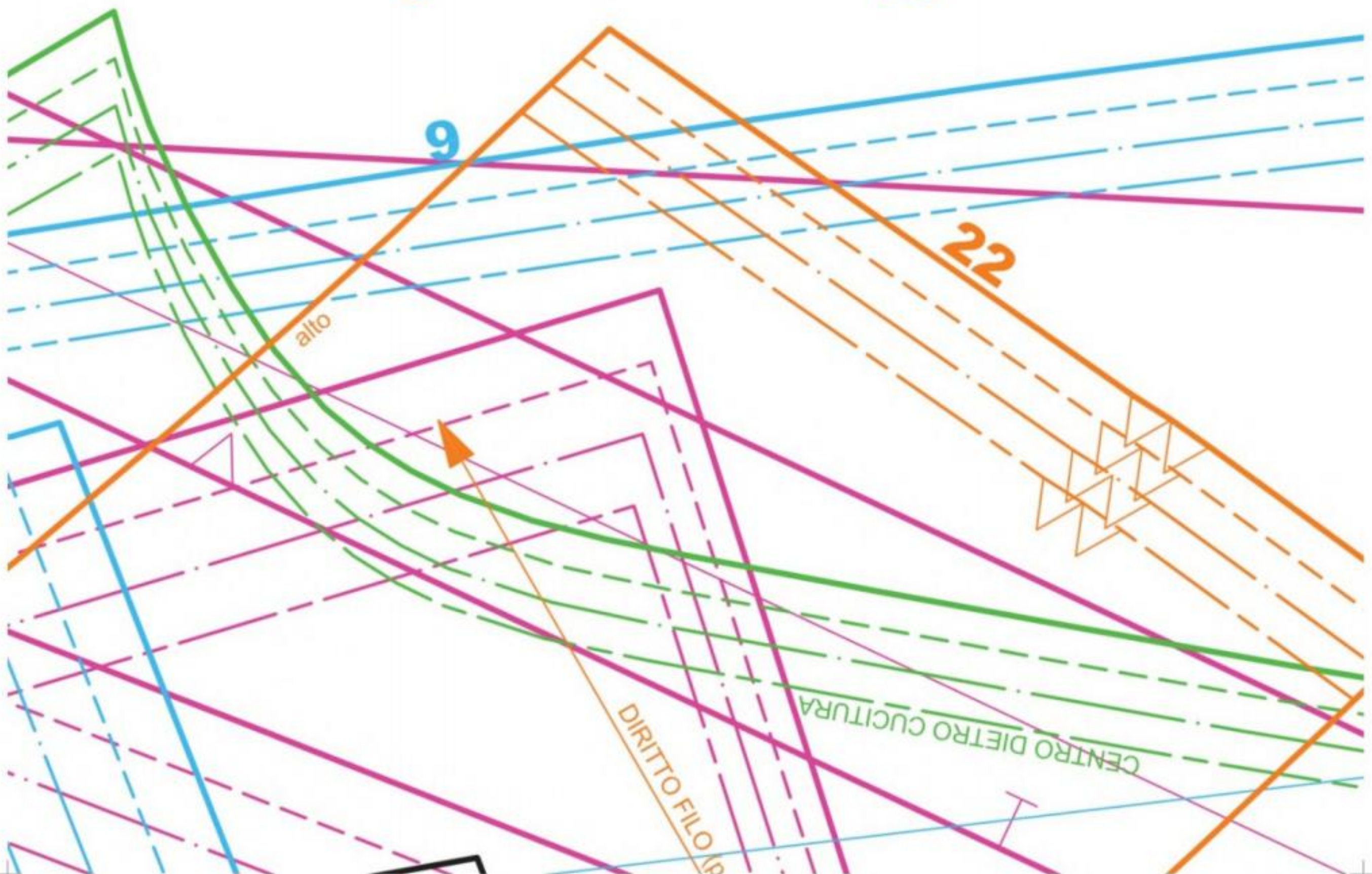



11

12

24

**A**  
**ШИТЬЕ И КРОЙ**  
ИДЕИ ДА СЛУЖИТЬ  
**BOUTIQUE**  
№11/2019

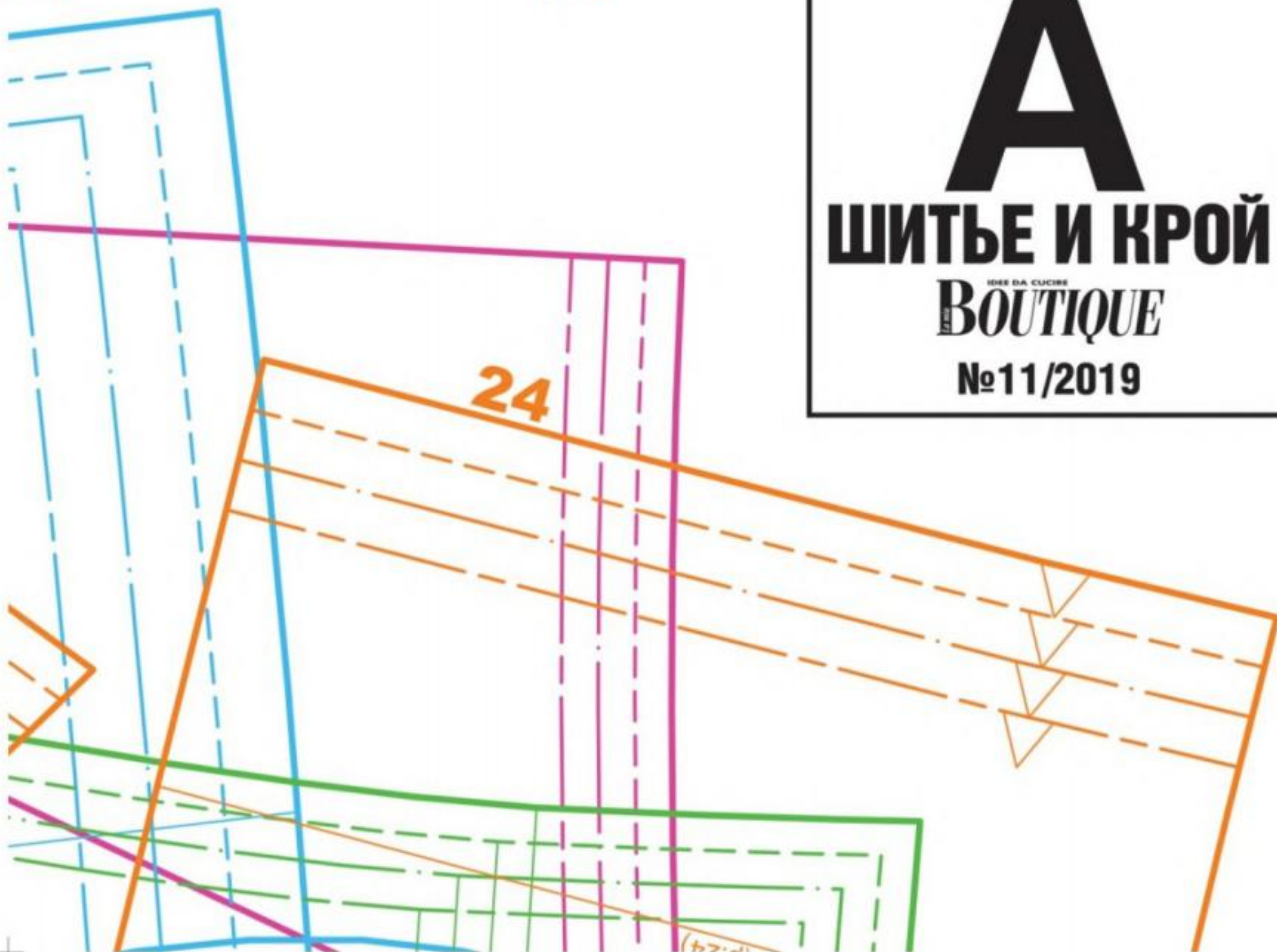



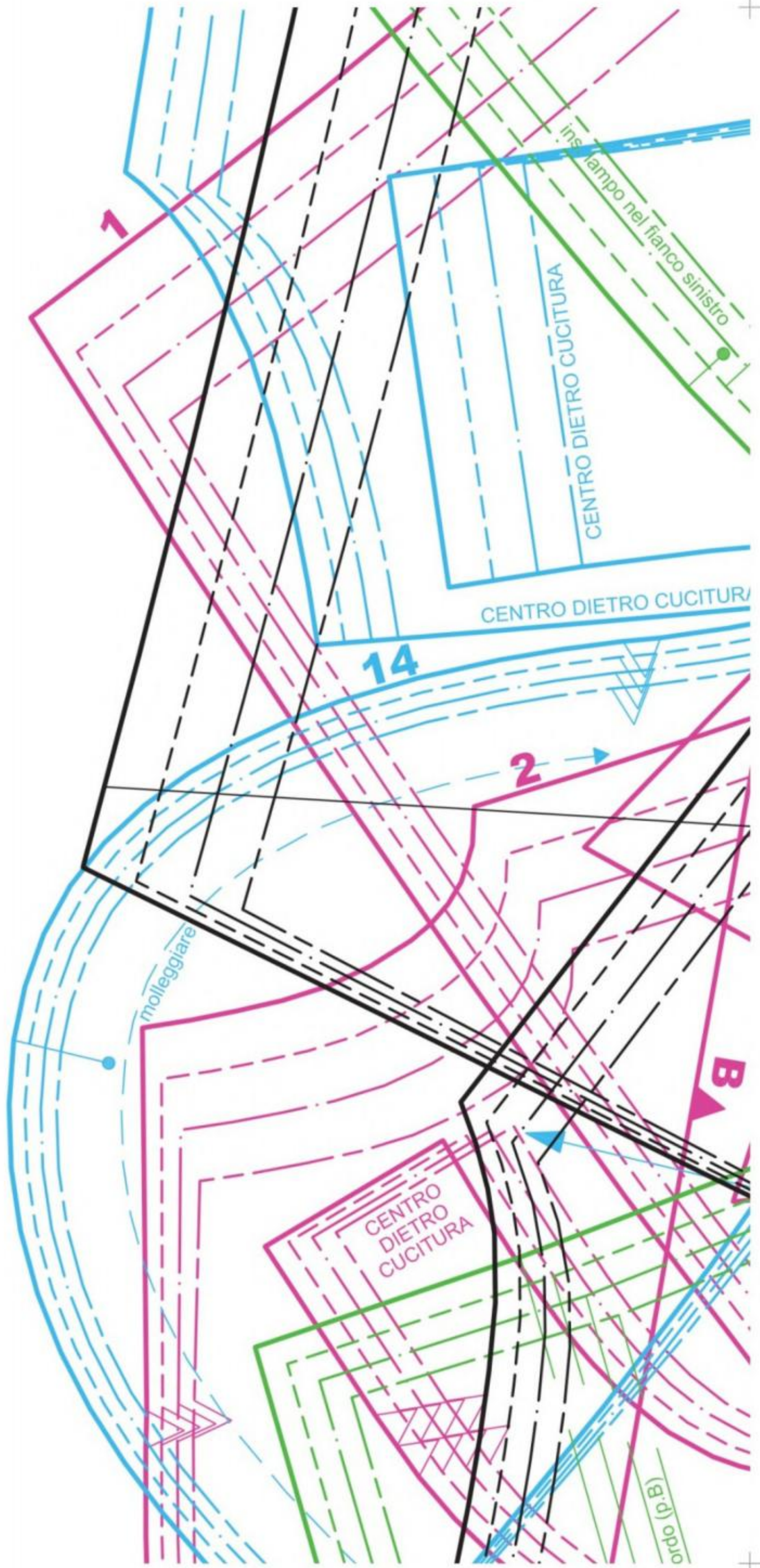



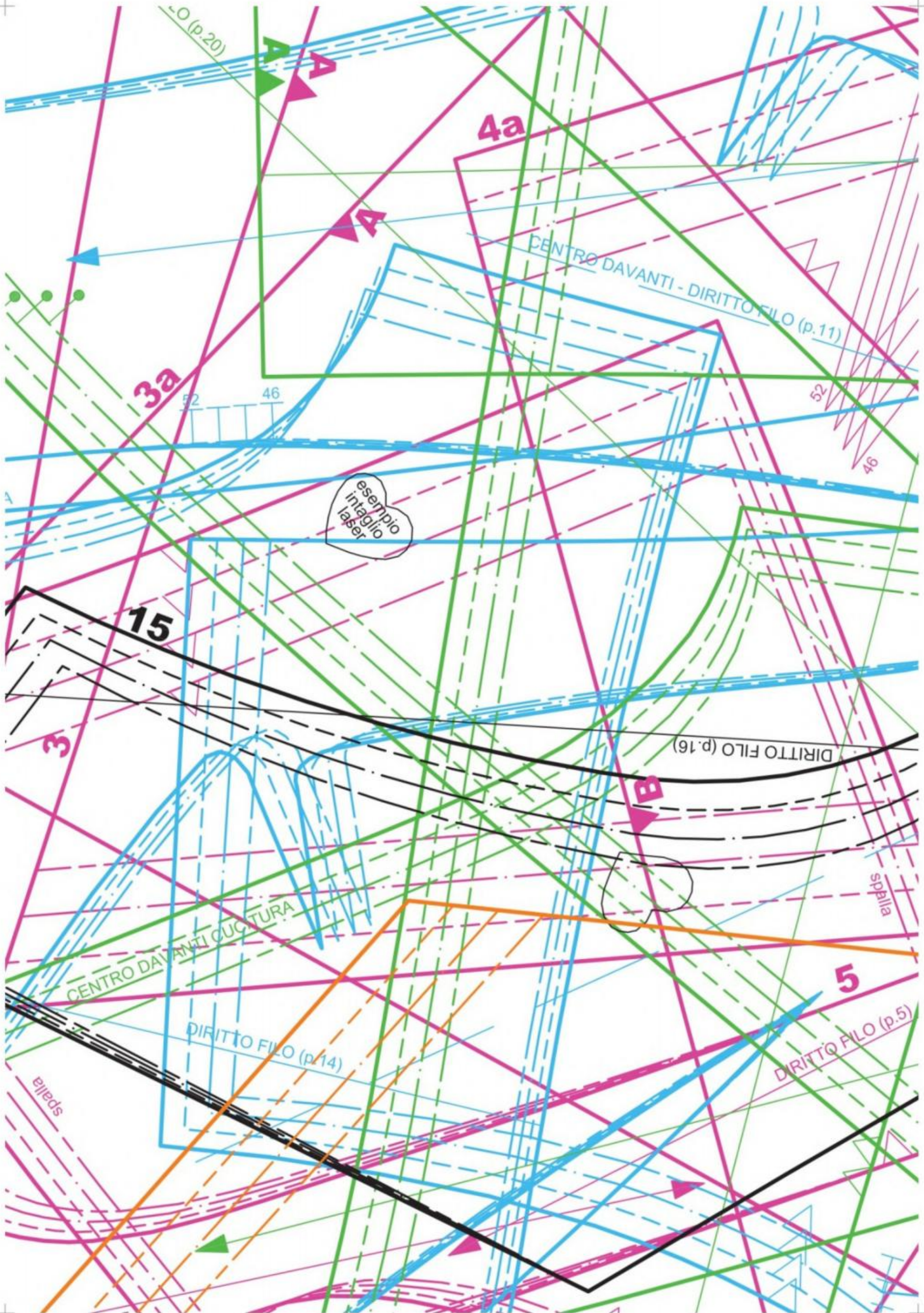

O (p.20)

4a

3a

CENTRO DAVANTI - DIRITTO FILO (p.11)

esempio  
intaglio  
laser

15

3

DIRITTO FILO (p.16)

B

spalla

CENTRO DAVANTI CUCITURA

5

DIRITTO FILO (p.14)

DIRITTO FILO (p.5)

spalla

52 46

52

46



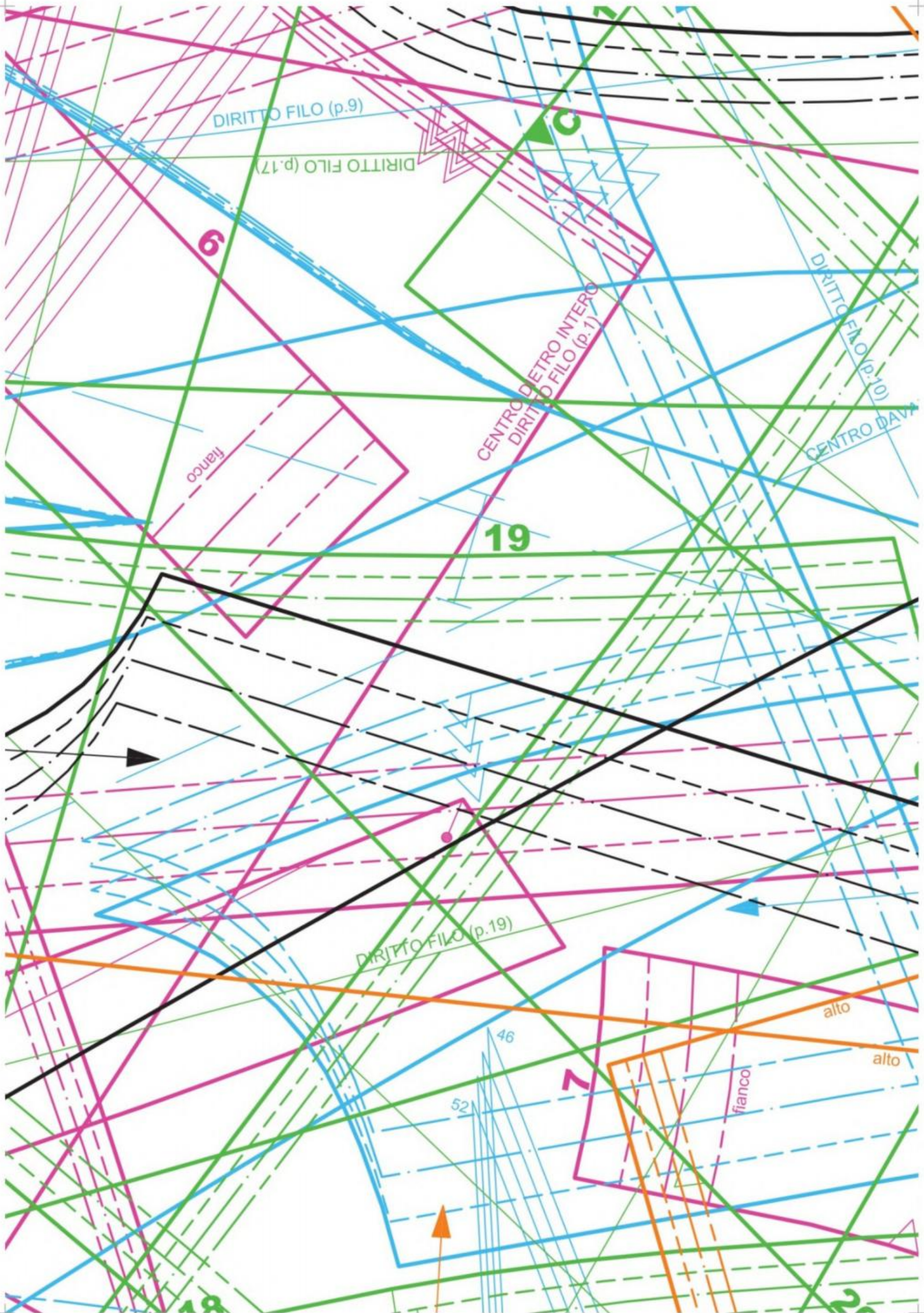



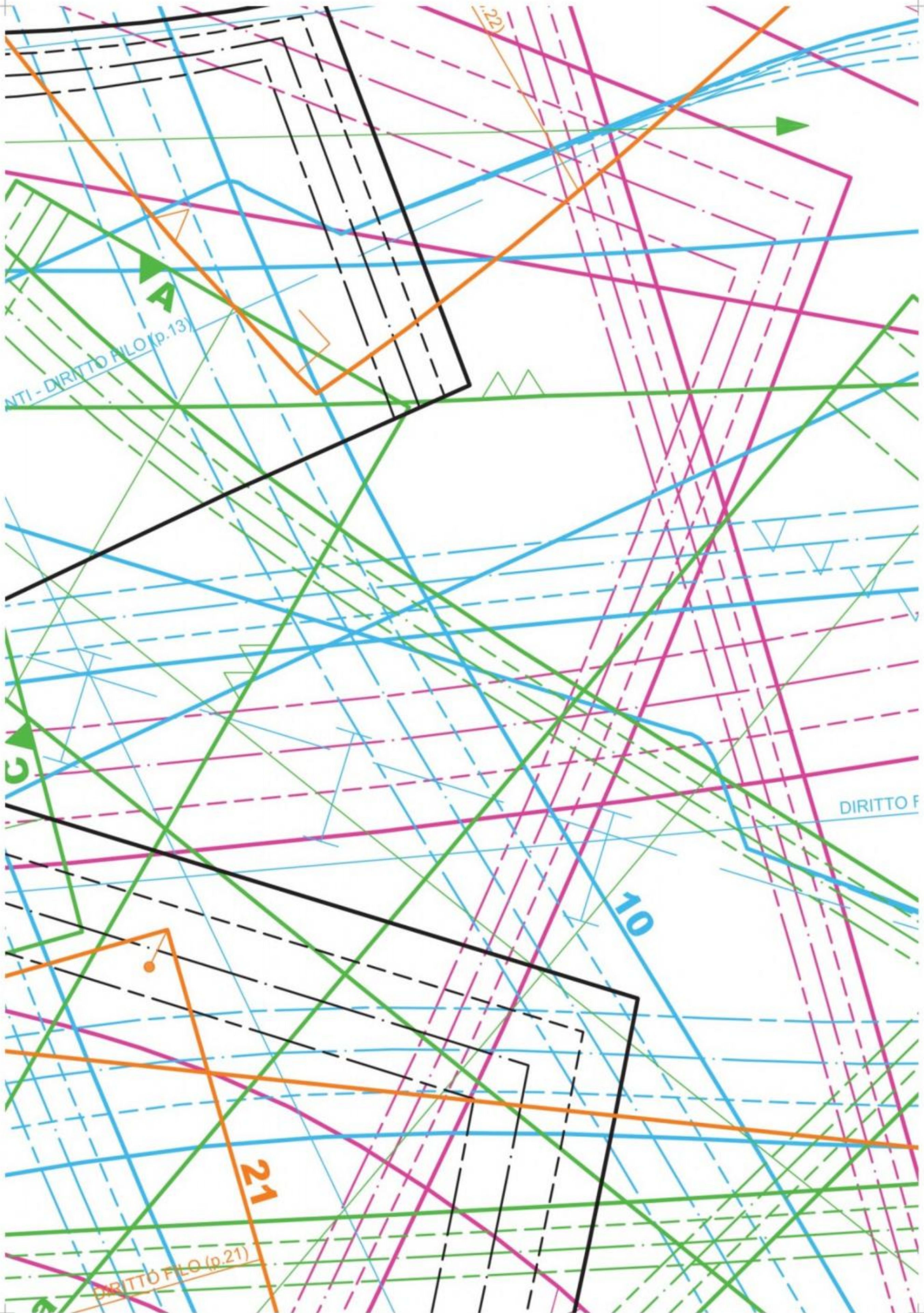



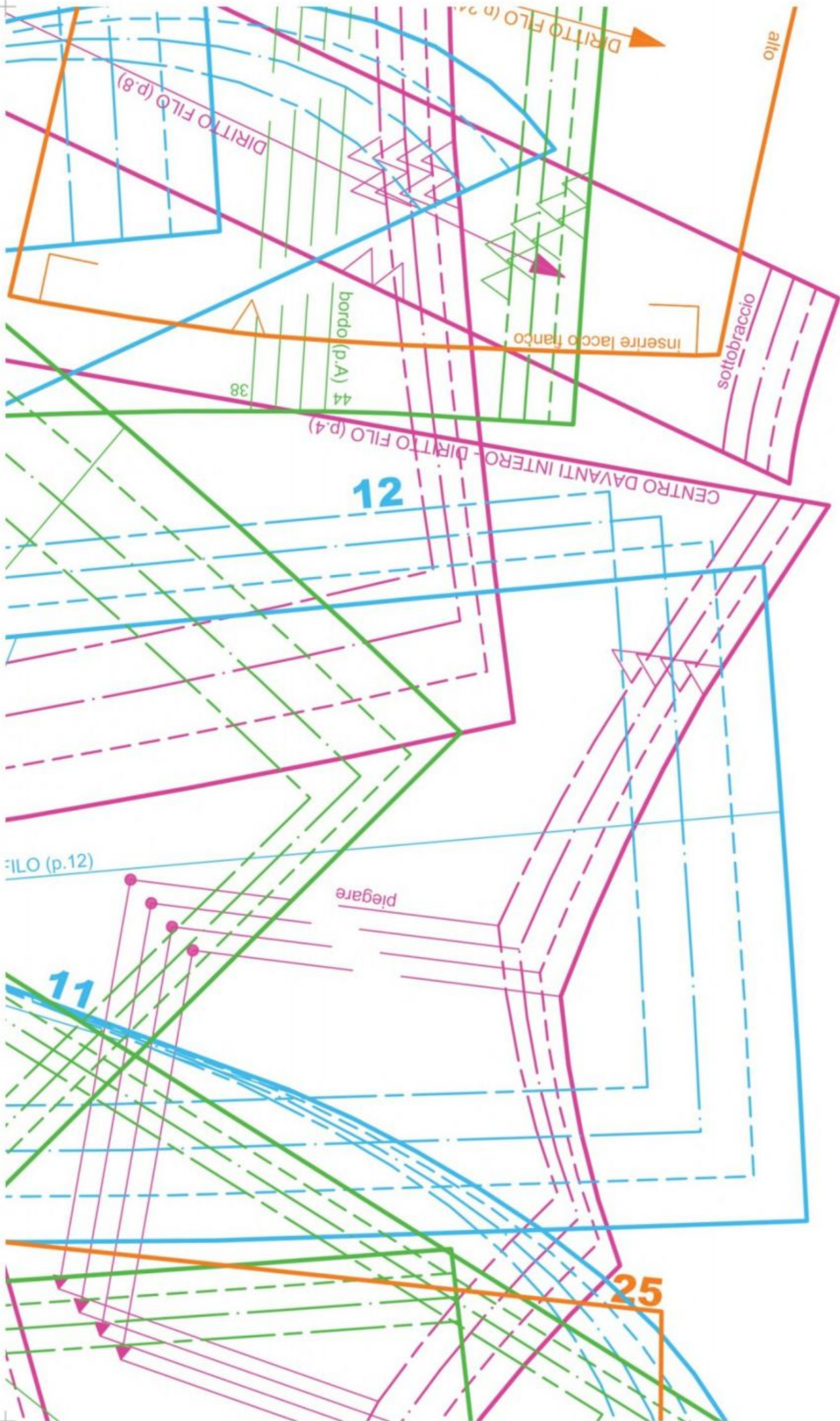



13

14

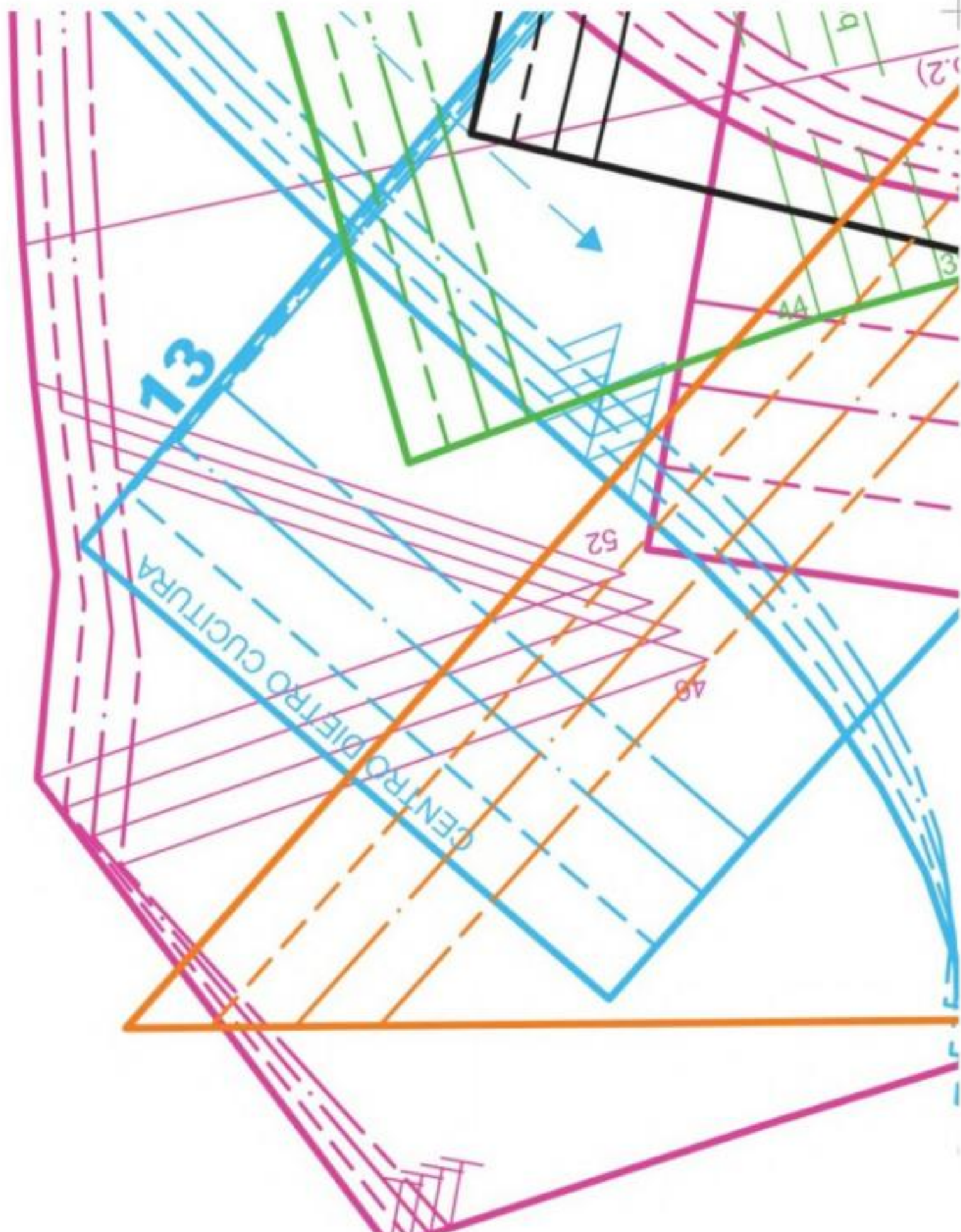



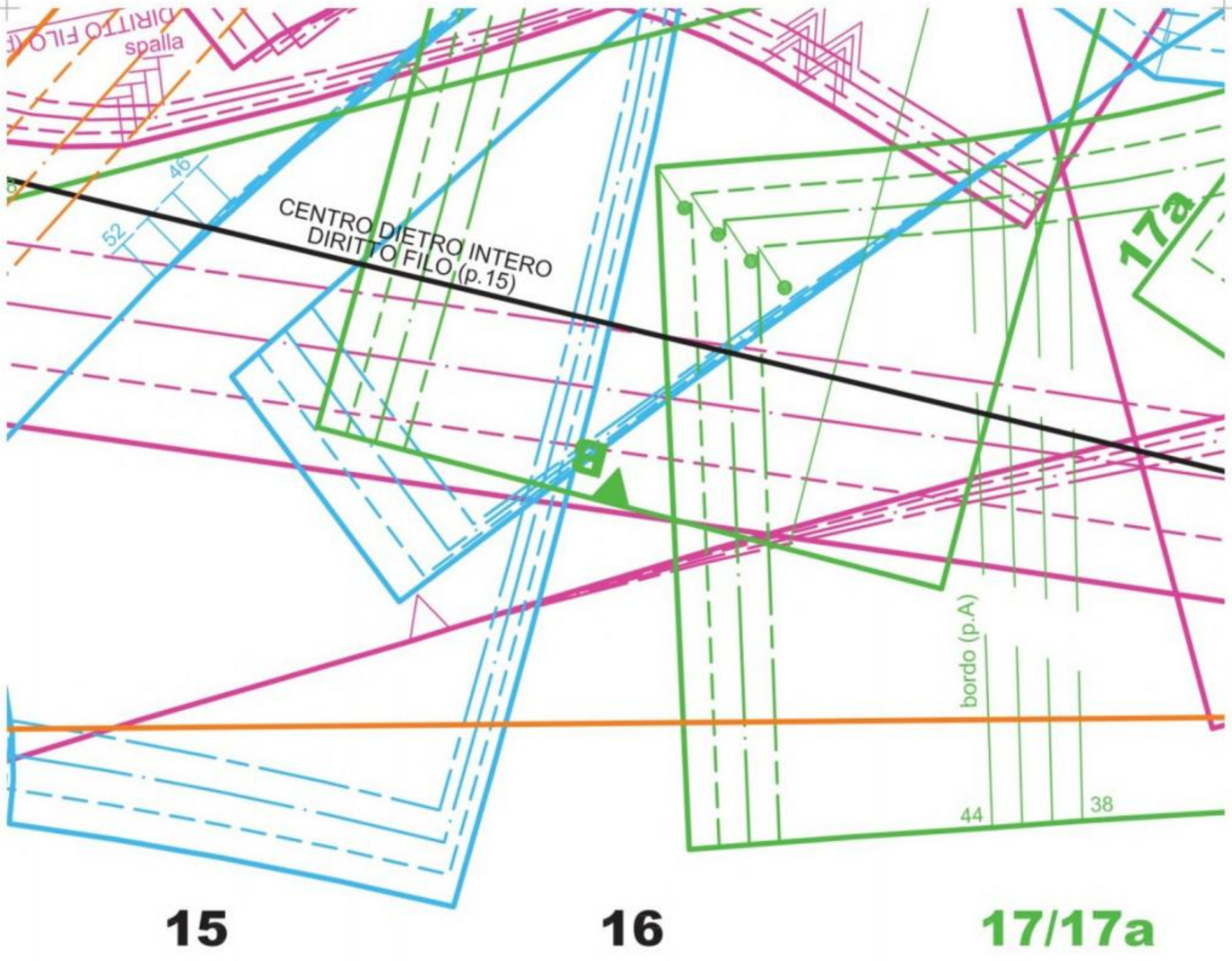



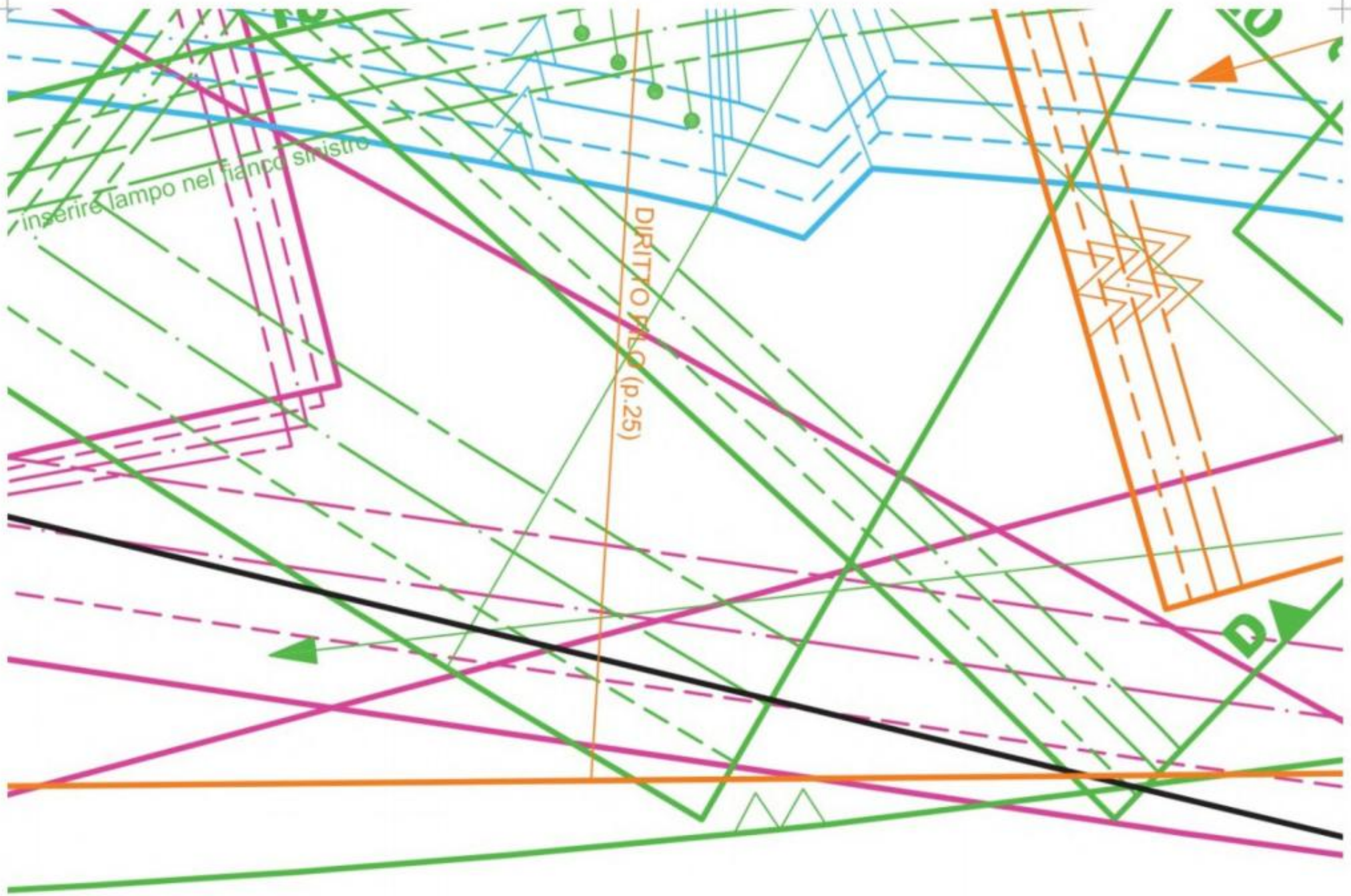

**18/18a**

**19/19a**

**20/20a**



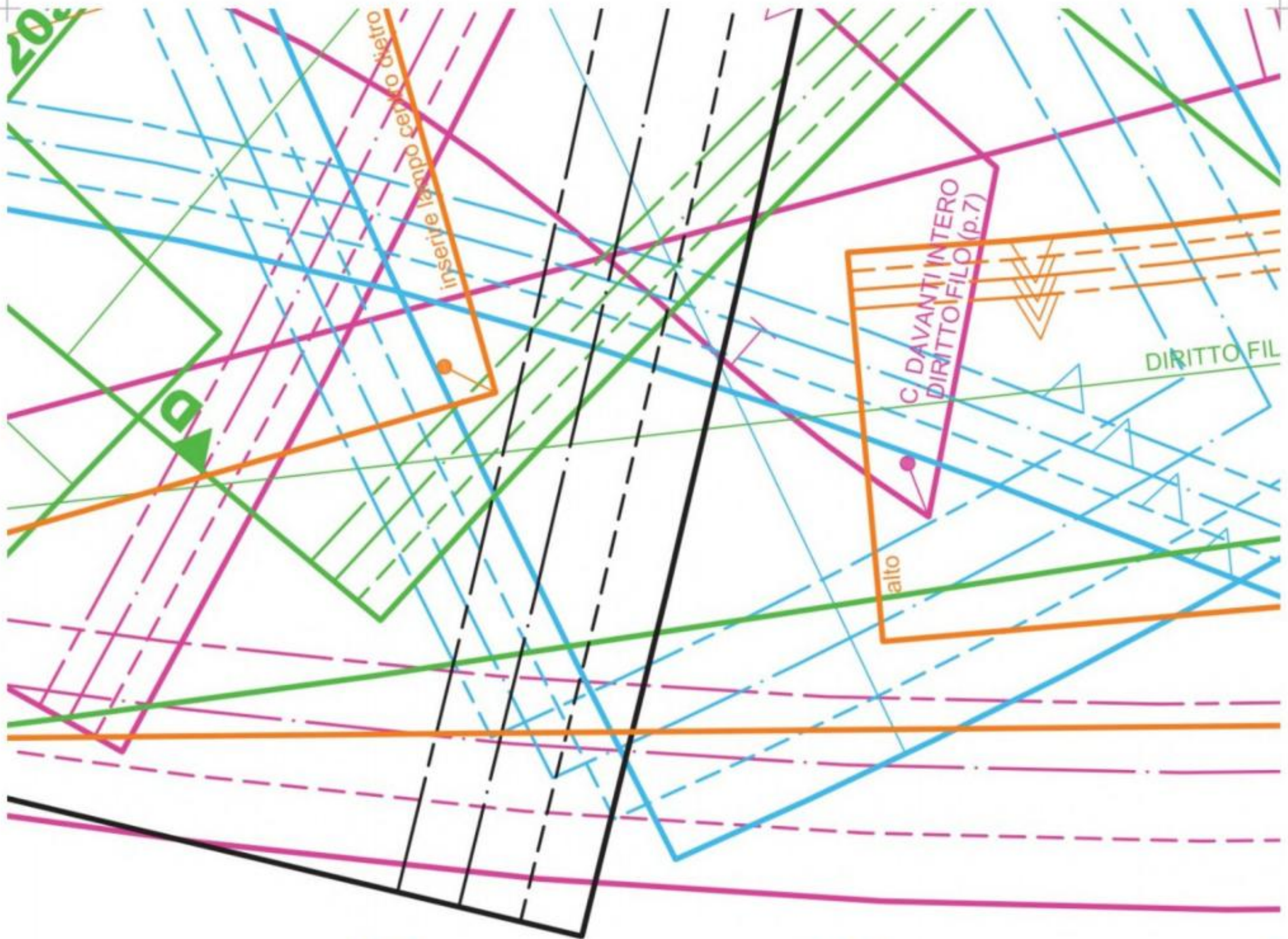

a

21

22

;



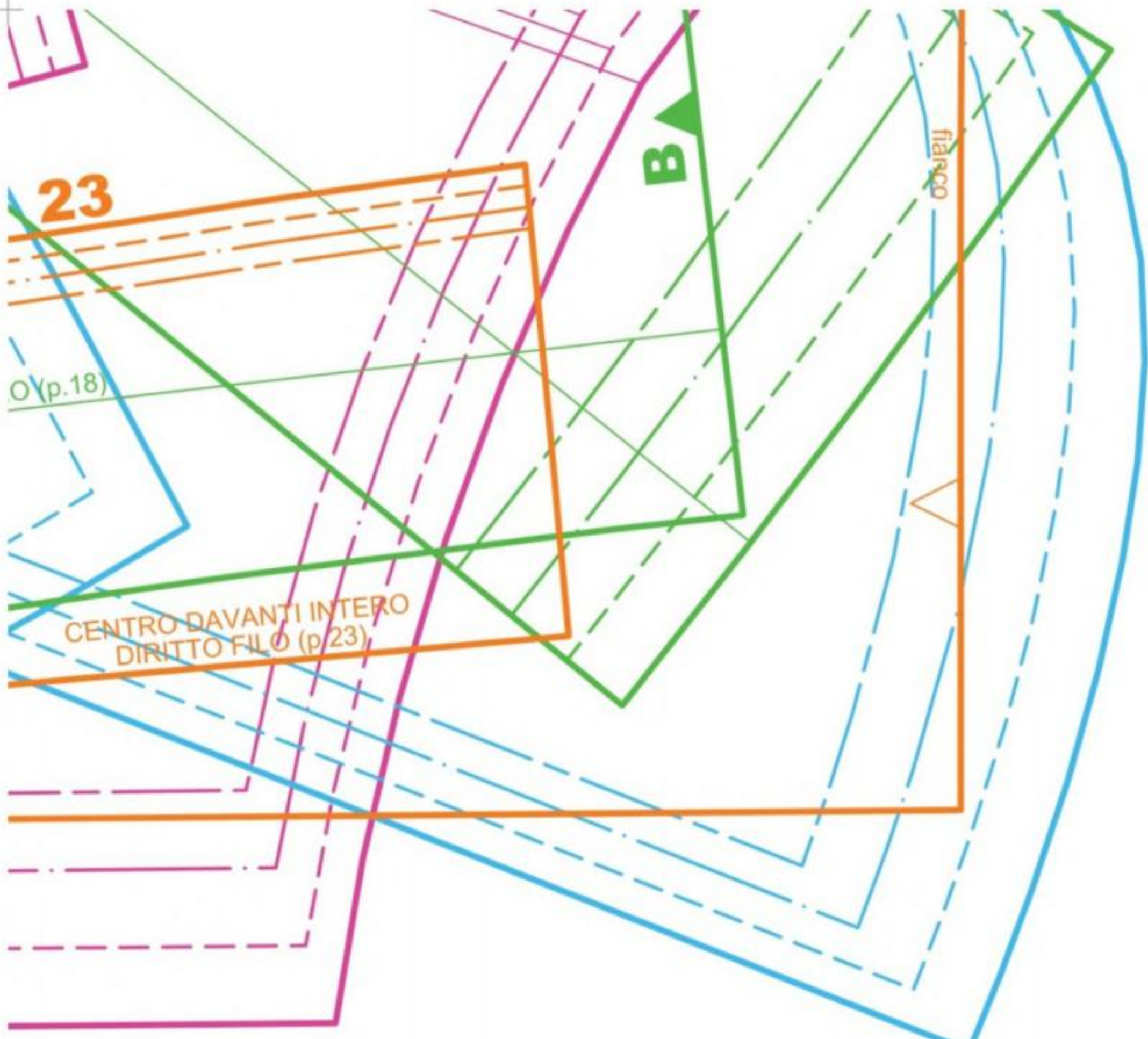

**23**

**B**

fianco

O (p.18)

CENTRO DAVANTI INTERO  
DIRITTO FILO (p.23)

**23**

**24**

**25**



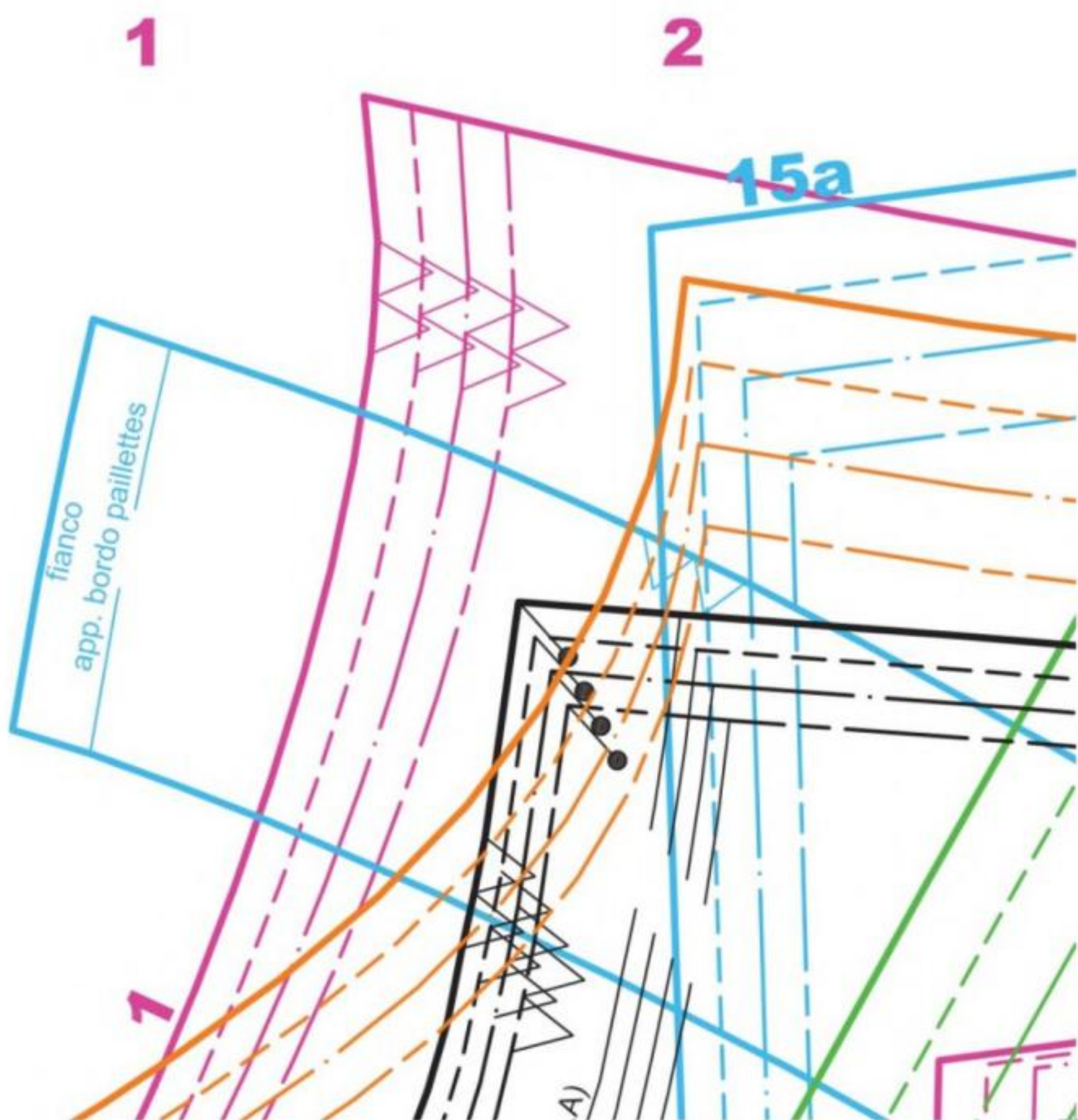



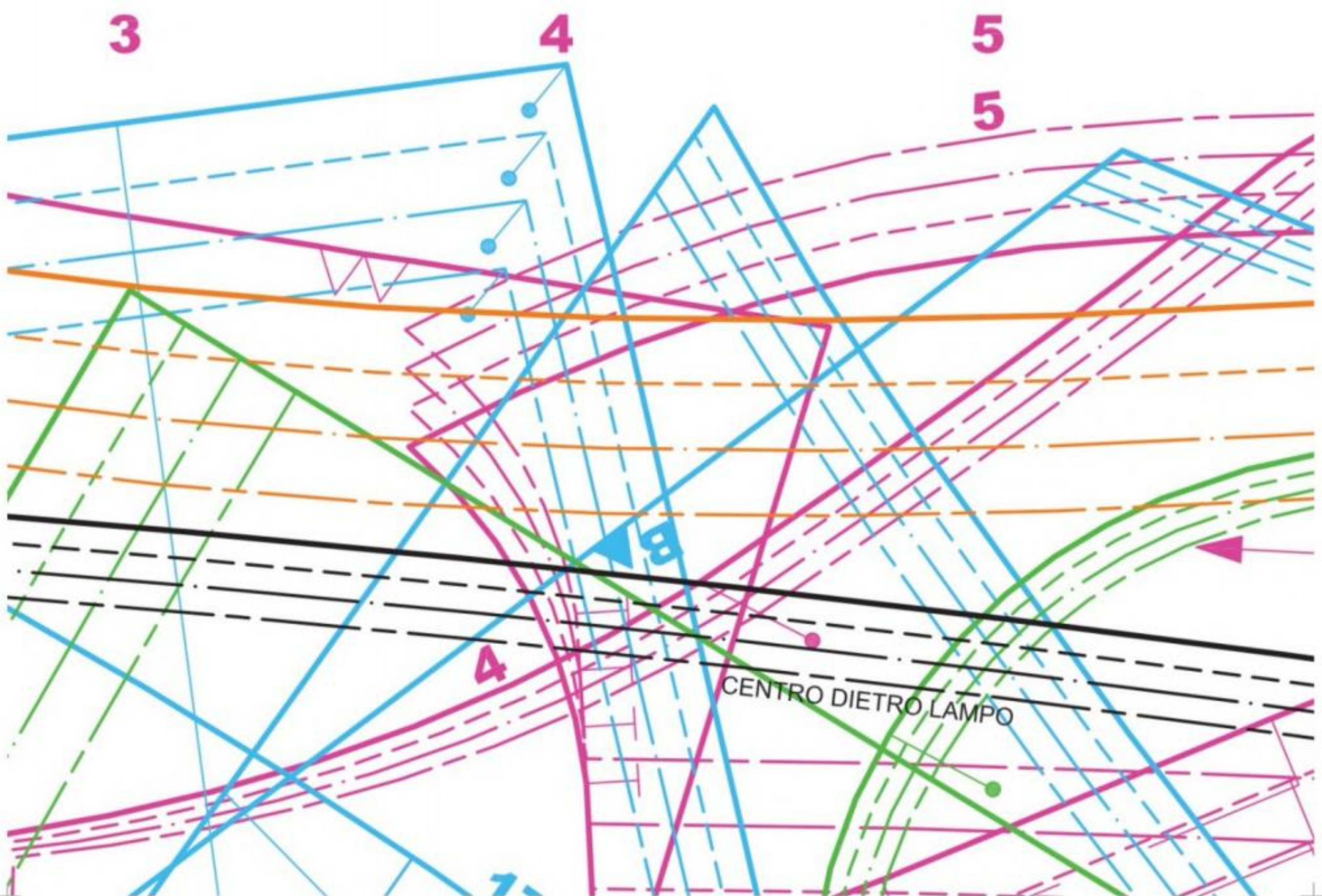



6

7

8

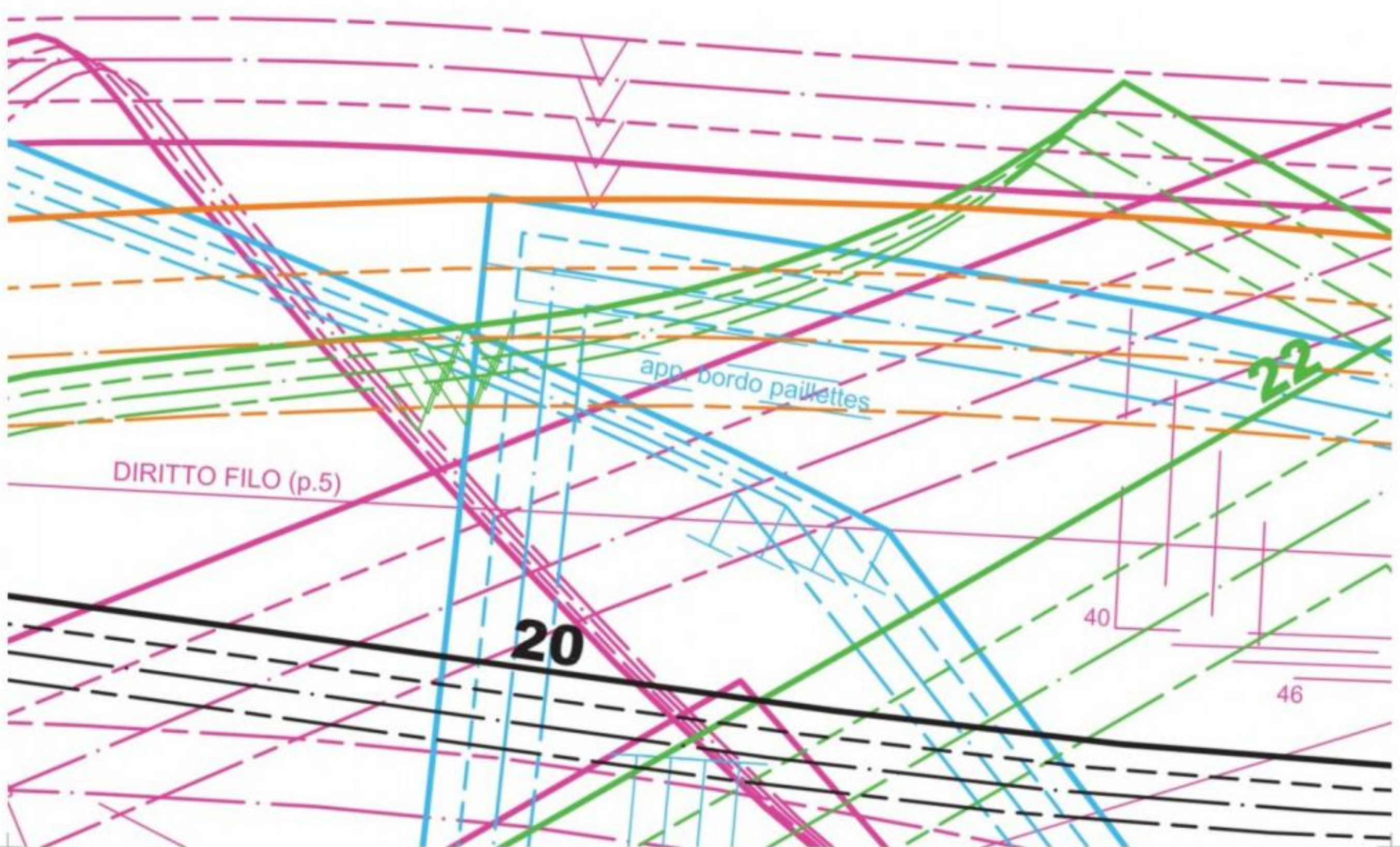



9

10

11

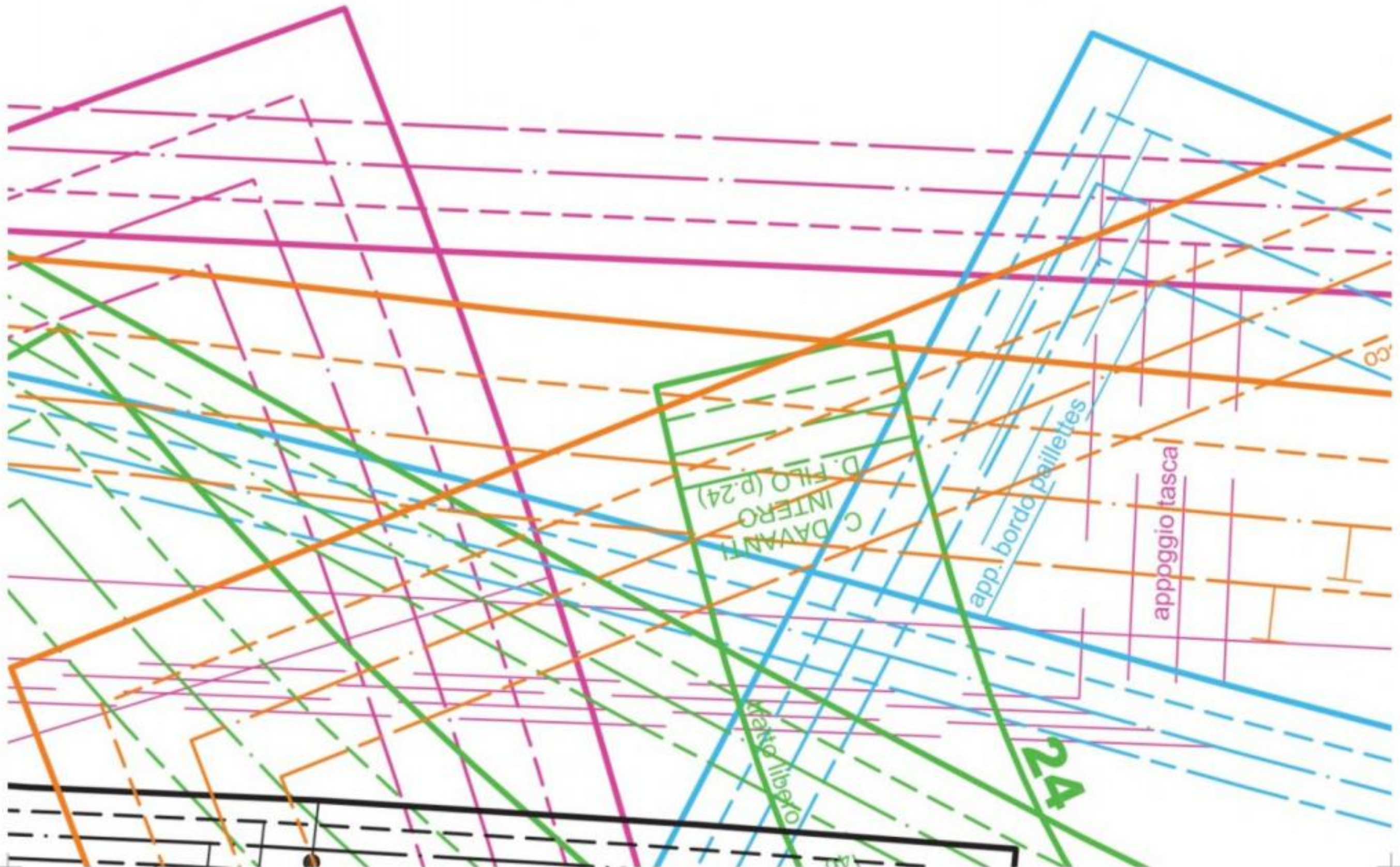



12

13/13a

**В**  
**ШИТЬЕ И КРОЙ**  
IDEE DA CUCIRE  
**BOUTIQUE**  
№11/2019





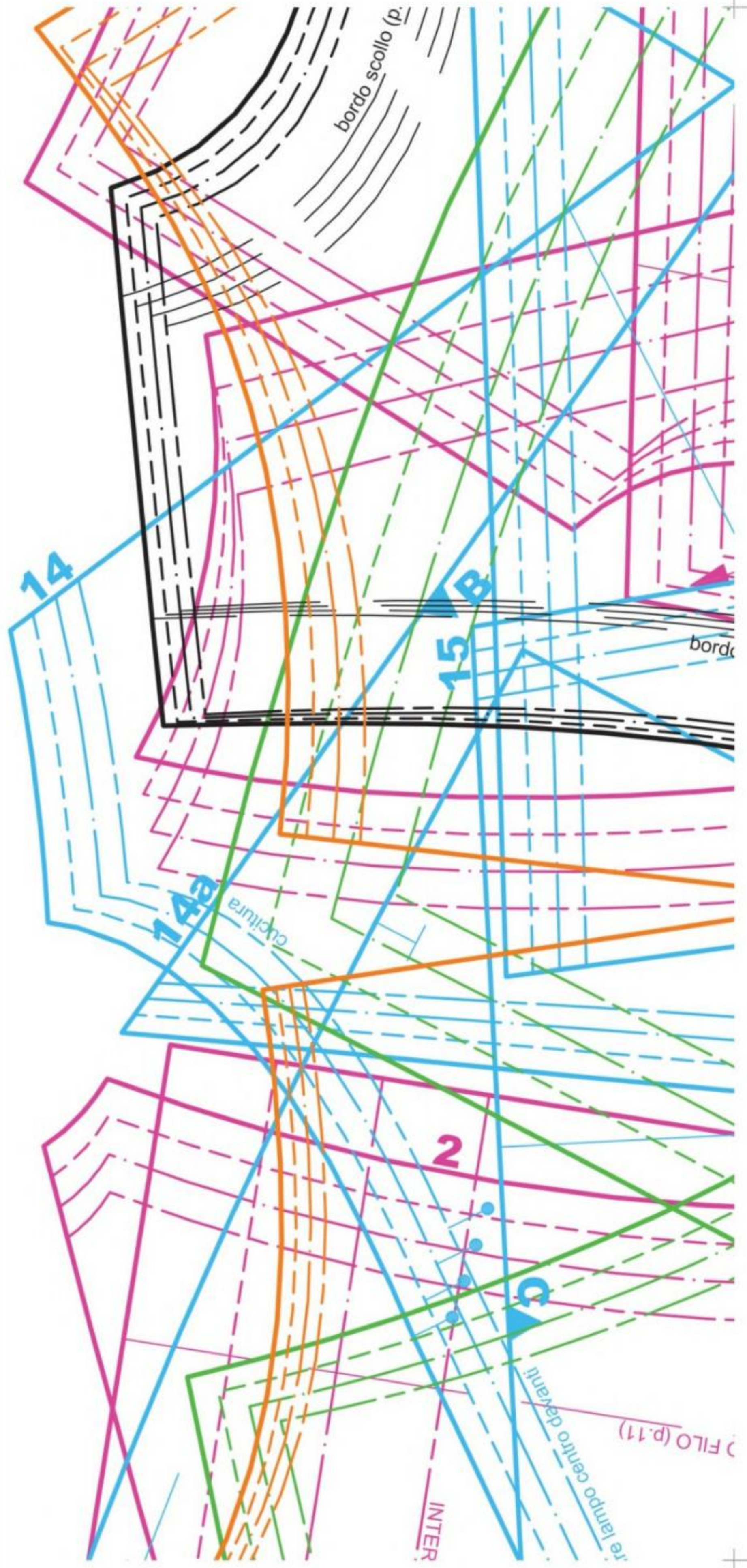

bordo scollo (p.)

bordo

14

15 B

14B

cappitura

2

C

INTER

re lampo centro davanti

C FILO (p.11)



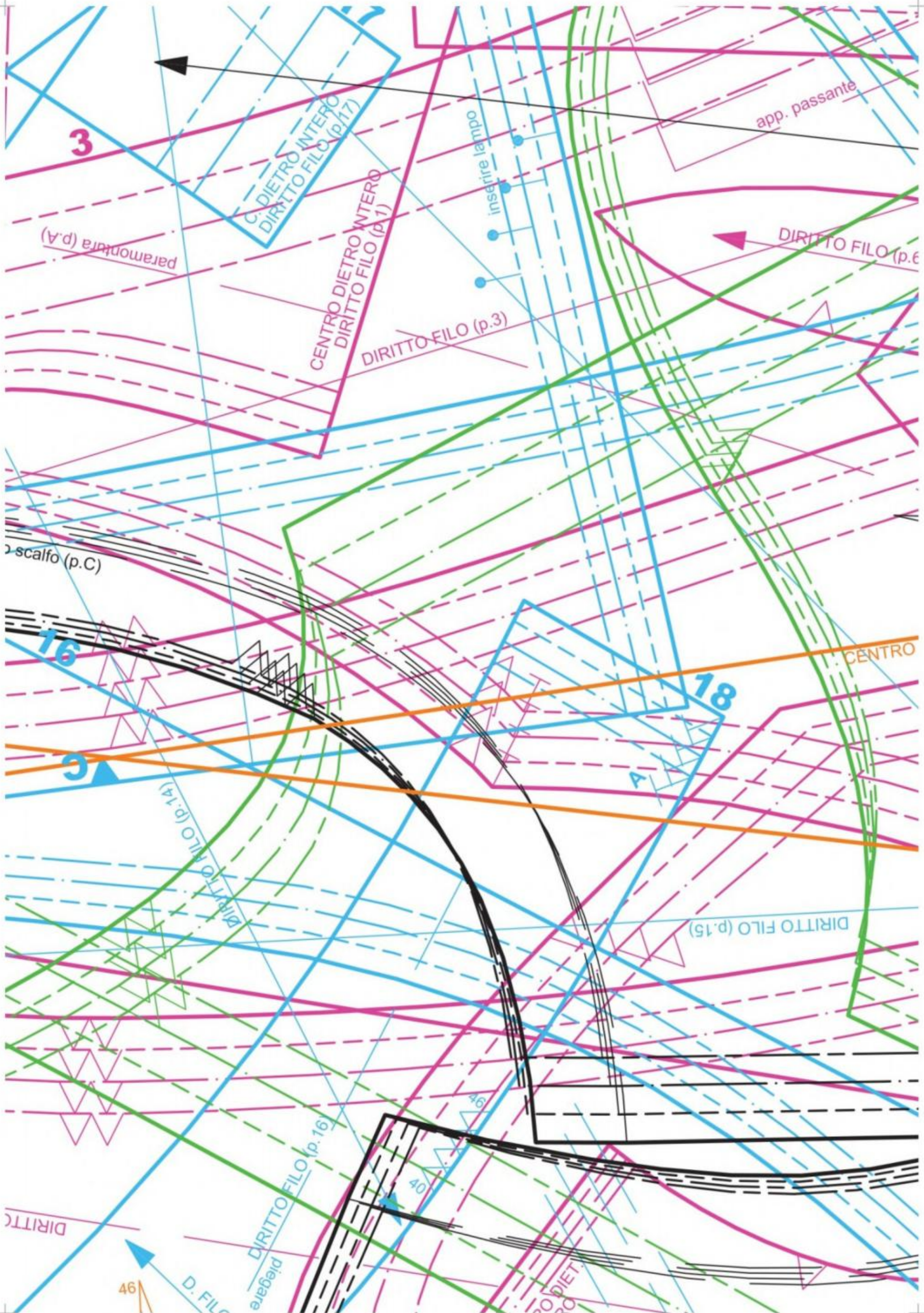

3

app. passante

paramontura (p.A)

C. DIETRO INTERO  
DIRITTO FILO (p.17)

inserire lampo

CENTRO DIETRO INTERO  
DIRITTO FILO (p.1)

DIRITTO FILO (p.3)

DIRITTO FILO (p.6)

scalfo (p.C)

16

18

CENTRO

DIRITTO FILO (p.14)

DIRITTO FILO (p.15)

DIRITTO FILO (p.16)  
piegare

DIRITTO

46

D. FILC

40

46

20 DIET.



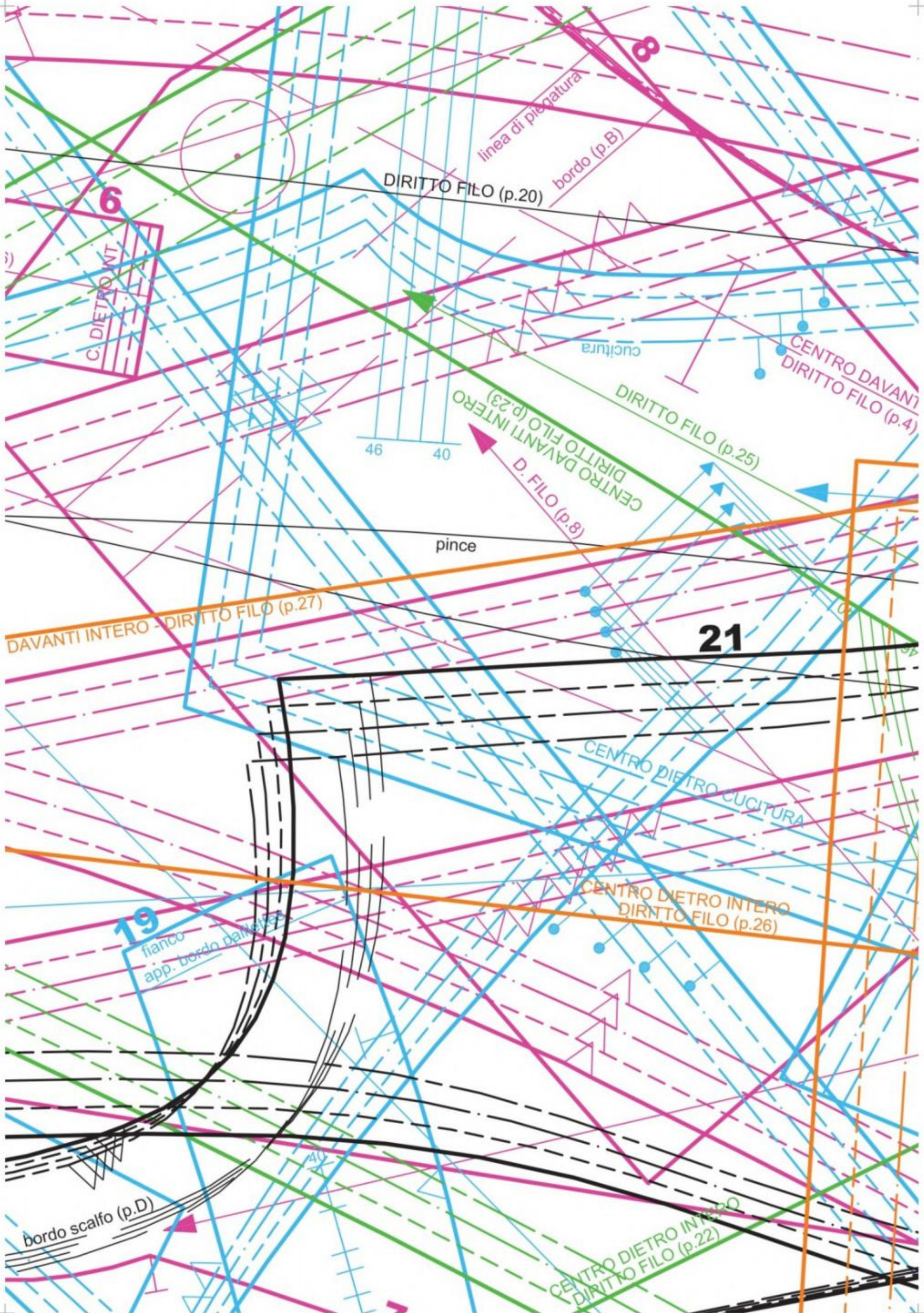



CENTRO DIETRO CUCITURA

inviare l'angolo centro davanti

9

DIRITTO FILO (p.13)

DIRITTO

DIRITTO

40

spacco

46

bordo (p.A)

10

23

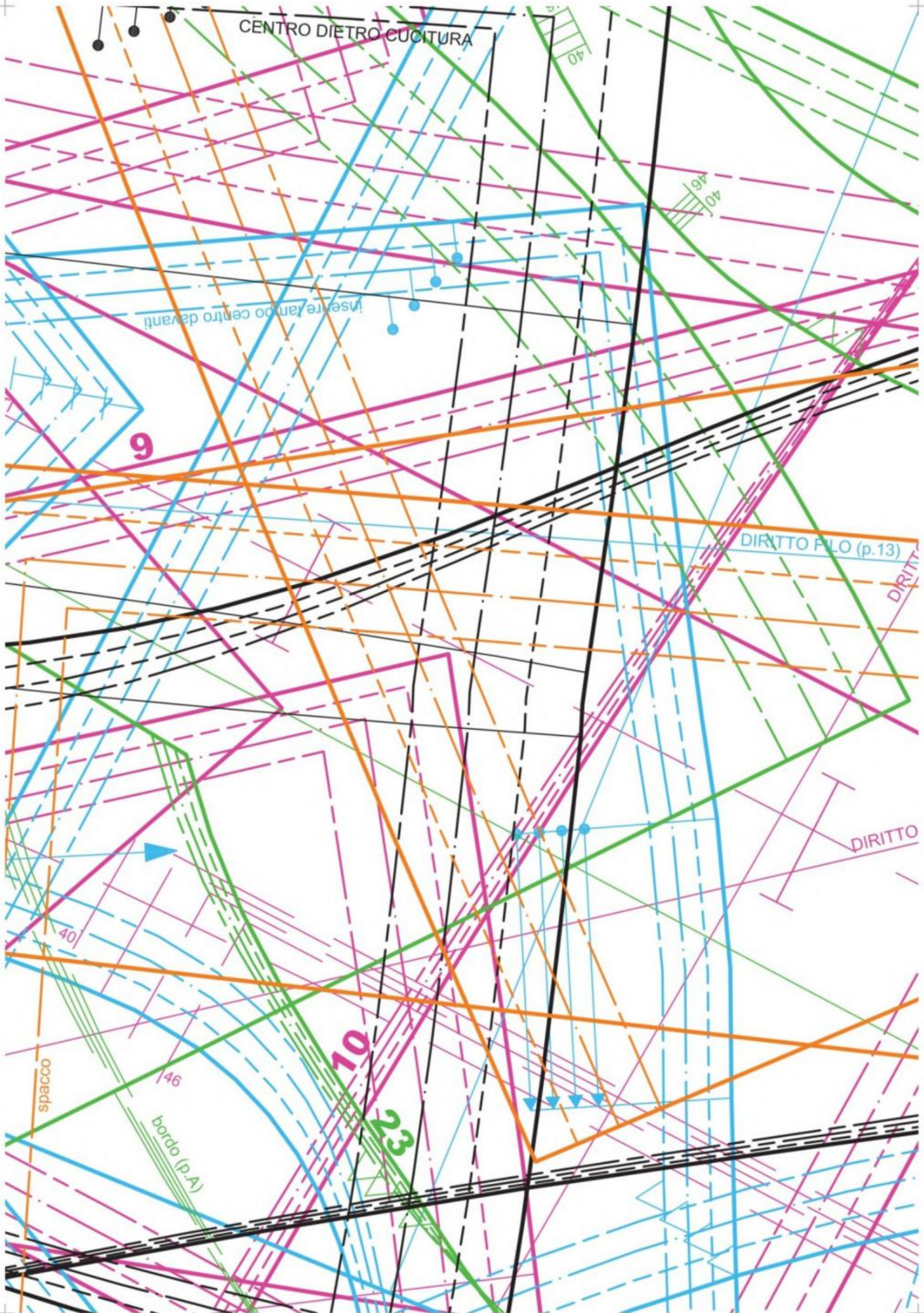



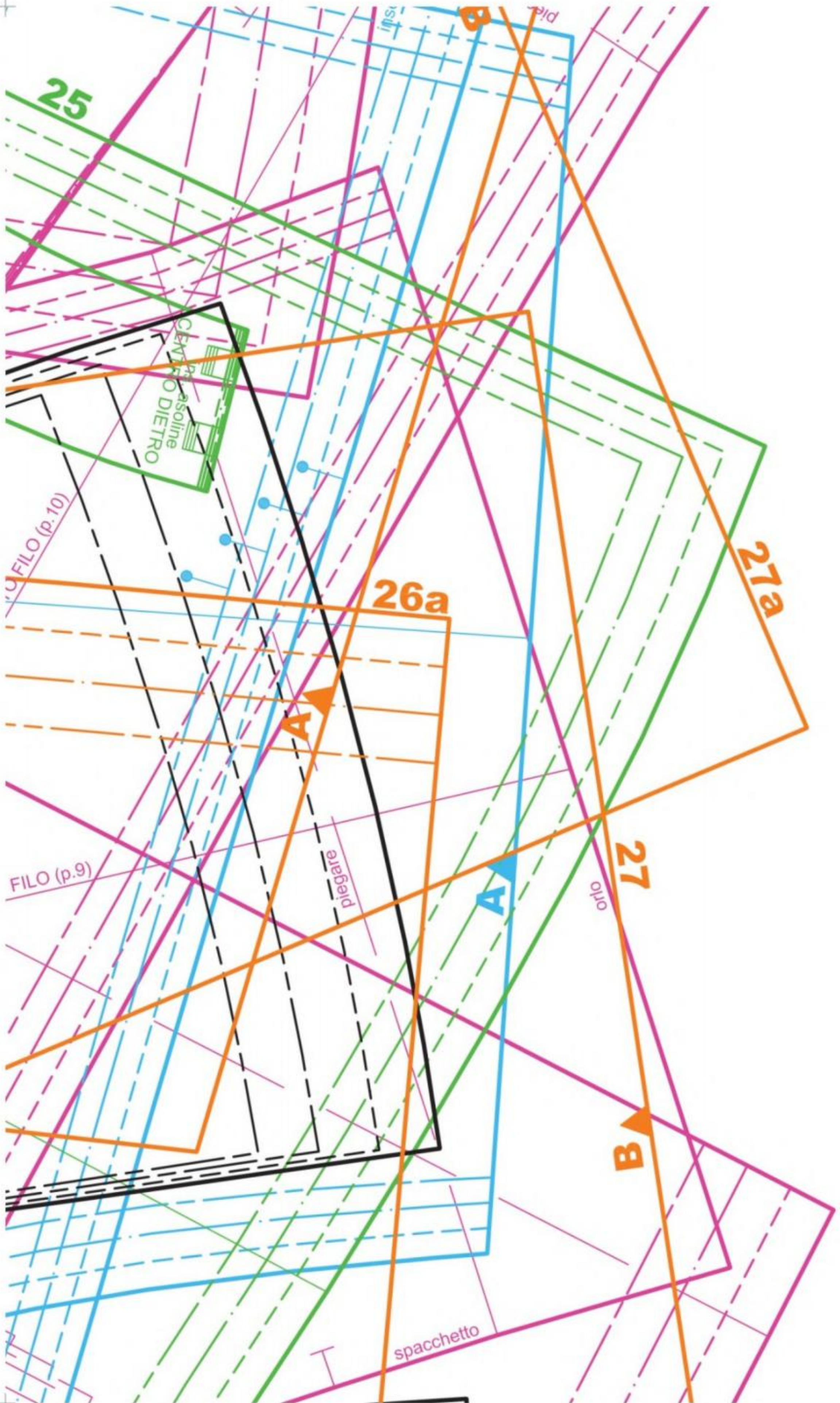



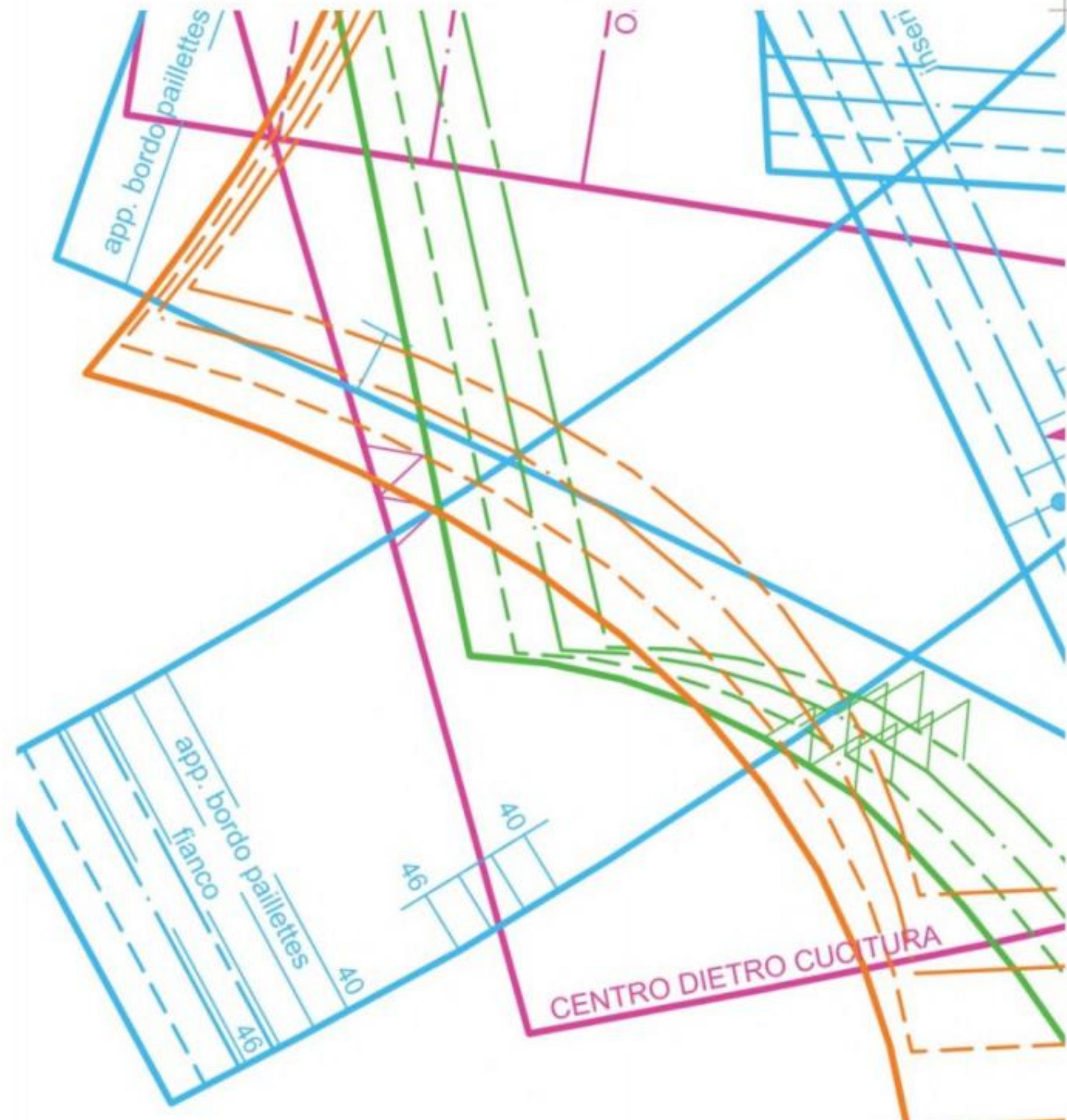

**14/14a**

**15/15a**



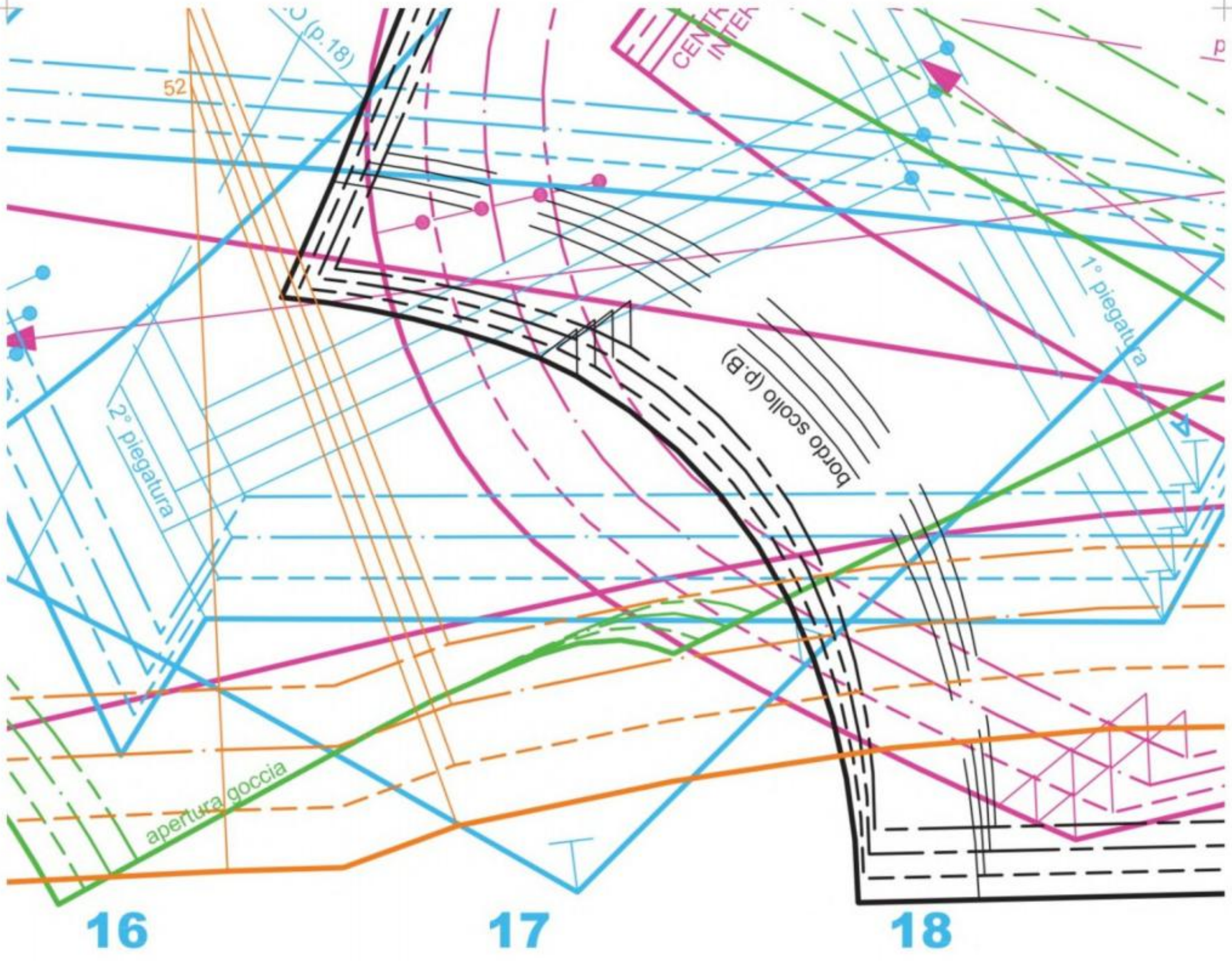



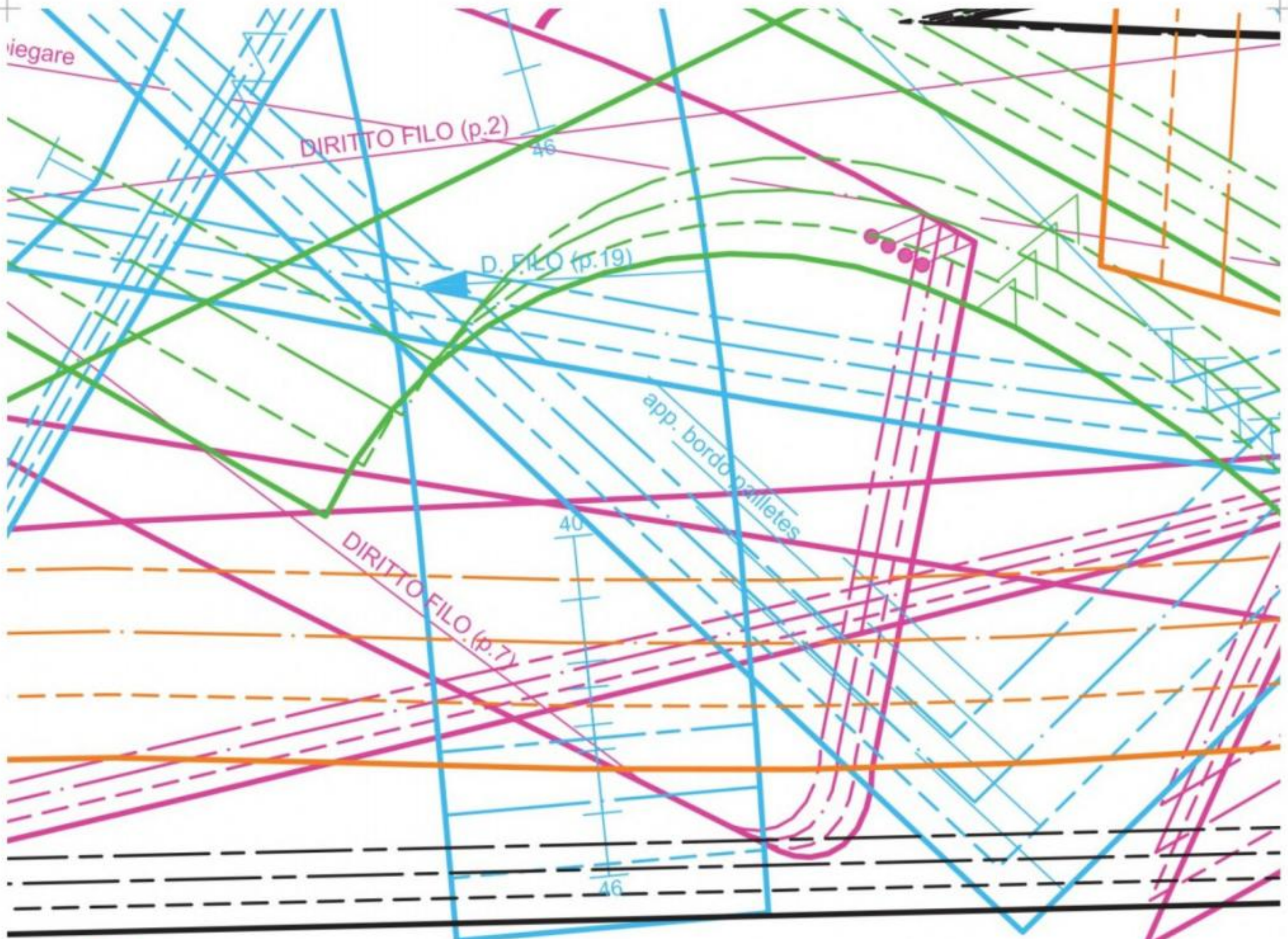

**19**

**20**

**21**





**22**

**23**

**24**



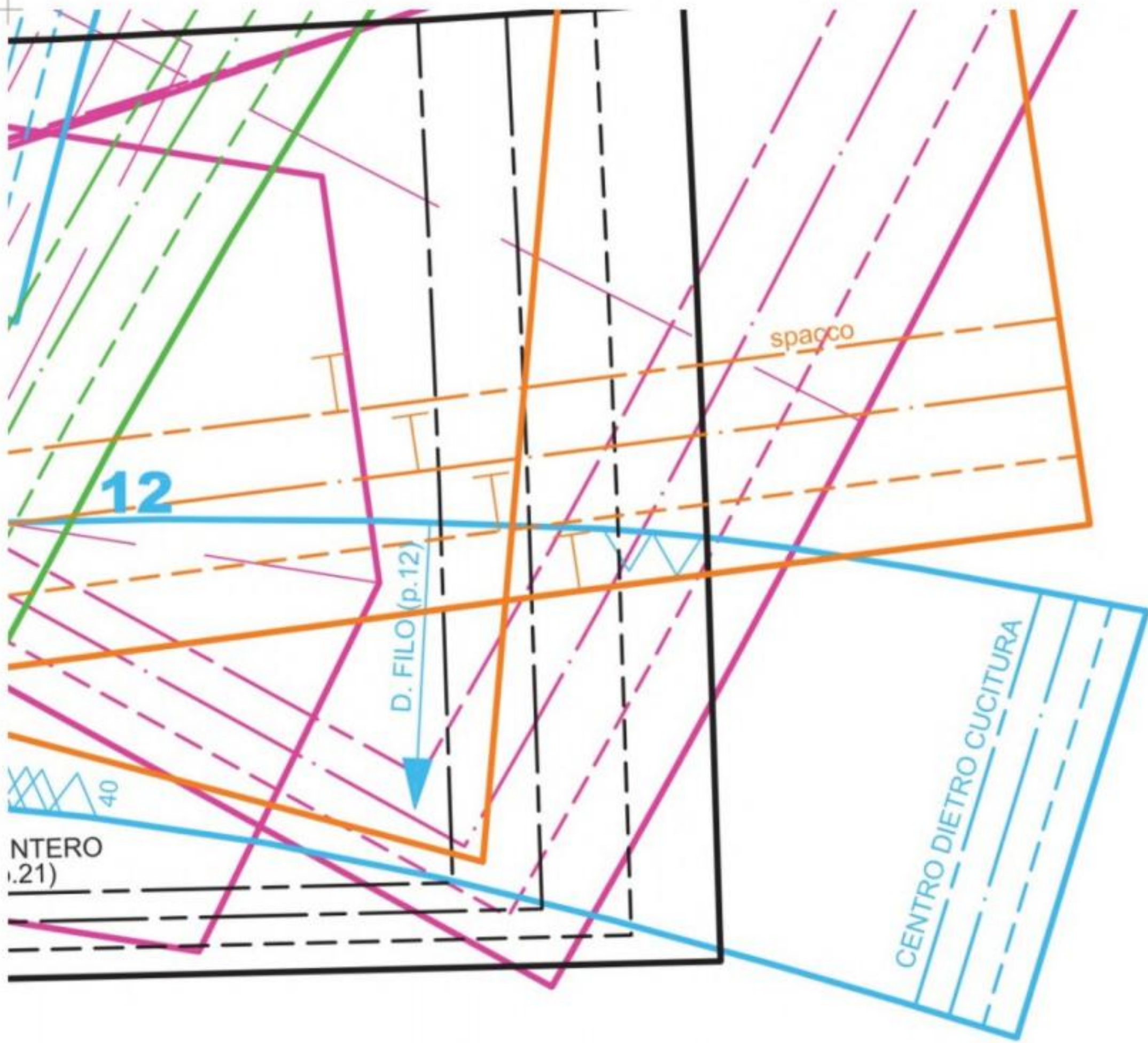

**25**

**26/26a**

**27/27a**



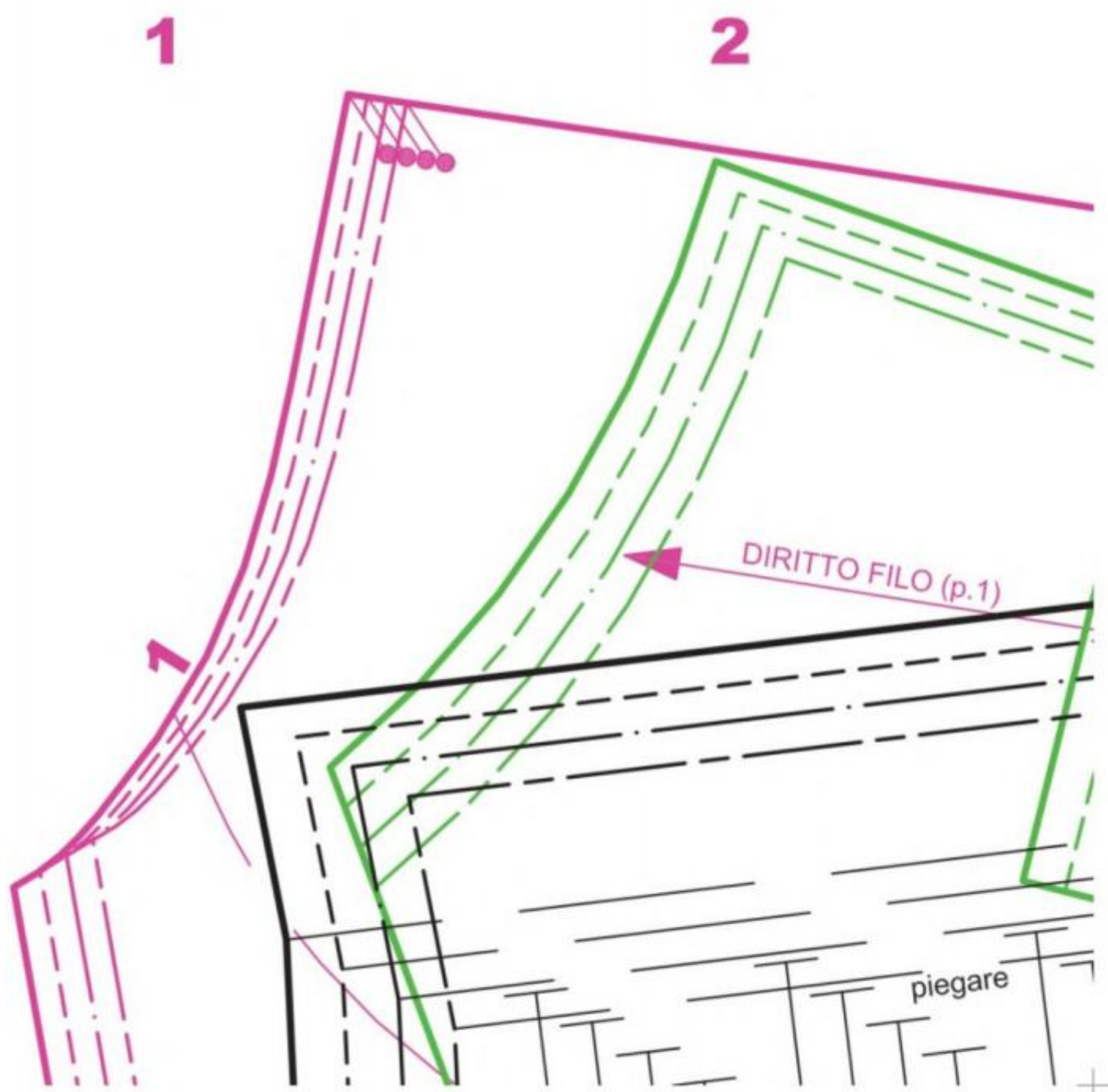



3

4

5

14

CENTRO DIETRO LAMPO

C DIETRO INTERO  
DIRITTO FILO (p.17)

DIRITTO FILO (p.6)

46

40

6

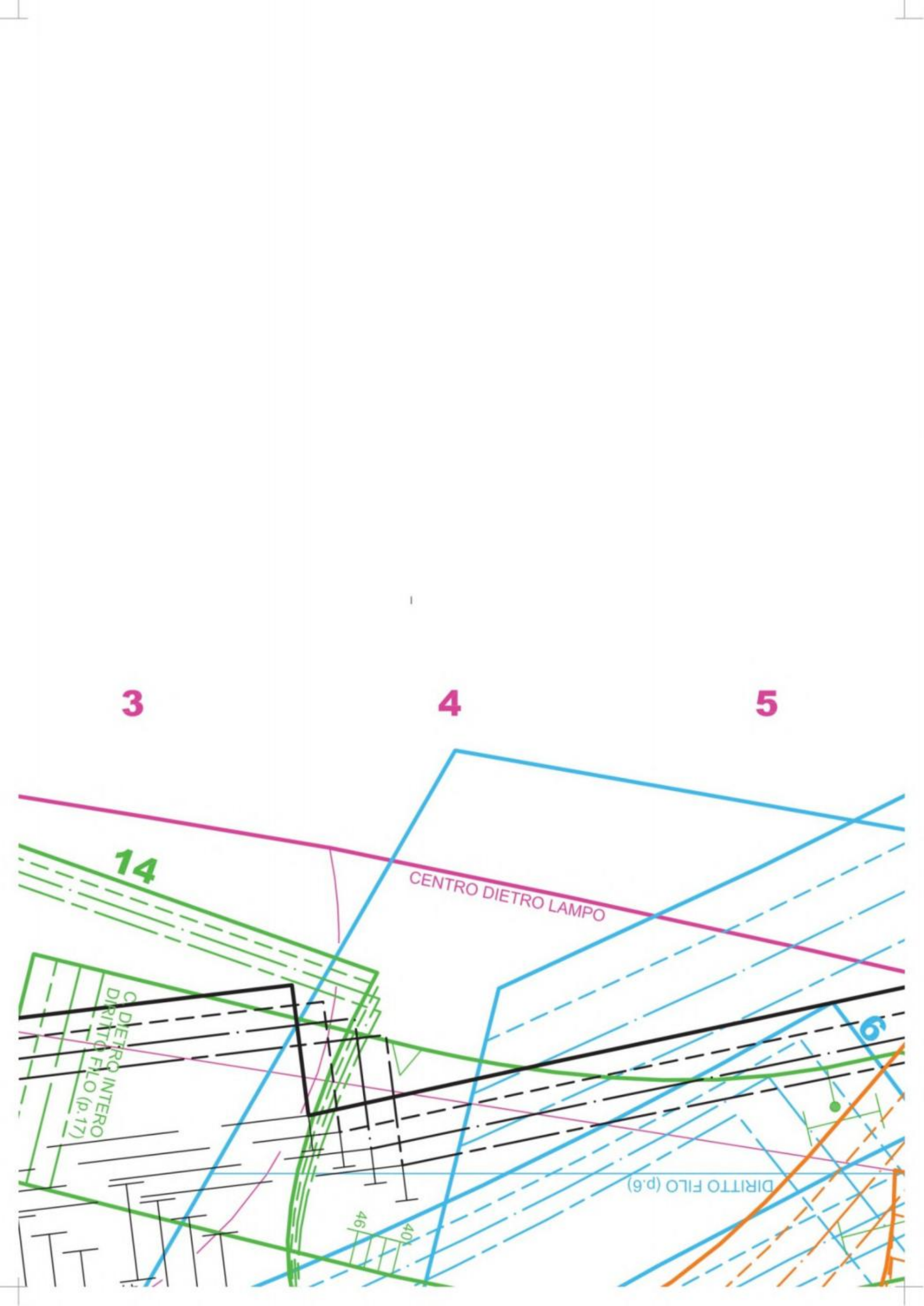



6/6a/6b/6c/6d/6e/6f

7

8





9

10

1'

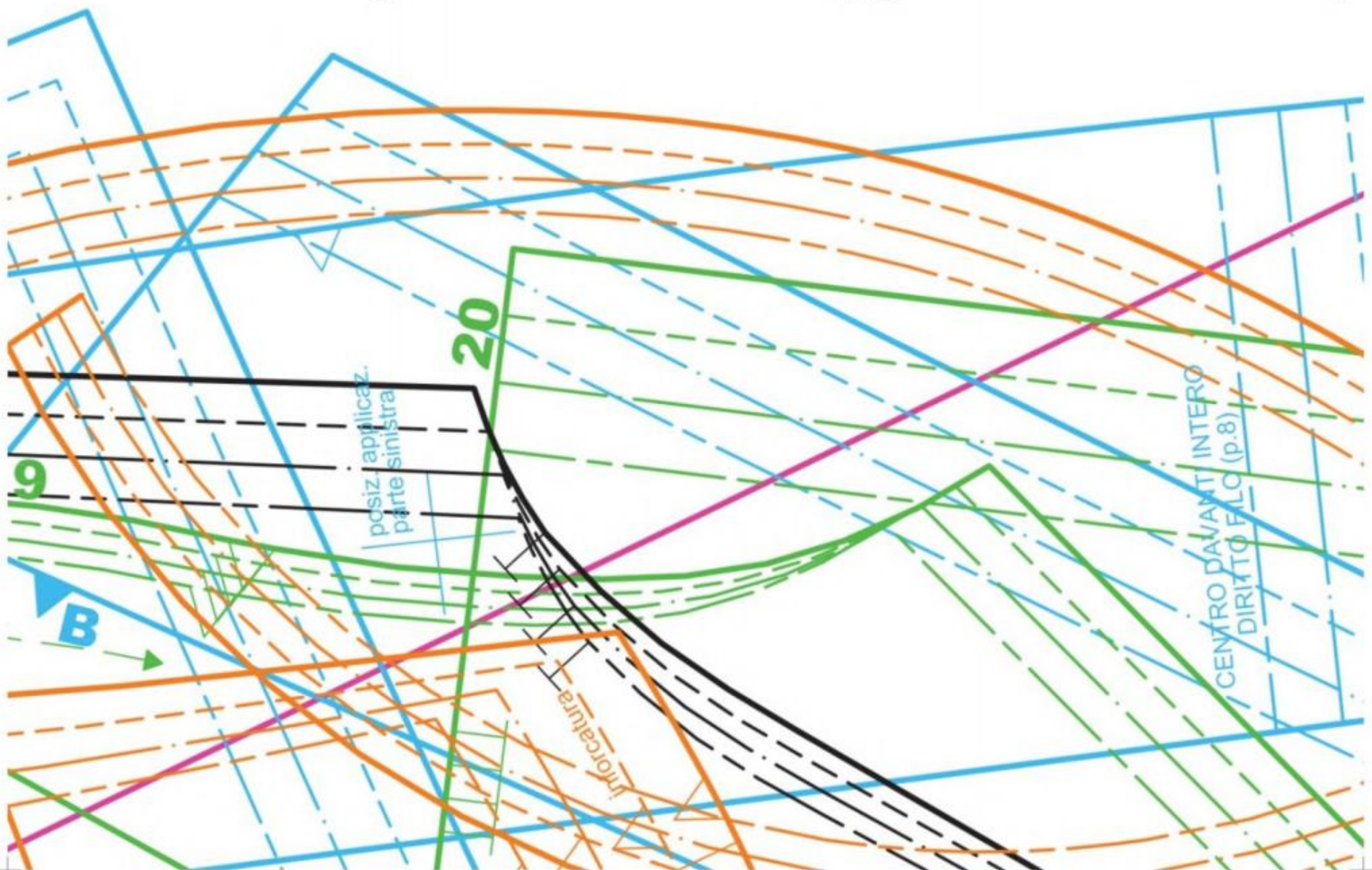



1

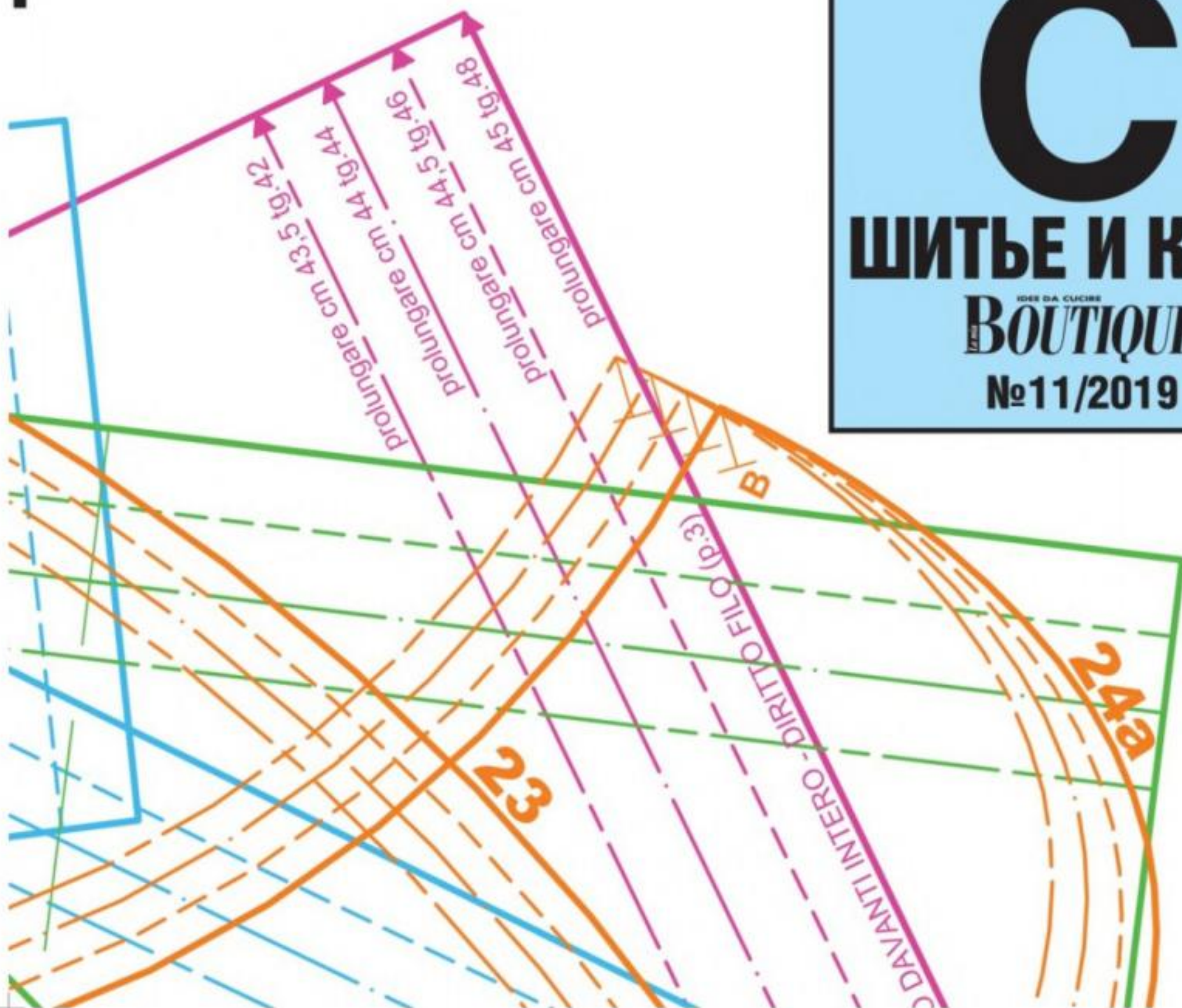

**С**  
**ШИТЬЕ И КРОЙ**  
IDEE DA CUCIRE  
**BOUTIQUE**  
№11/2019



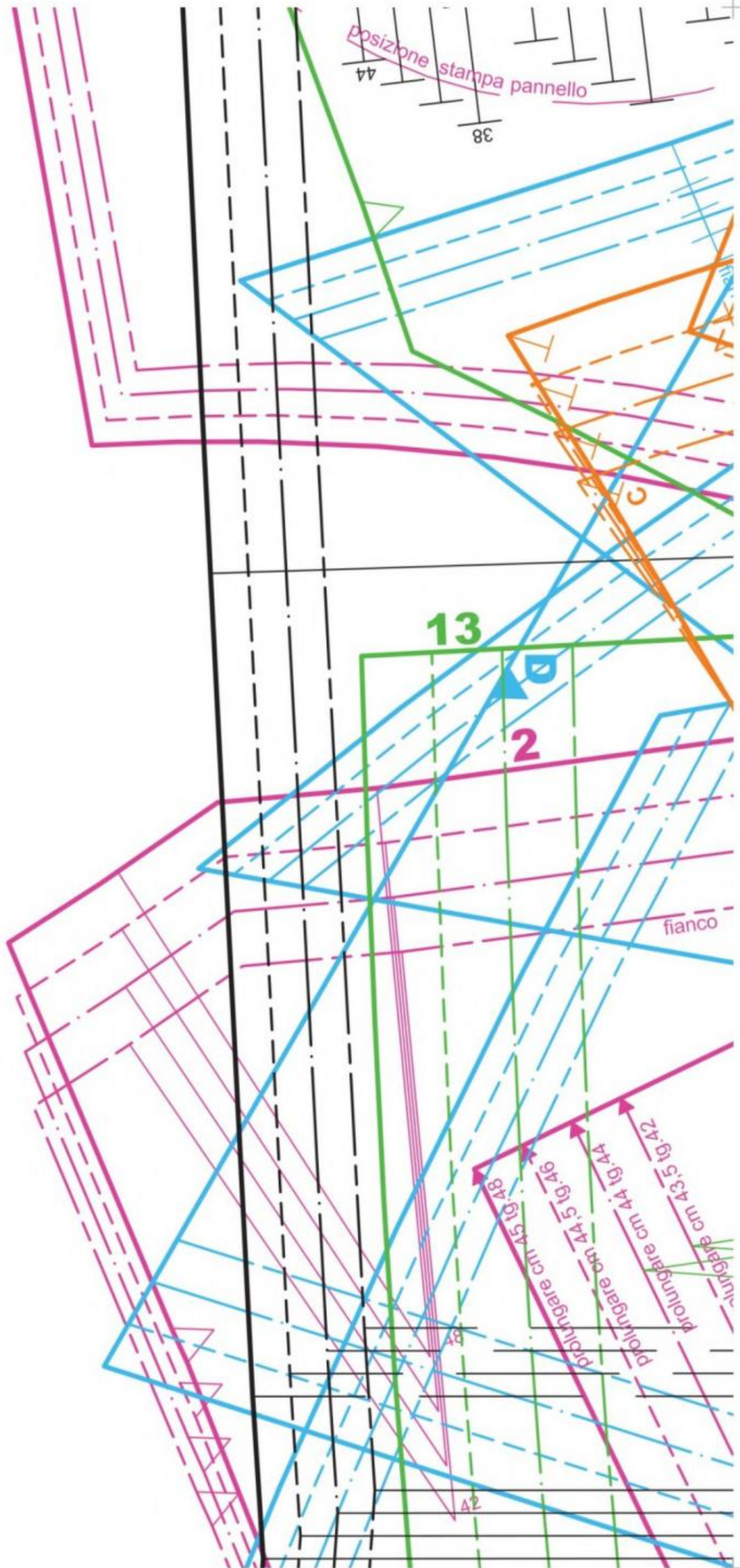



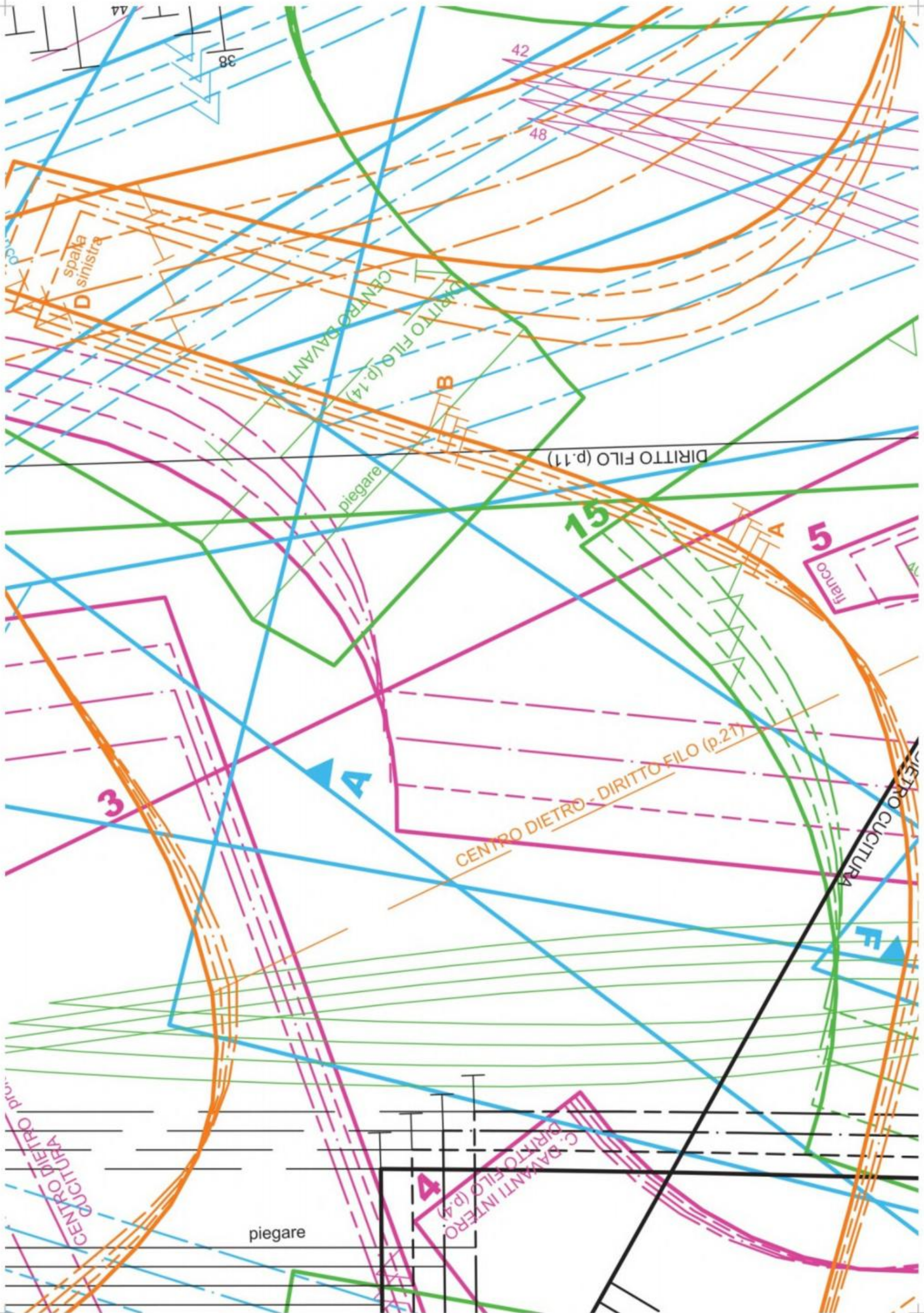

14

38

42

48

spalla sinistra

D

CENTRO DAVANTI

DIRITTO FILO (p.14)

B

DIRITTO FILO (p.11)

piegare

15

fianco

5

3

A

CENTRO DIETRO - DIRITTO FILO (p.21)

DIETRO CUCITURA

F

CENTRO DIETRO CUCITURA

piegare

4

C. DAVANTI INTERO  
DIRITTO FILO (p.4)











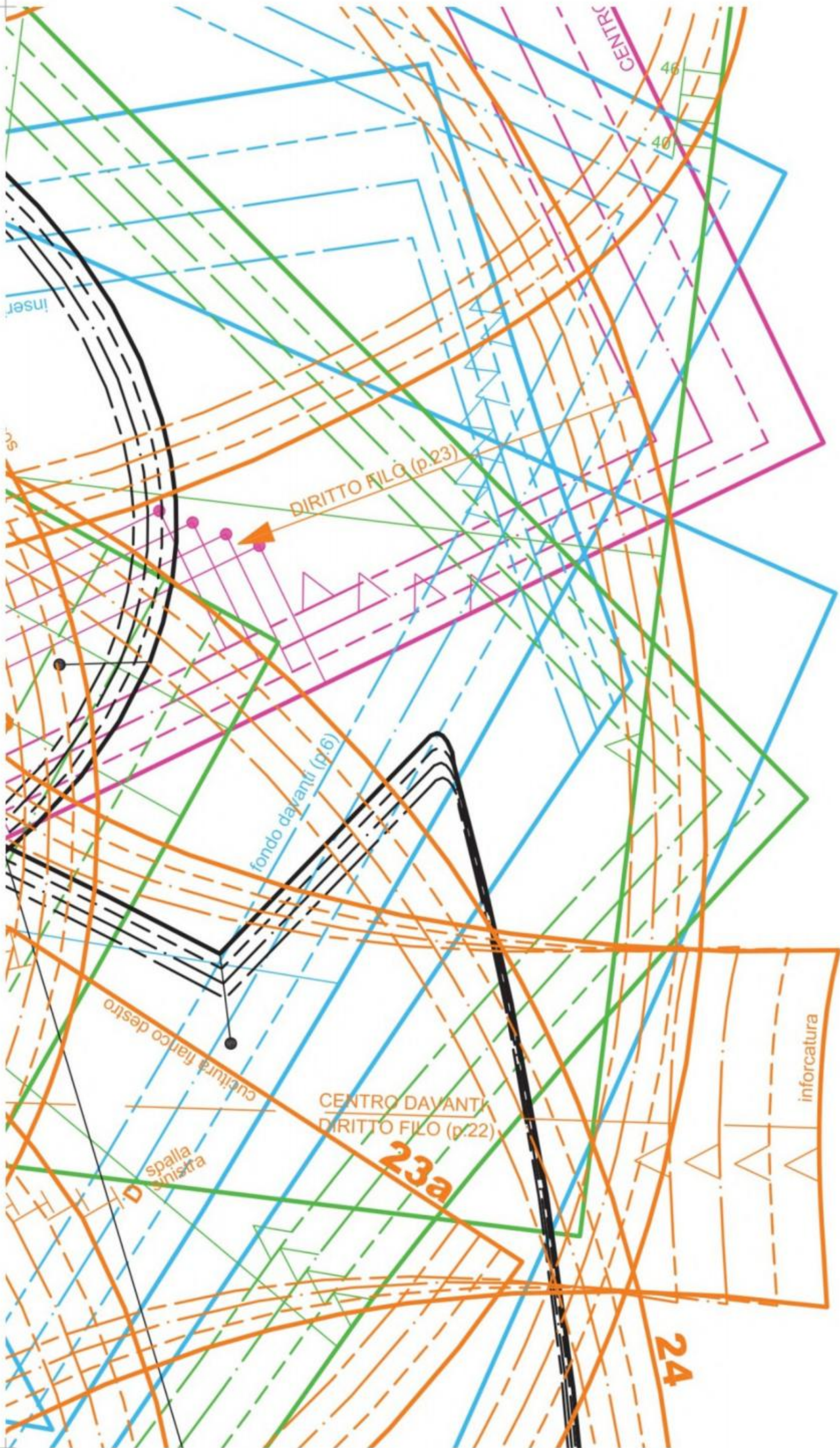

inser

cs

DIRITTO FILLO (p.23)

fondo davanti (p.6)

cucitura fianco destro

spalla sinistra

CENTRO DAVANTI DIRITTO FILO (p.22)

23a

inforcatura

24

CENTRO

46

40



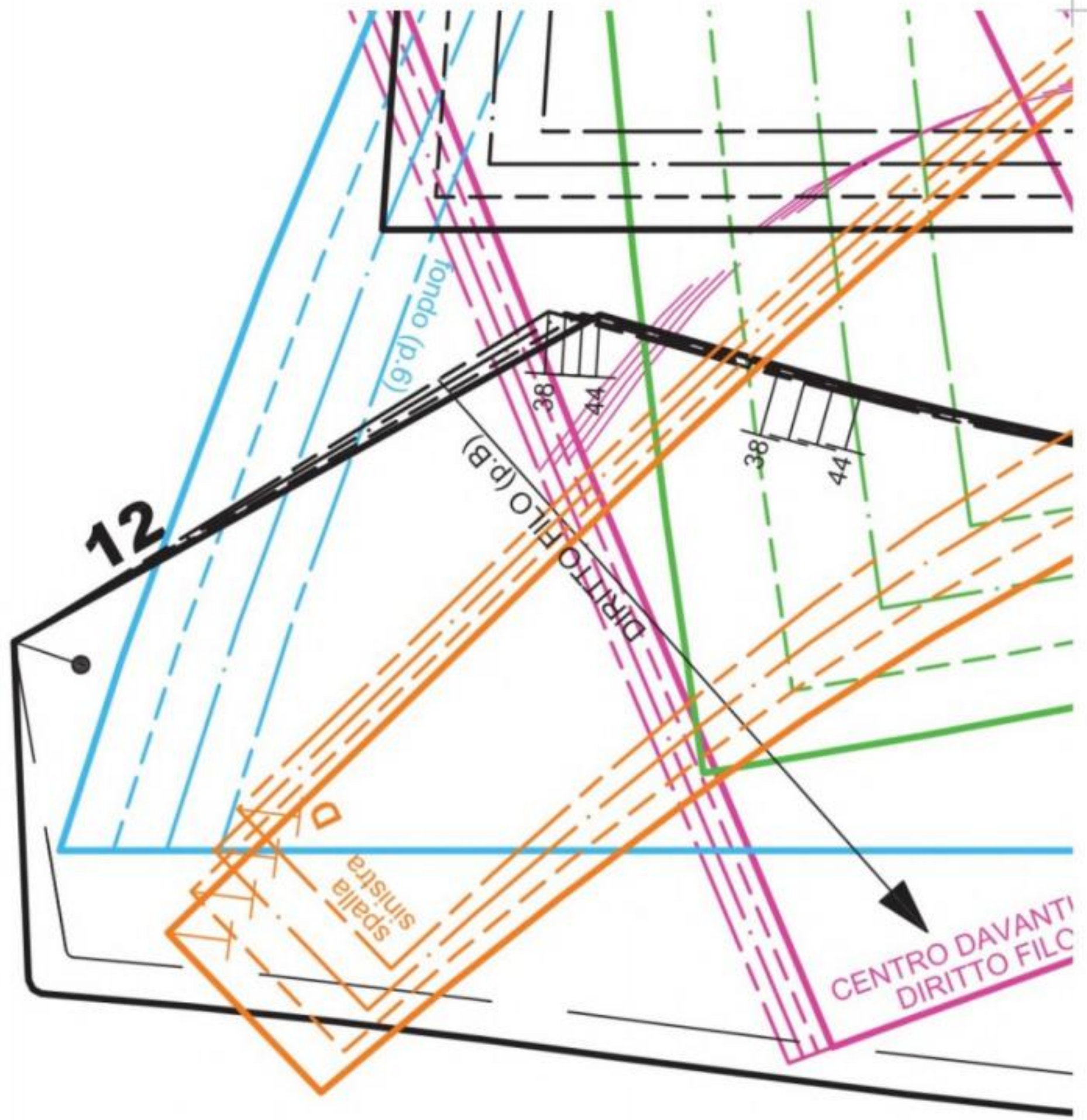

**12**

**13**



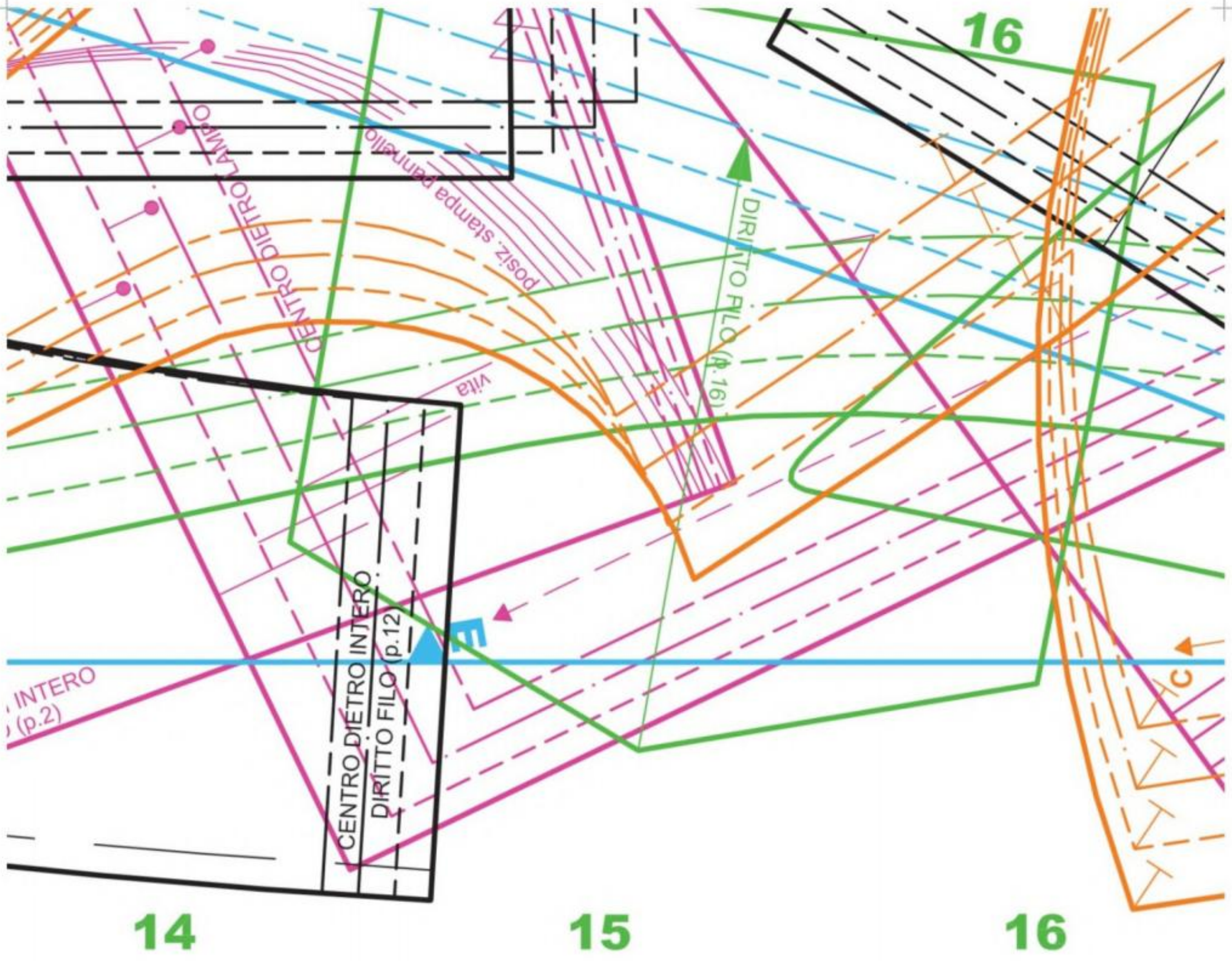



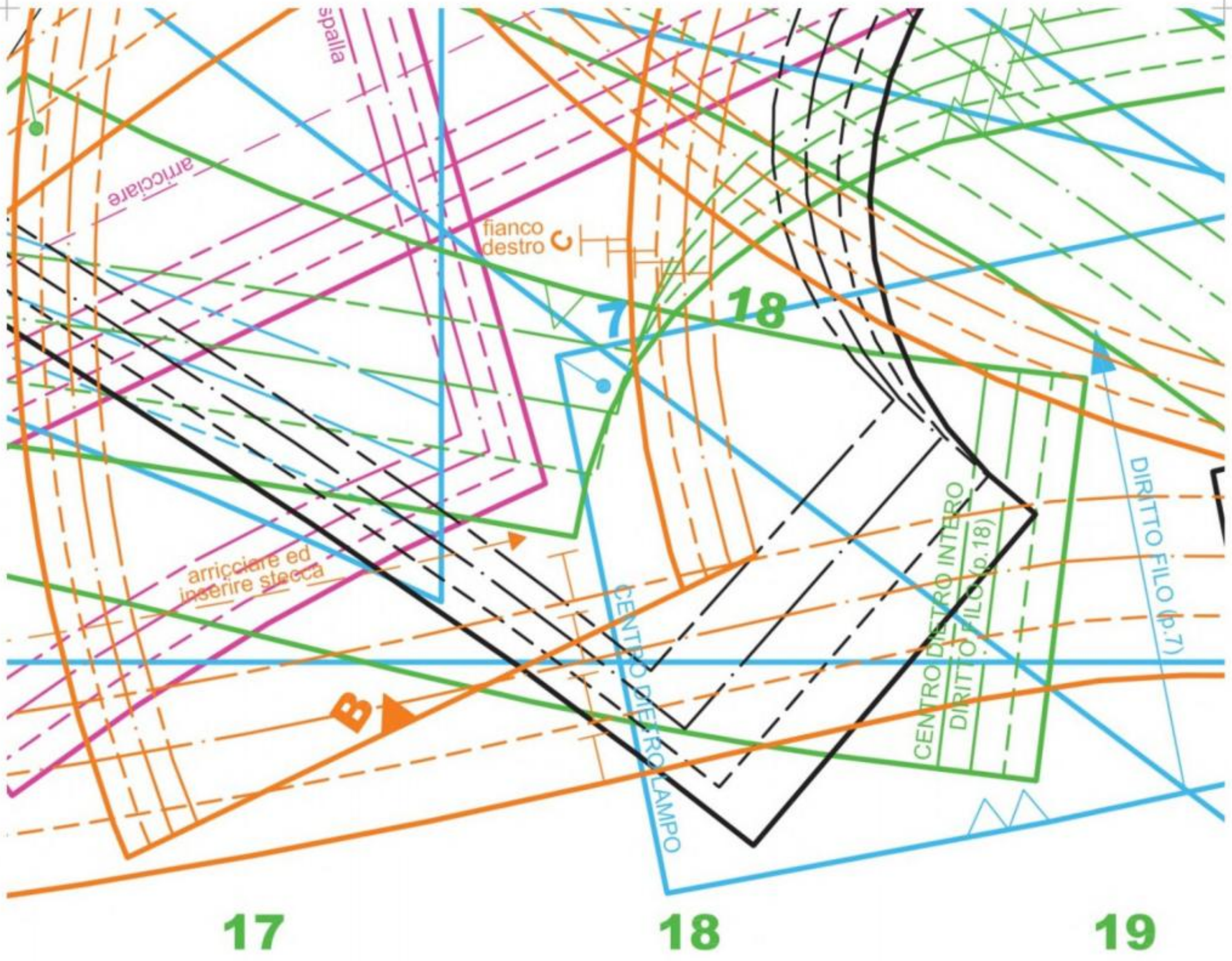





20

21

22



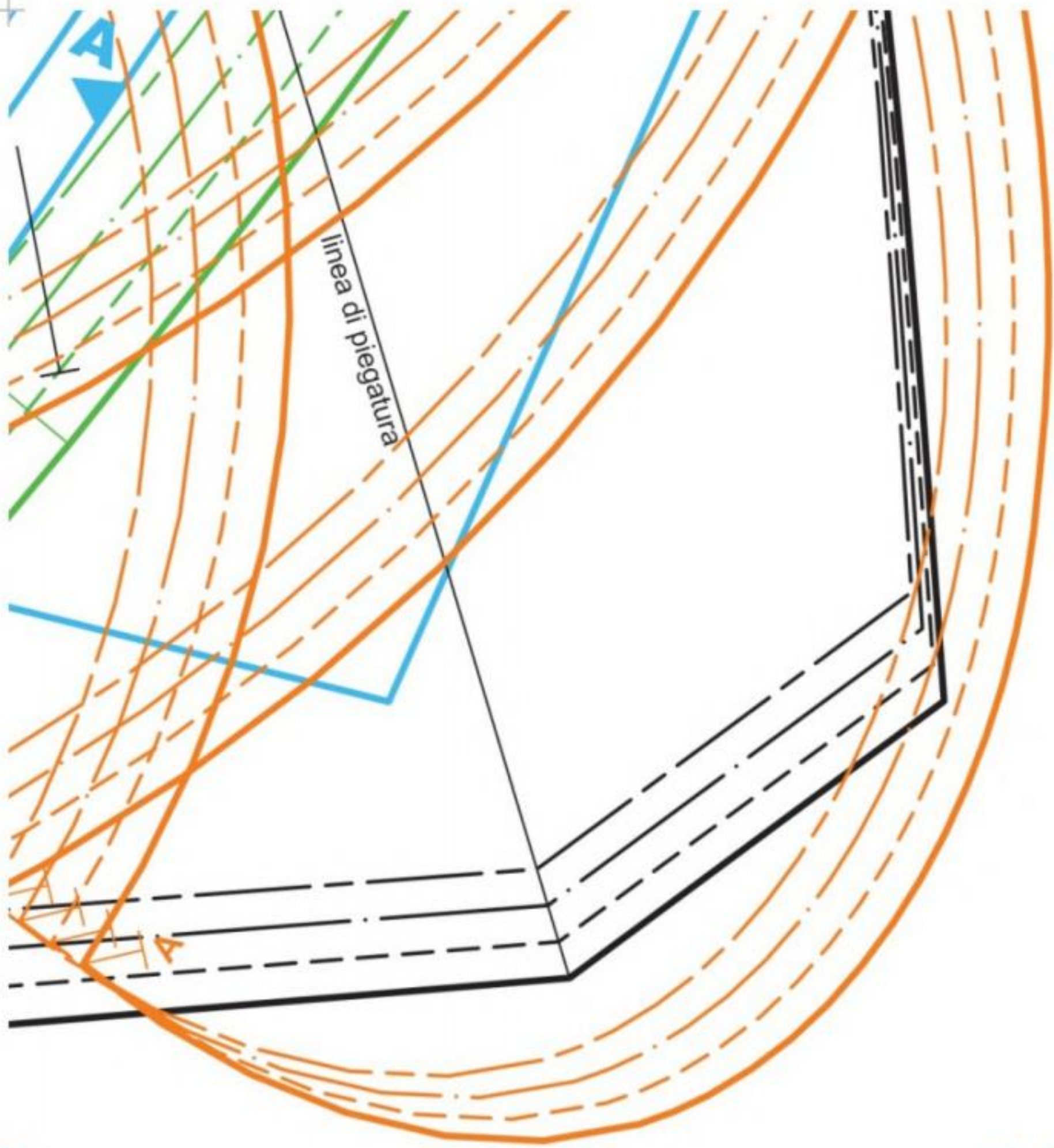

**2**

**23/23a**

**24/24a**



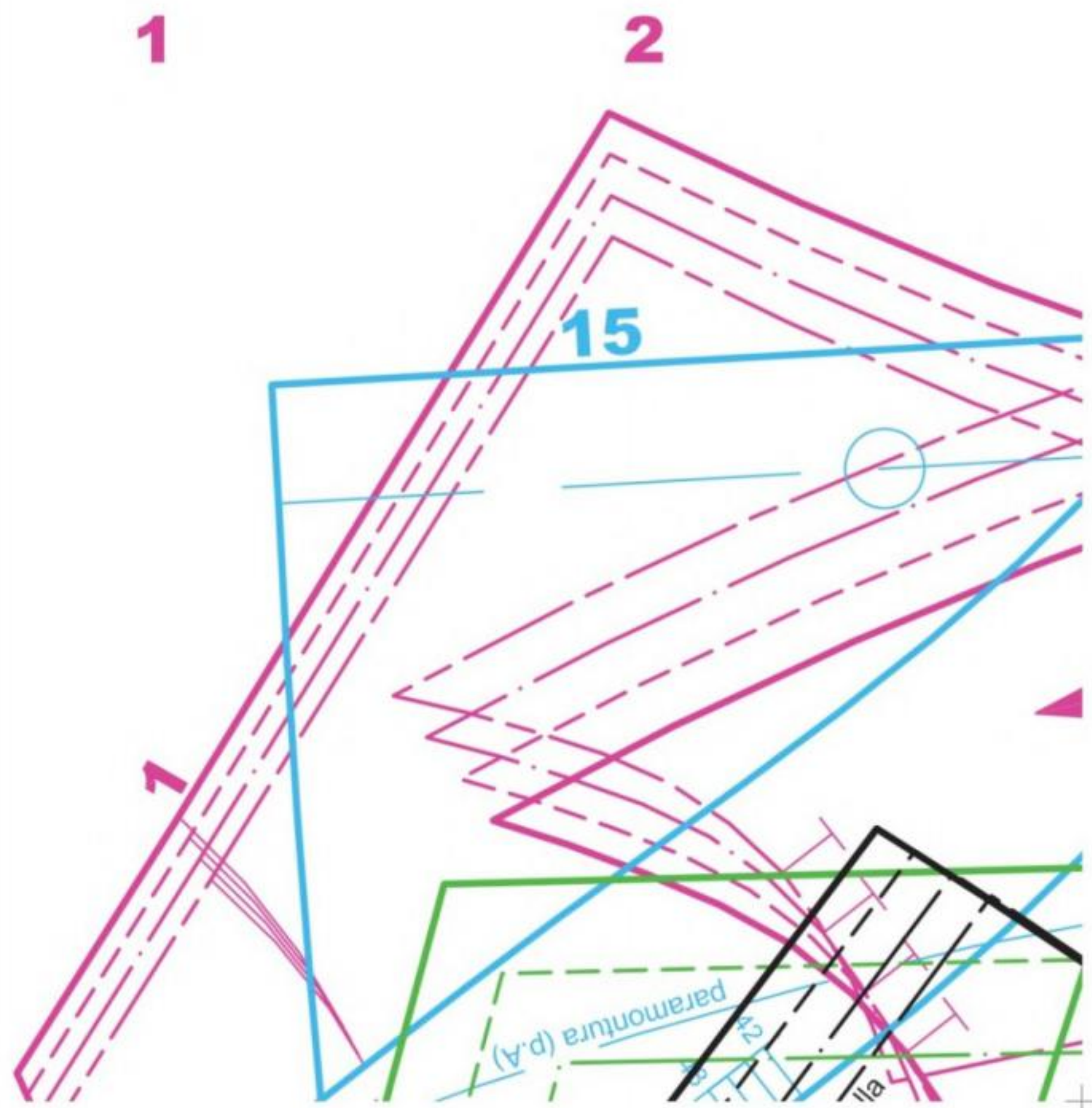



3

4

5

6

17

4

19

CENTRO DAVANTI  
DIRITTO FILO (p.15)

DIRITTO FILO (p.4)

DIRITTO FILO

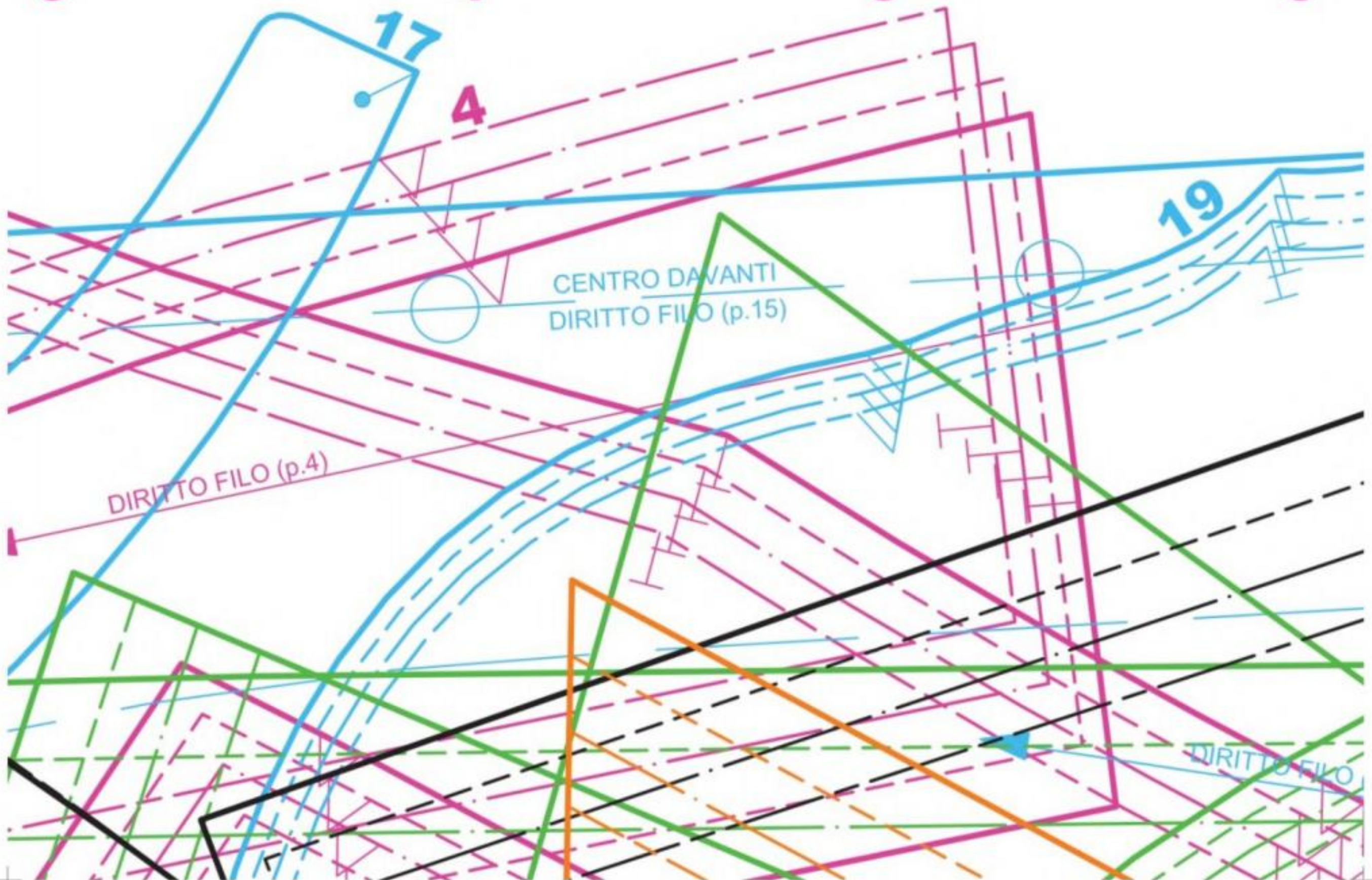



7

7

8

9

fianco

22

inserire lampo nel fianco sinistro

inserire lampo nel fianco sinistro

DIRITTO FILO

(p.19)

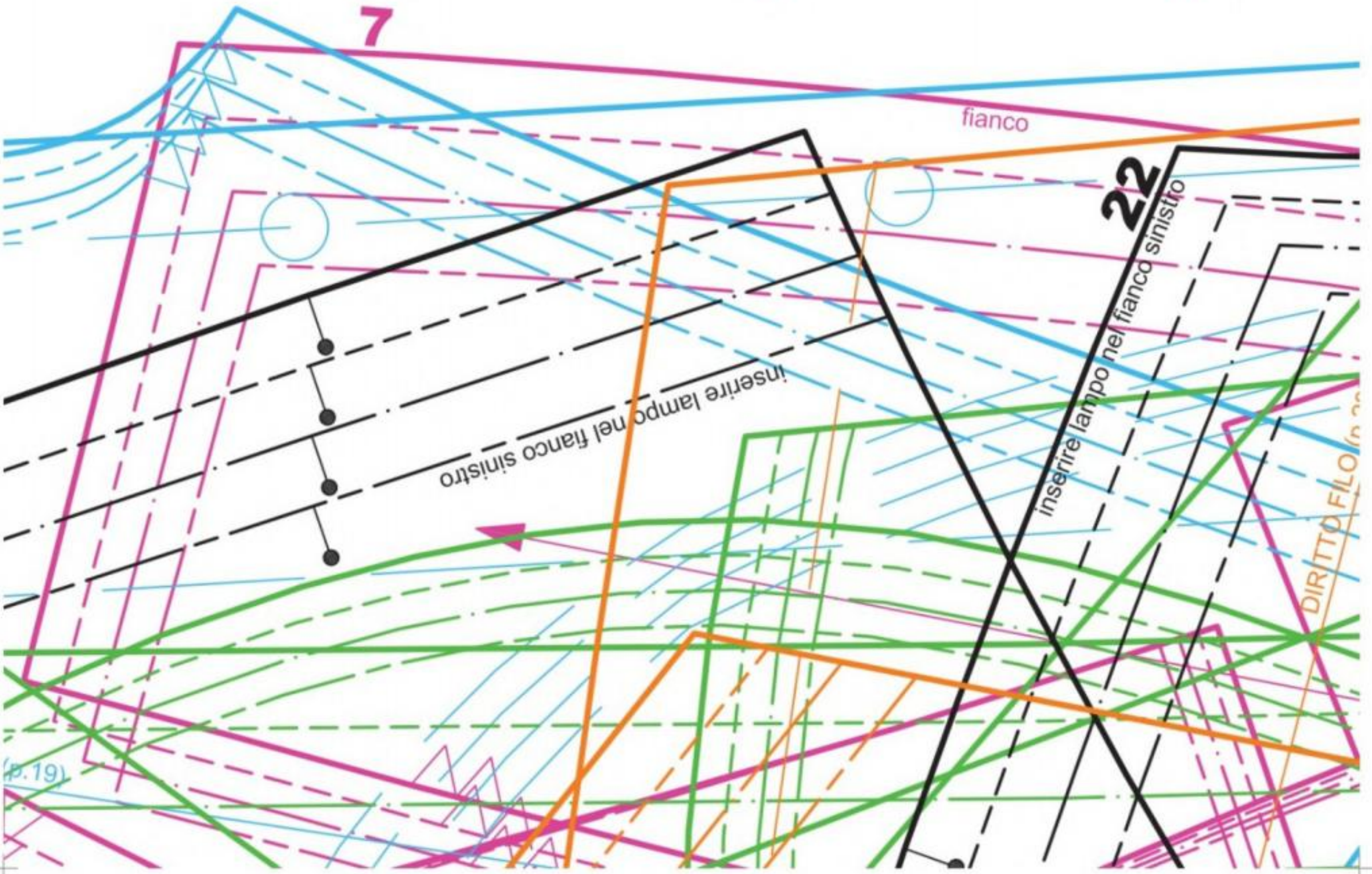



10

11

12

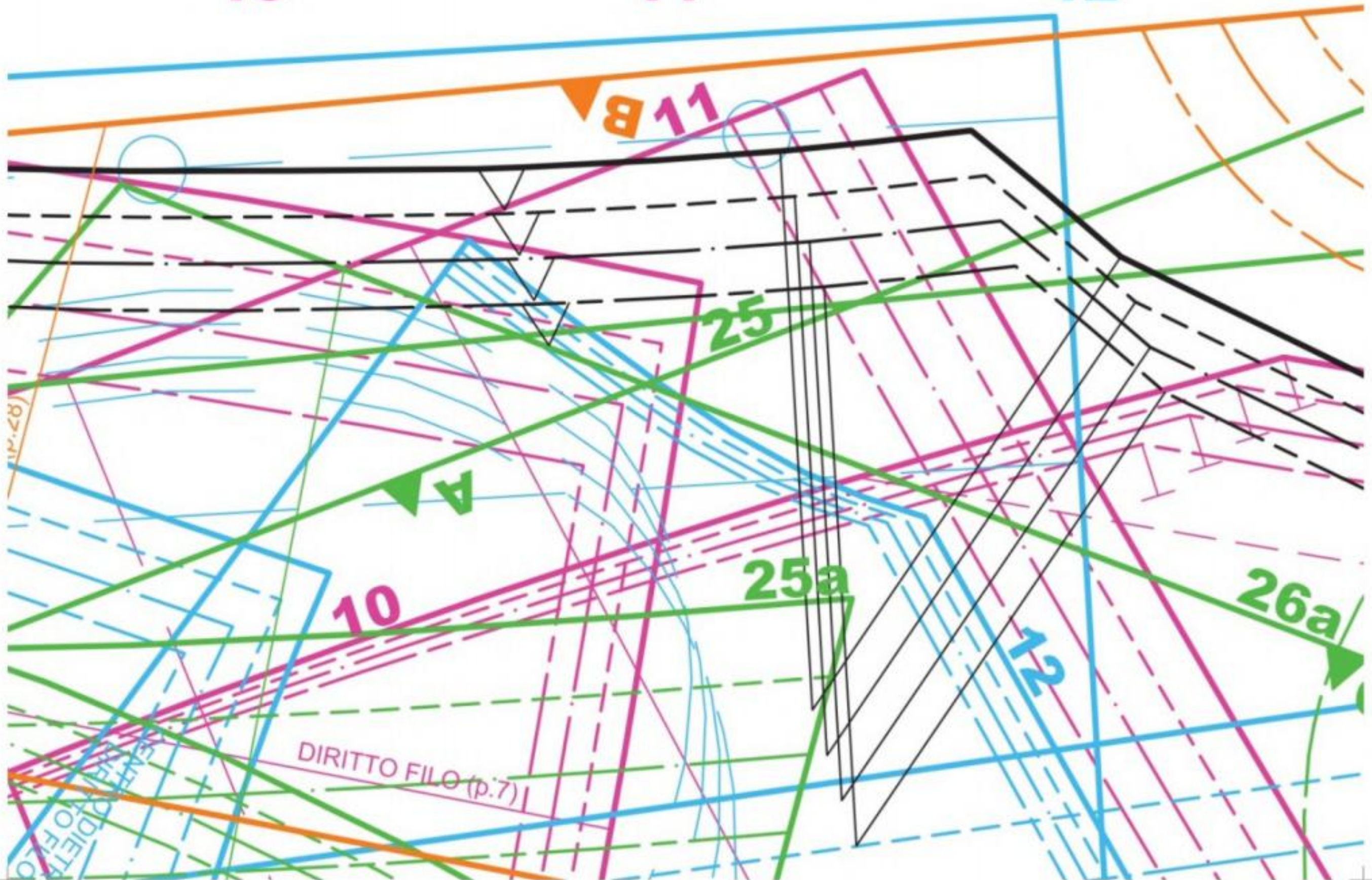

11B

25

A

10

25a

26a

12

DIRITTO FILO (p.7)

ENTRATA  
DIRETTA  
AL FILO



13



26C

TO FILO (p.22)

molleggiare

**D**  
**ШИТЬЕ И КРОЙ**  
IDEE DA CUCIRE  
**BOUTIQUE**  
№11/2019







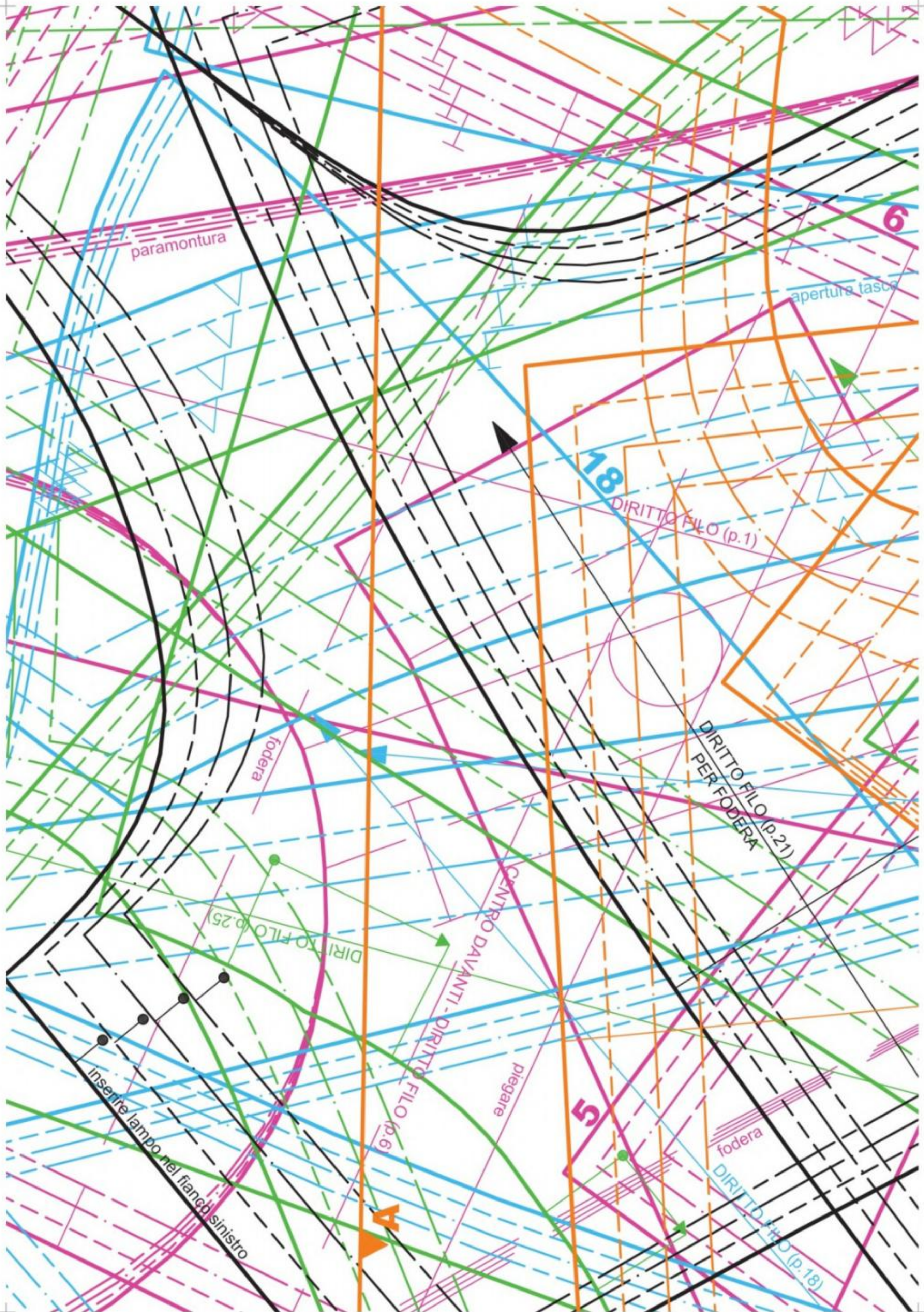



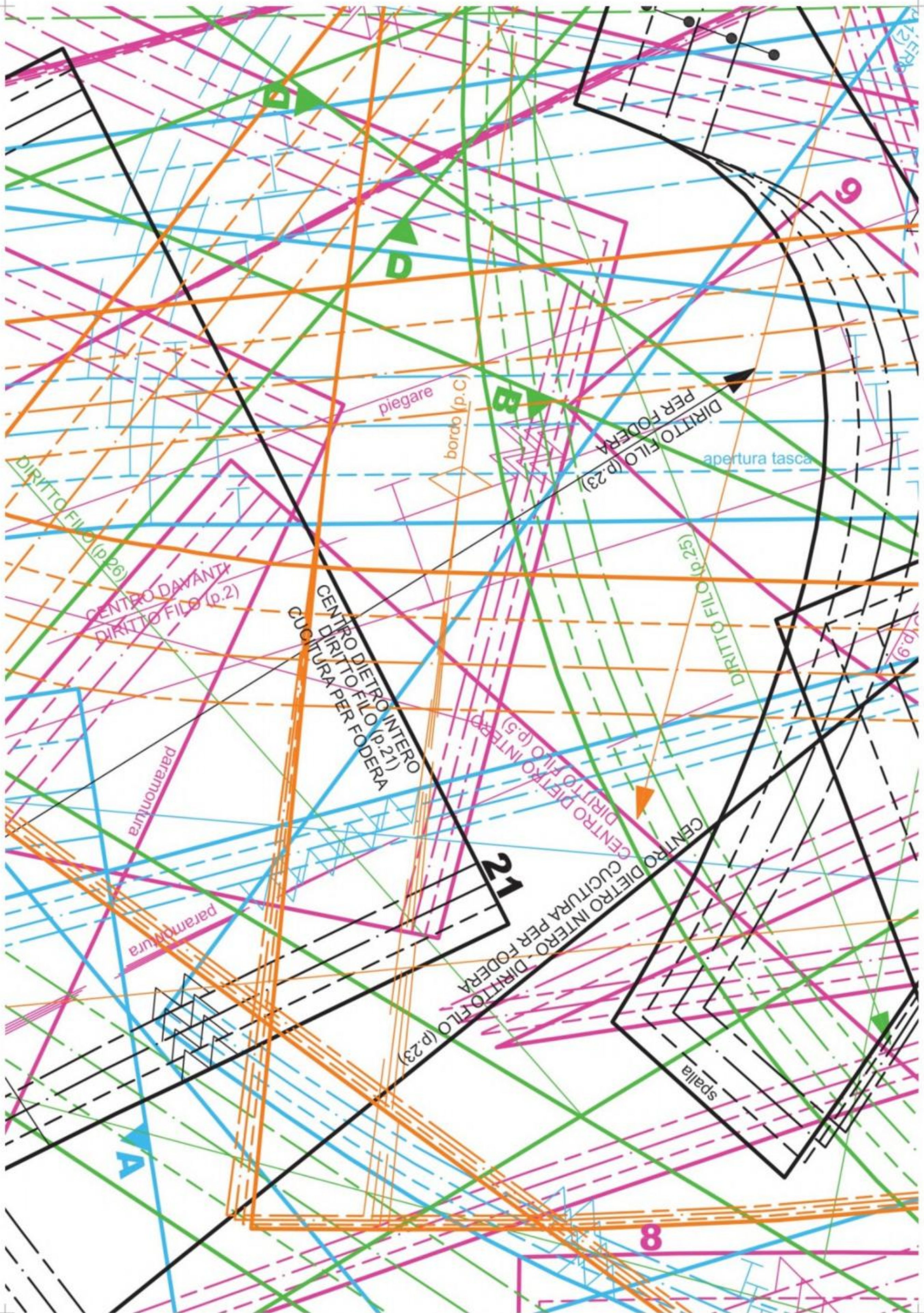

piegare

borcao (p.C)

DIRITTO FILO (p.23)  
PER FODERA

apertura tasca

DIRITTO FILO (p.26)

CENTRO DAVANTI  
DIRITTO FILO (p.2)

CENTRO DIETRO INTERO  
DIRITTO FILO (p.21)  
CUCITURA PER FODERA

DIRITTO FILO (p.23)

paramontura

CENTRO DIETRO INTERO  
DIRITTO FILO (p.5)

paramontura

21  
CENTRO DIETRO INTERO - DIRITTO FILO (p.23)  
CUCITURA PER FODERA

CENTRO DIETRO INTERO  
CUCITURA PER FODERA

spalla

A

8

9

(p.9)



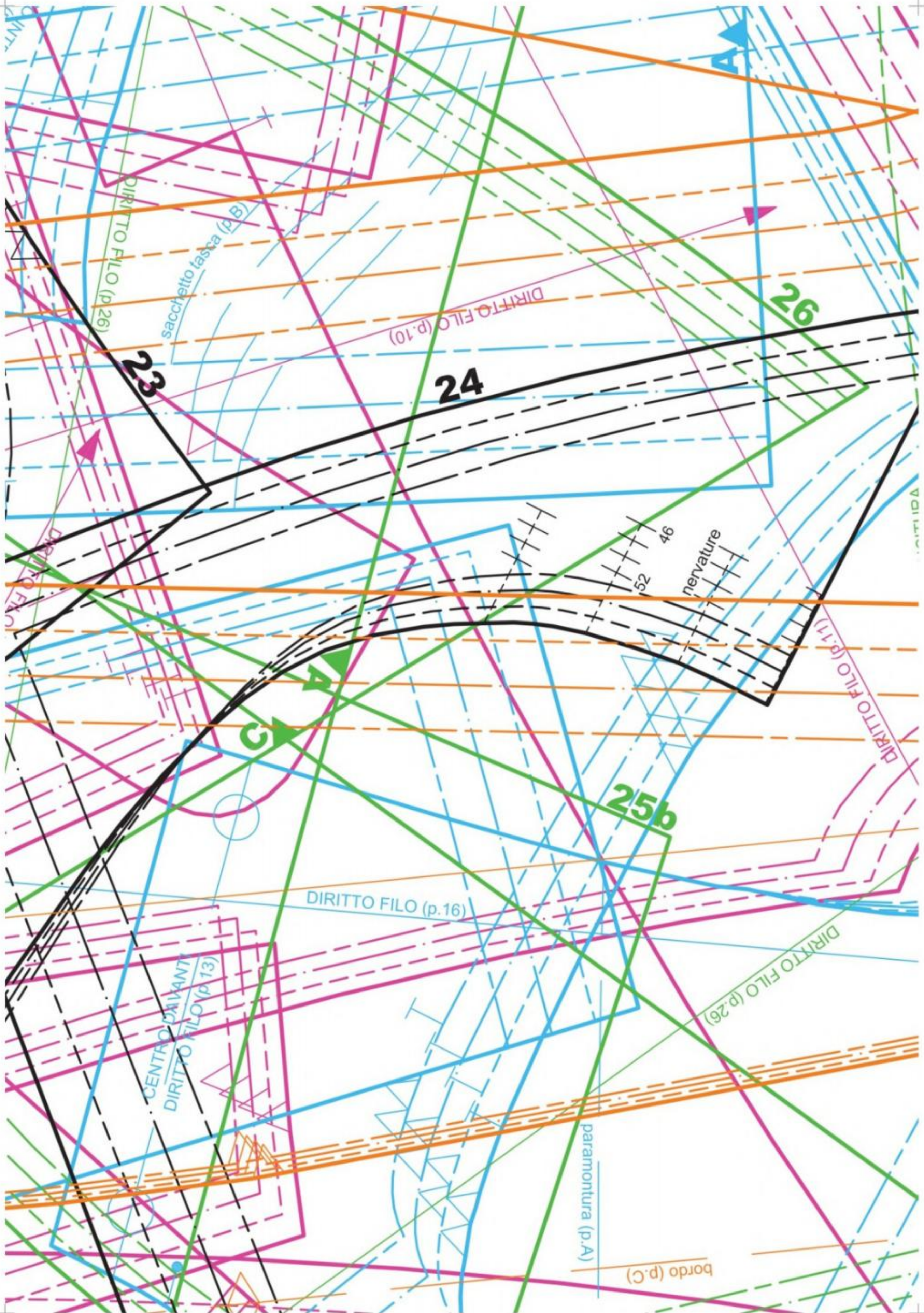



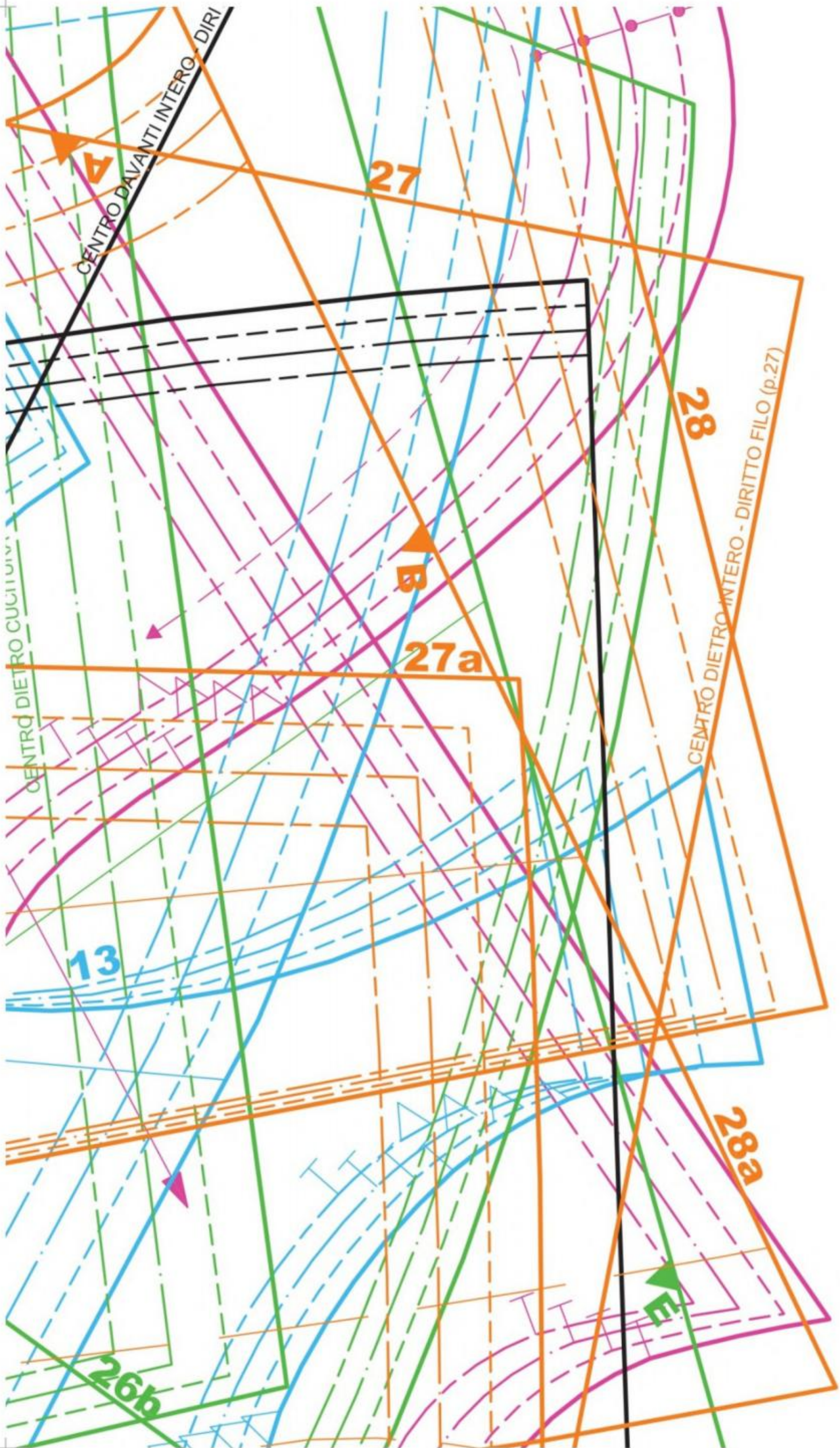



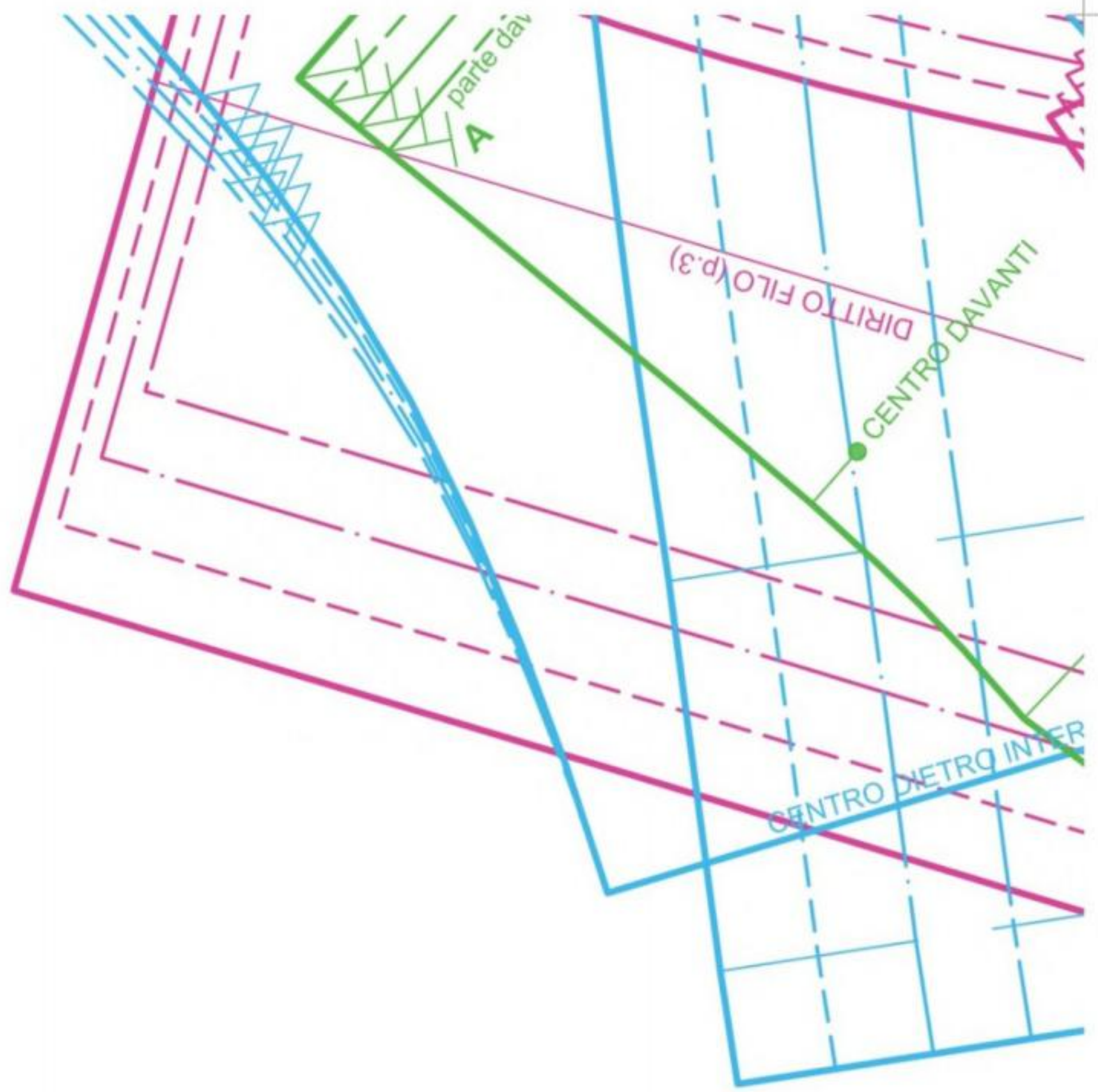

14

15/15a



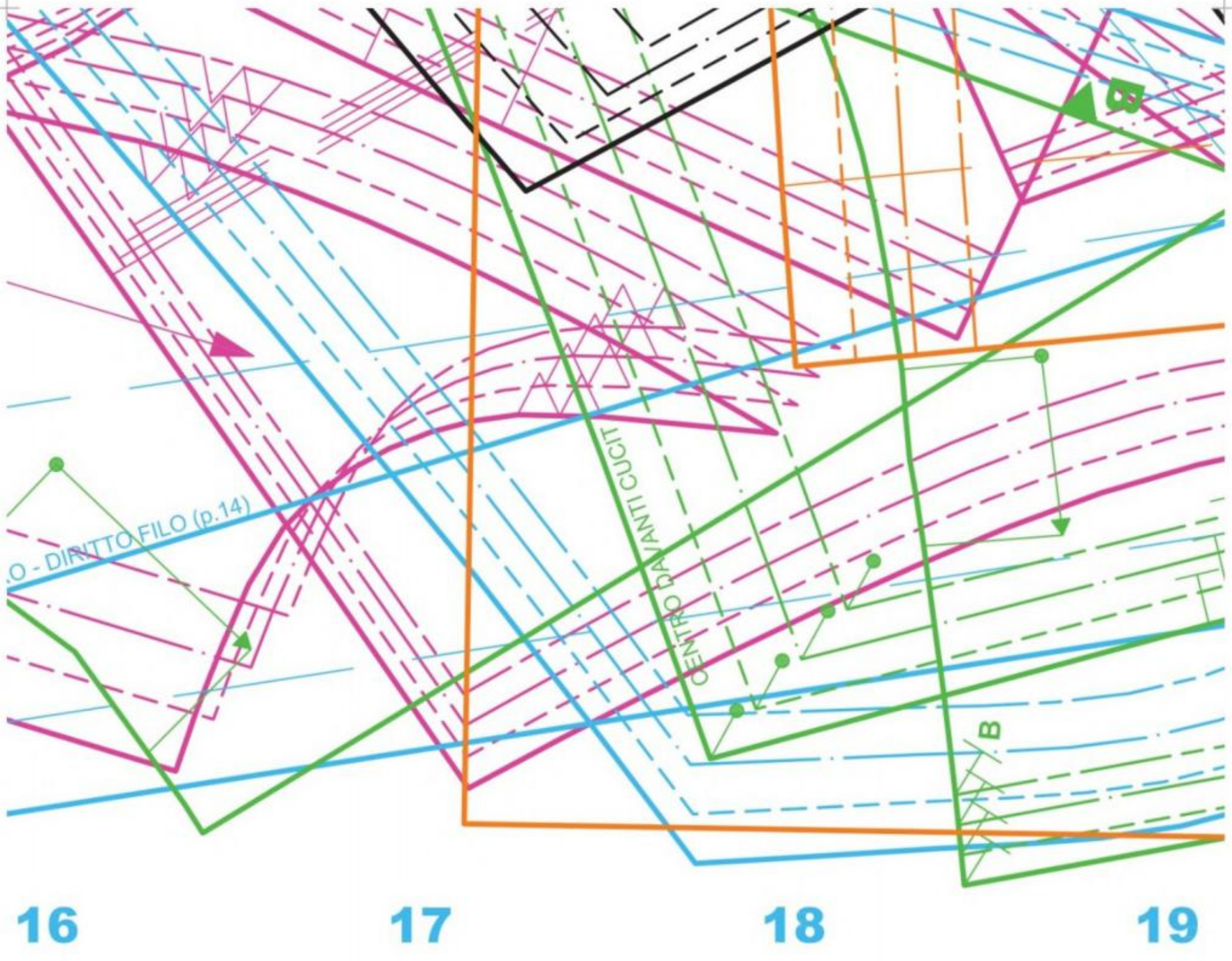



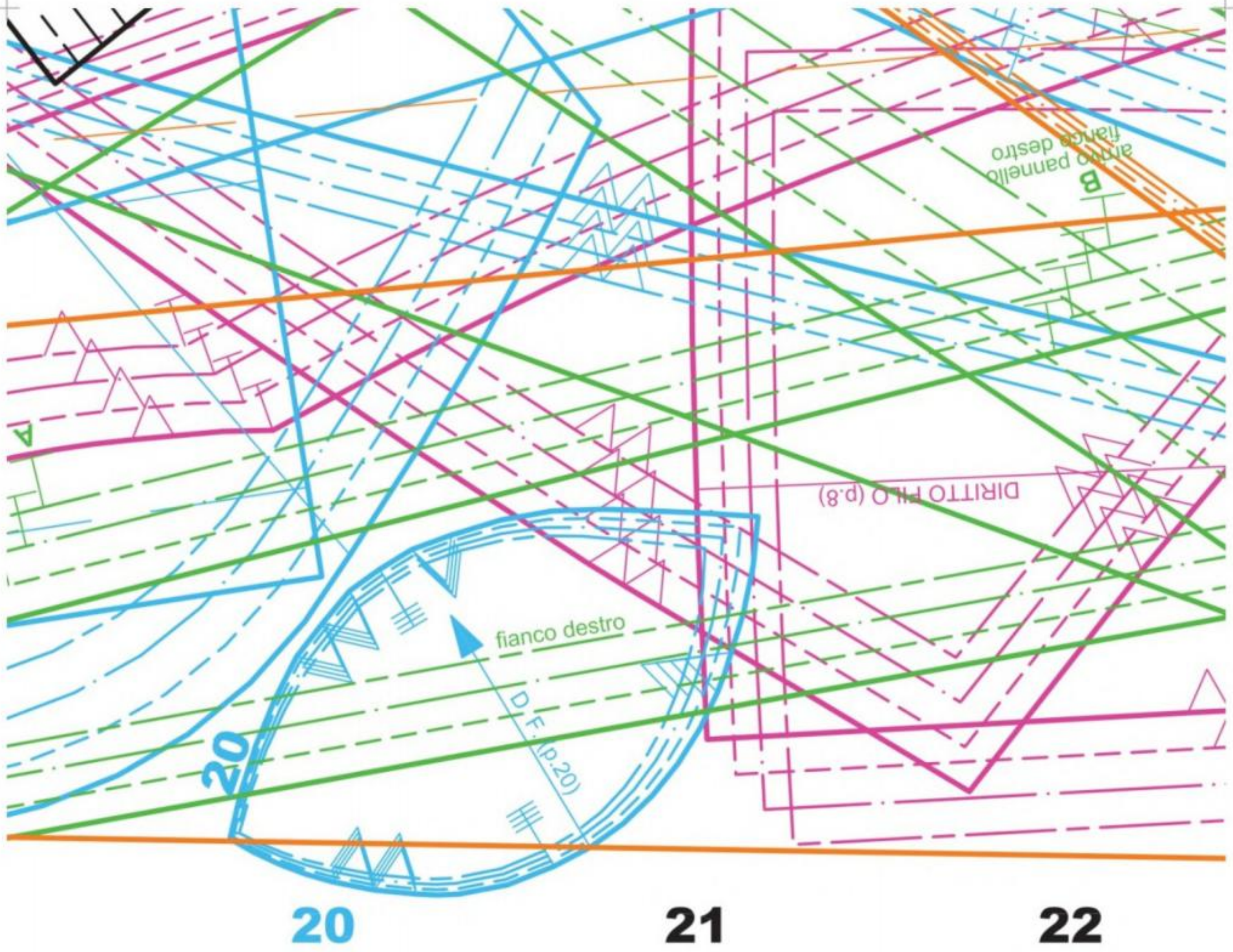



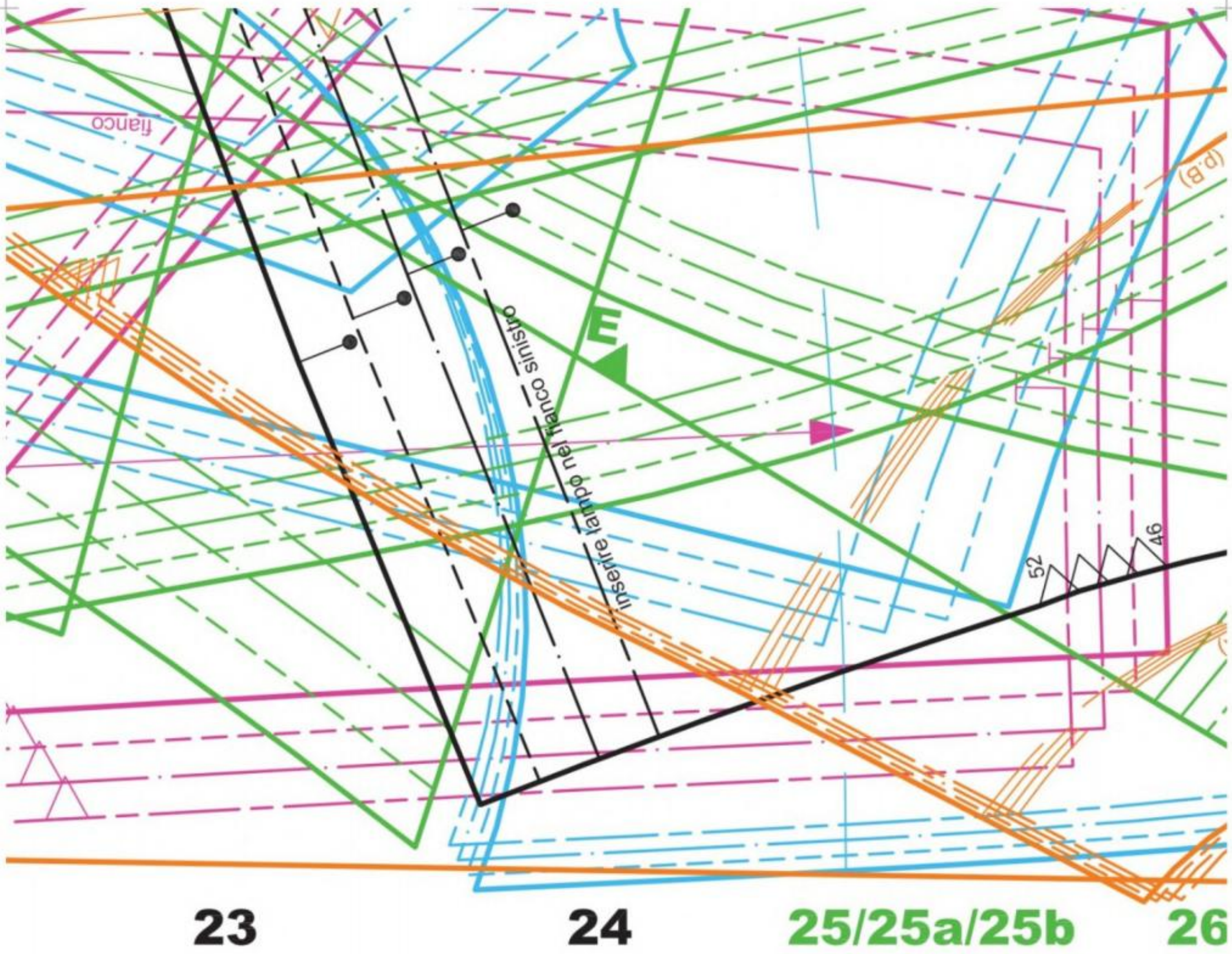



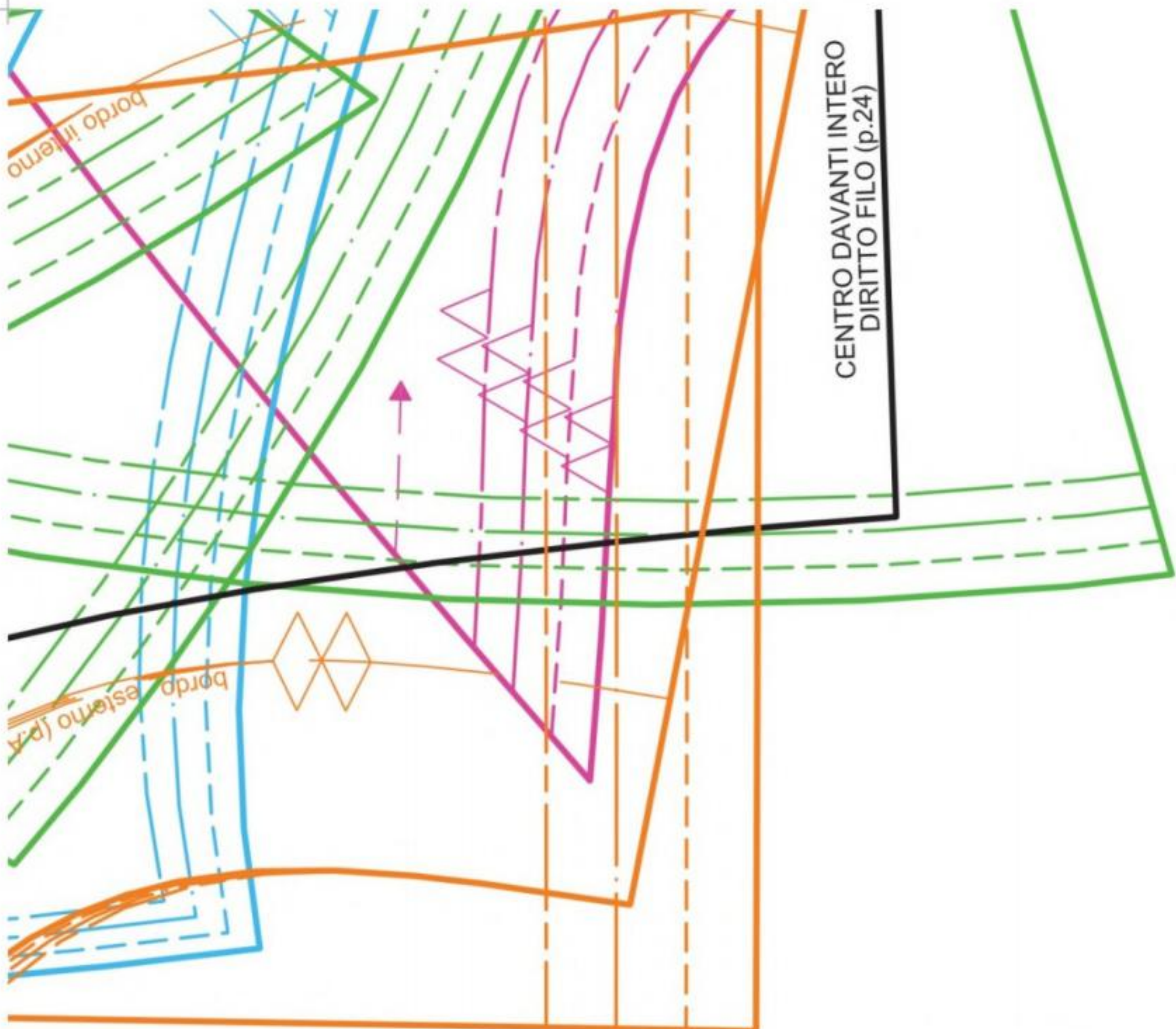

**26a/26b/26c**

**27/27a**

**28/28a**



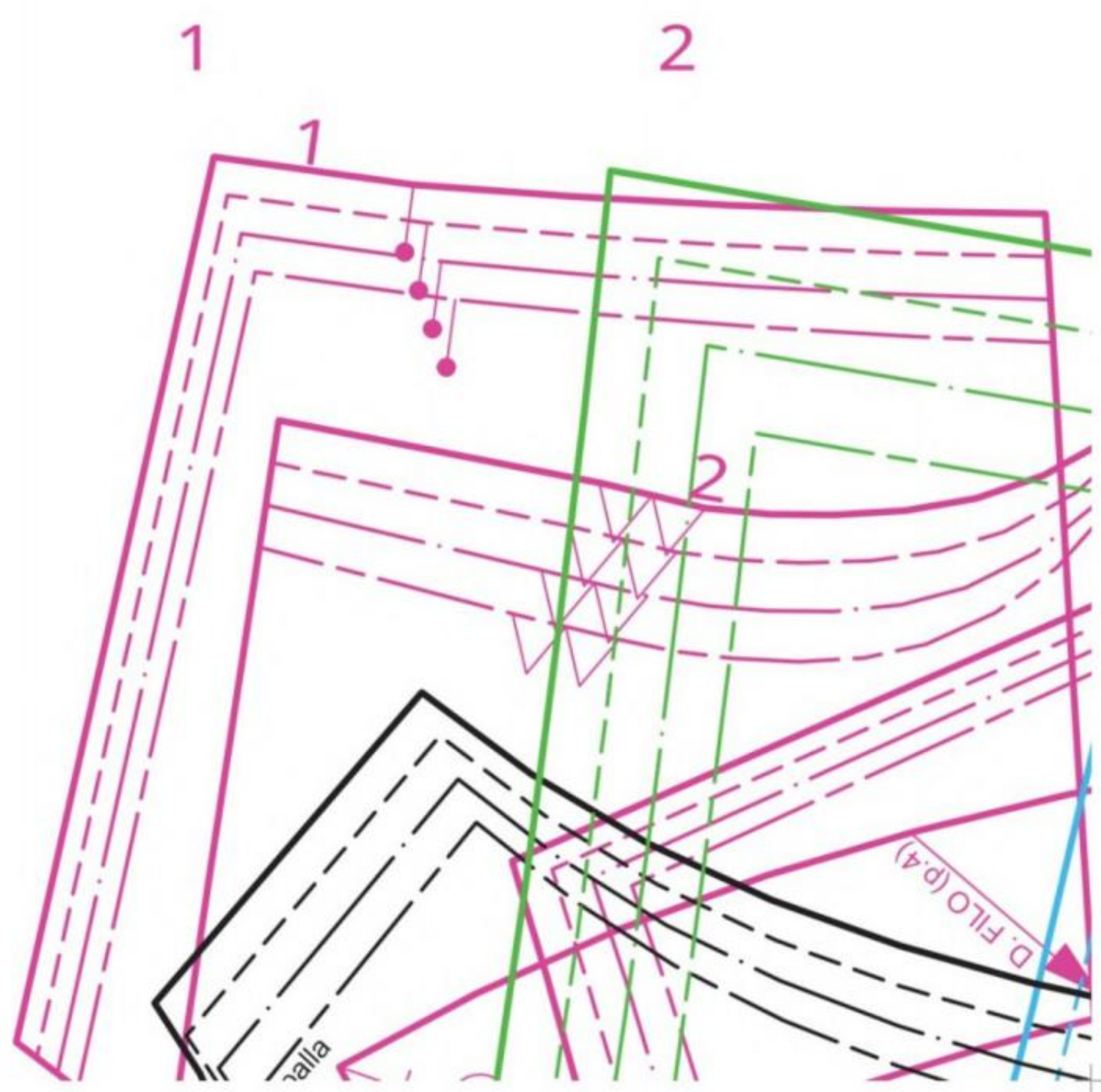



3

4

5

6

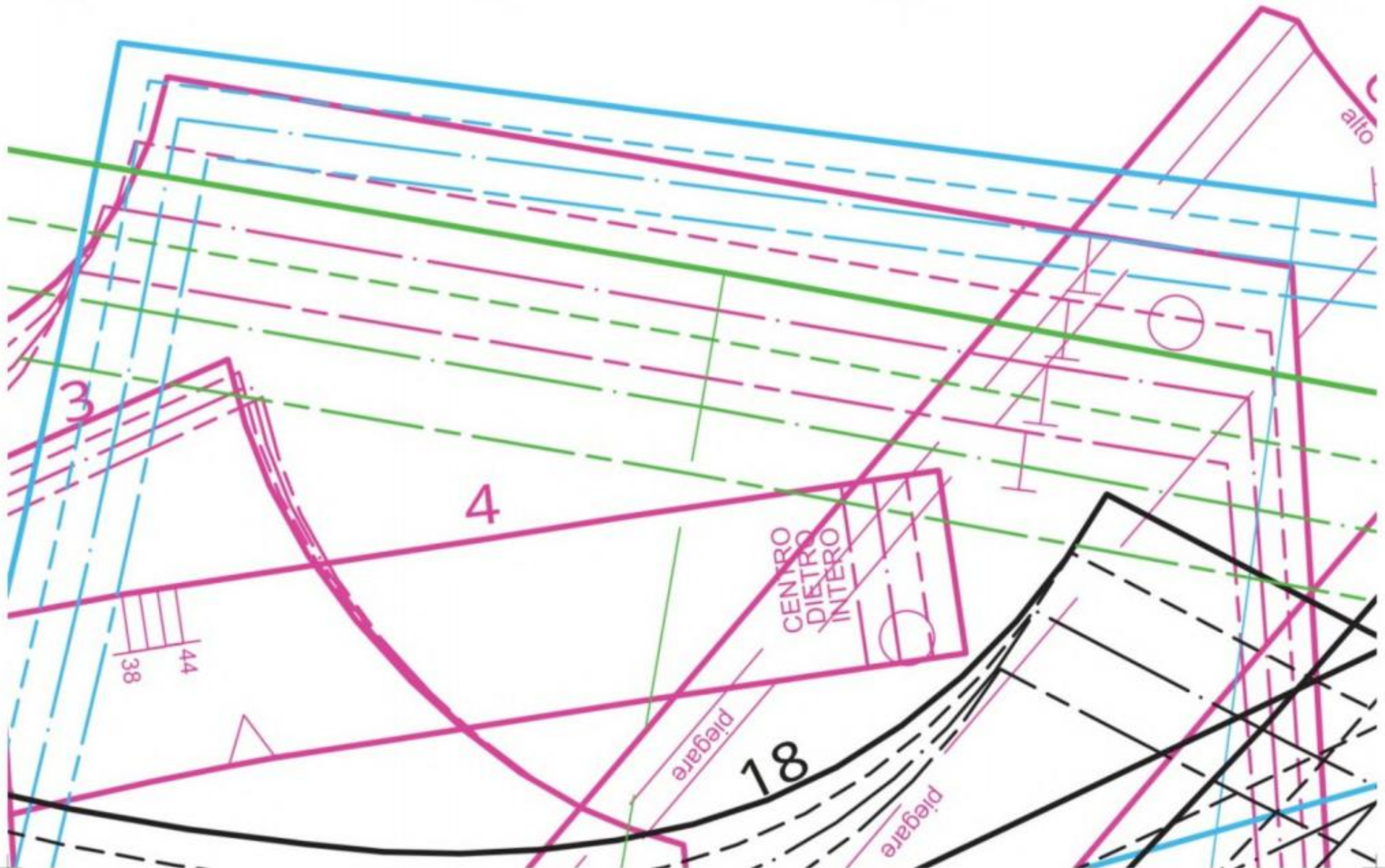



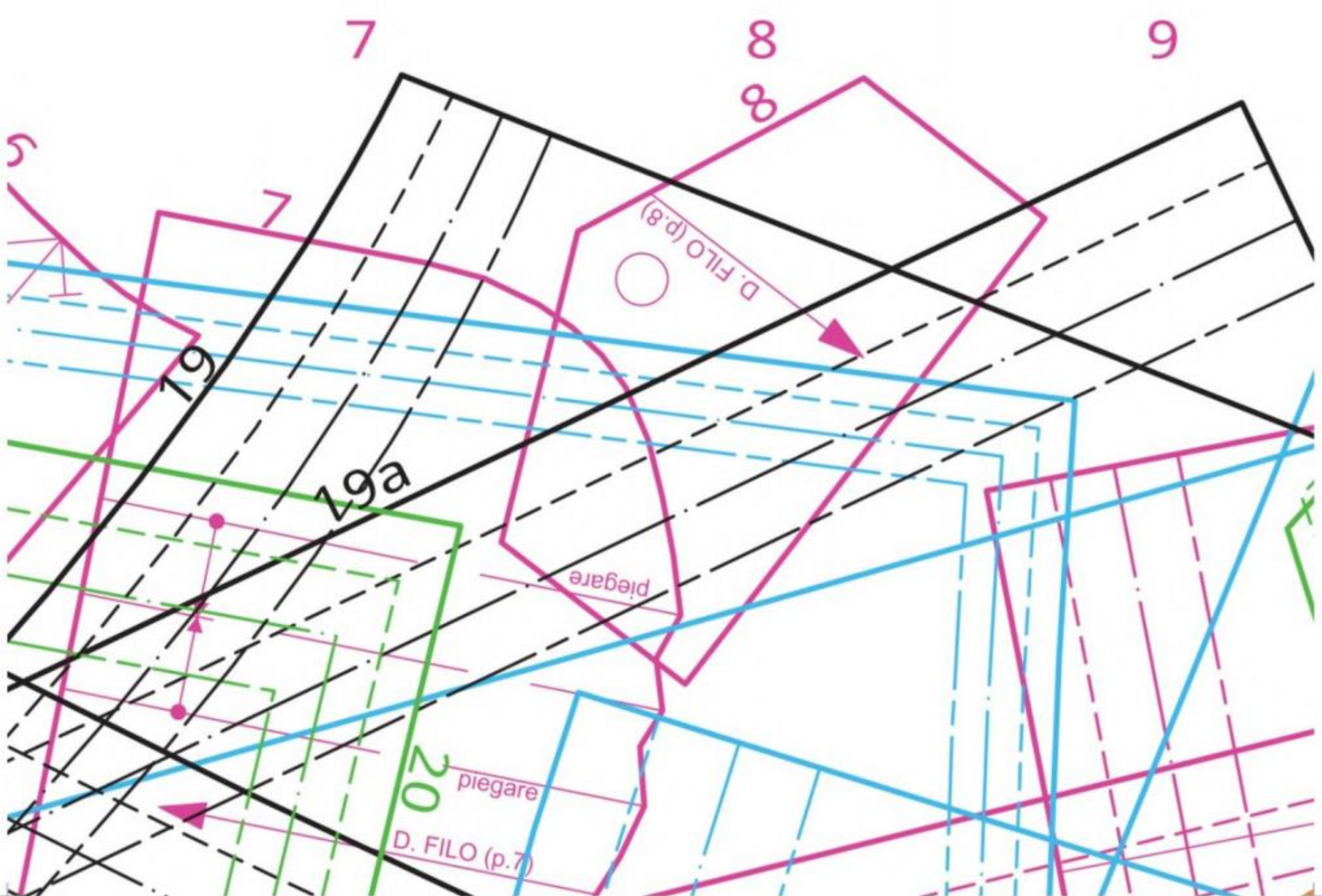



10

11

12/12a

12

CENTRO DIETRO INTERO  
DIRITTO FILO (p.12)

23

10

44 38

D. FILO (p.10)

11

BT

piegare

fianco

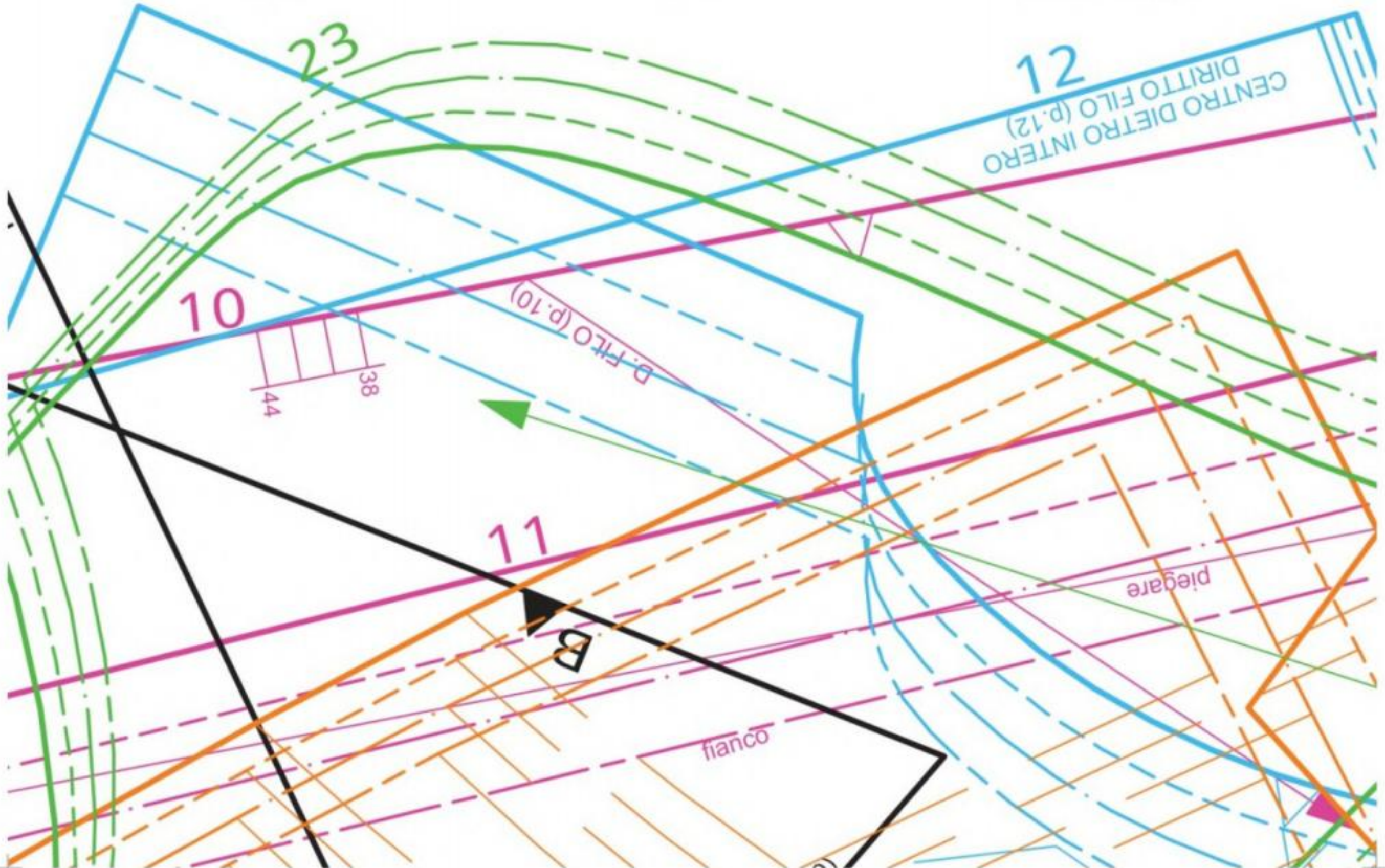



13/13a



**E**  
**ШИТЬЕ И КРОЙ**  
IDEE DA CUCINE  
**BOUTIQUE**  
**№11/2019**







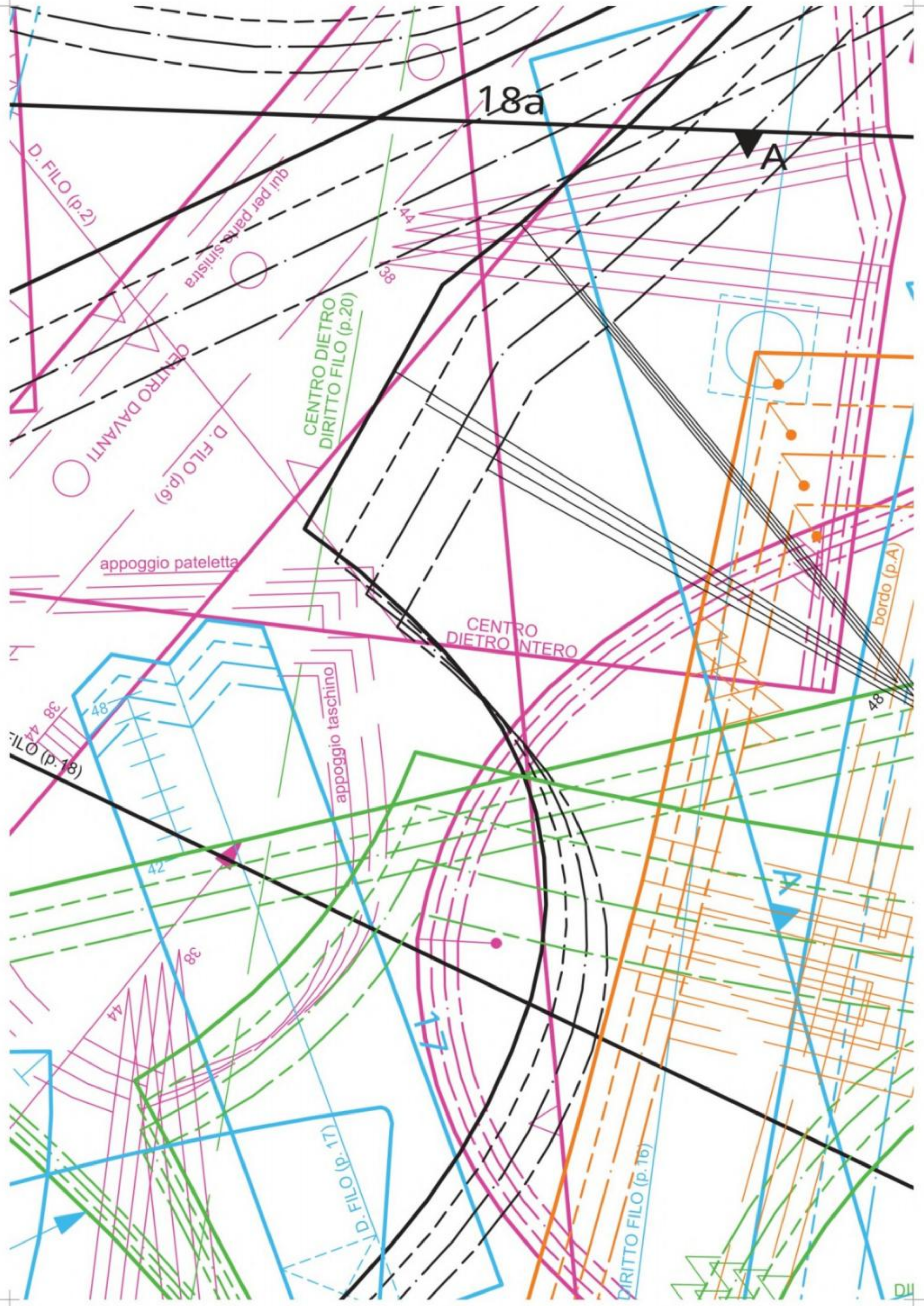

1.8a

A

D. FILO (p.2)

qui per parte sinistra

CENTRO DAVANTI

D. FILO (p.6)

CENTRO DIETRO DIRITTO FILO (p.20)

appoggio pateletta

CENTRO DIETRO INTERO

bordo (p.A)

D. FILO (p.18)

appoggio taschino

42

44

D. FILO (p.17)

DIRITTO FILO (p.16)

17

A

48

DI



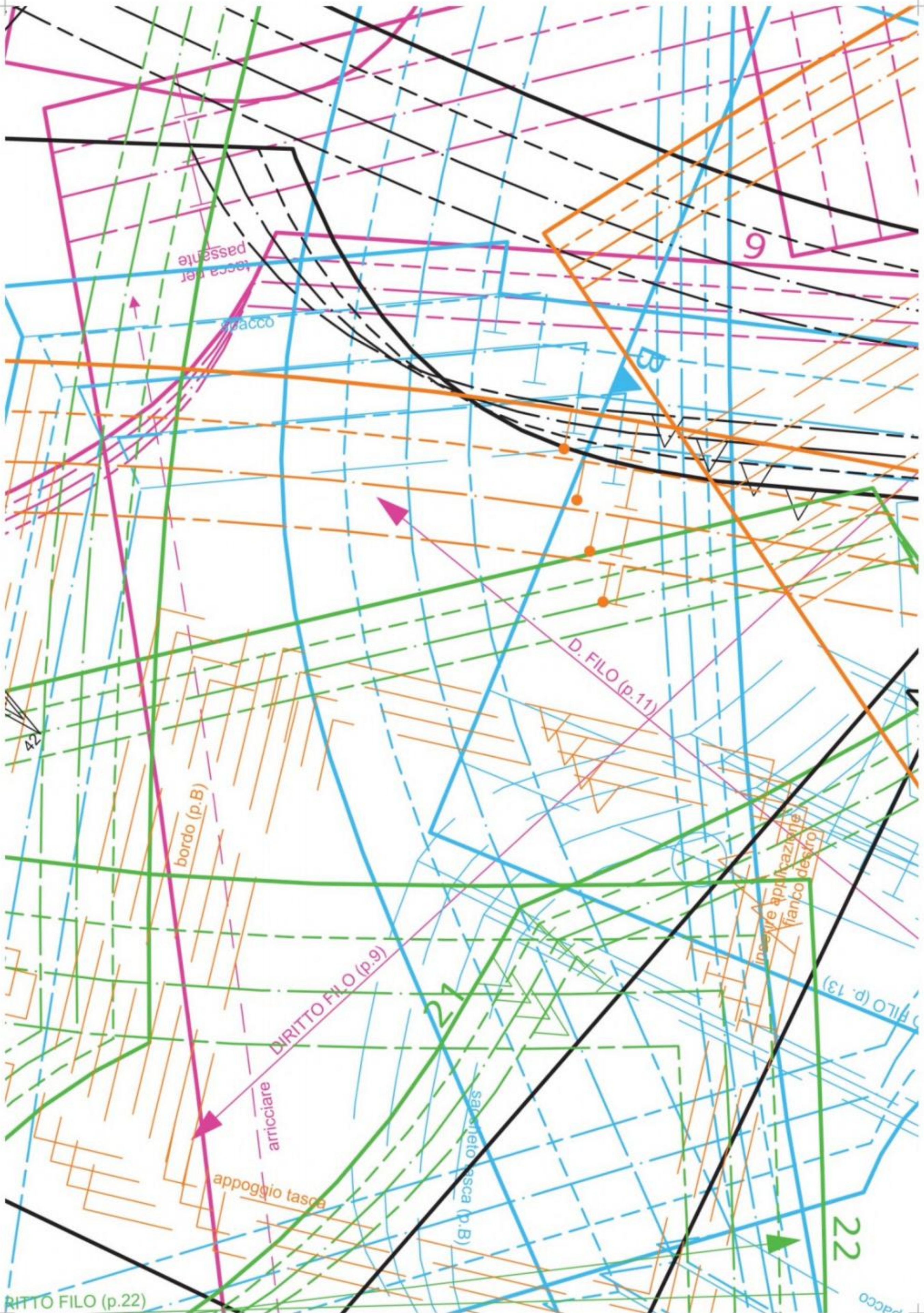

passante

spacco

9

D. FILO (p.11)

bordo (p.B)

D. FILO (p.9)

inseire applicazione fianco destro

D. FILO (p.13)

27

SALONETTO TASCA (p.B)

appoggio tasca

arricciare

22

D. FILO (p.22)

spacco



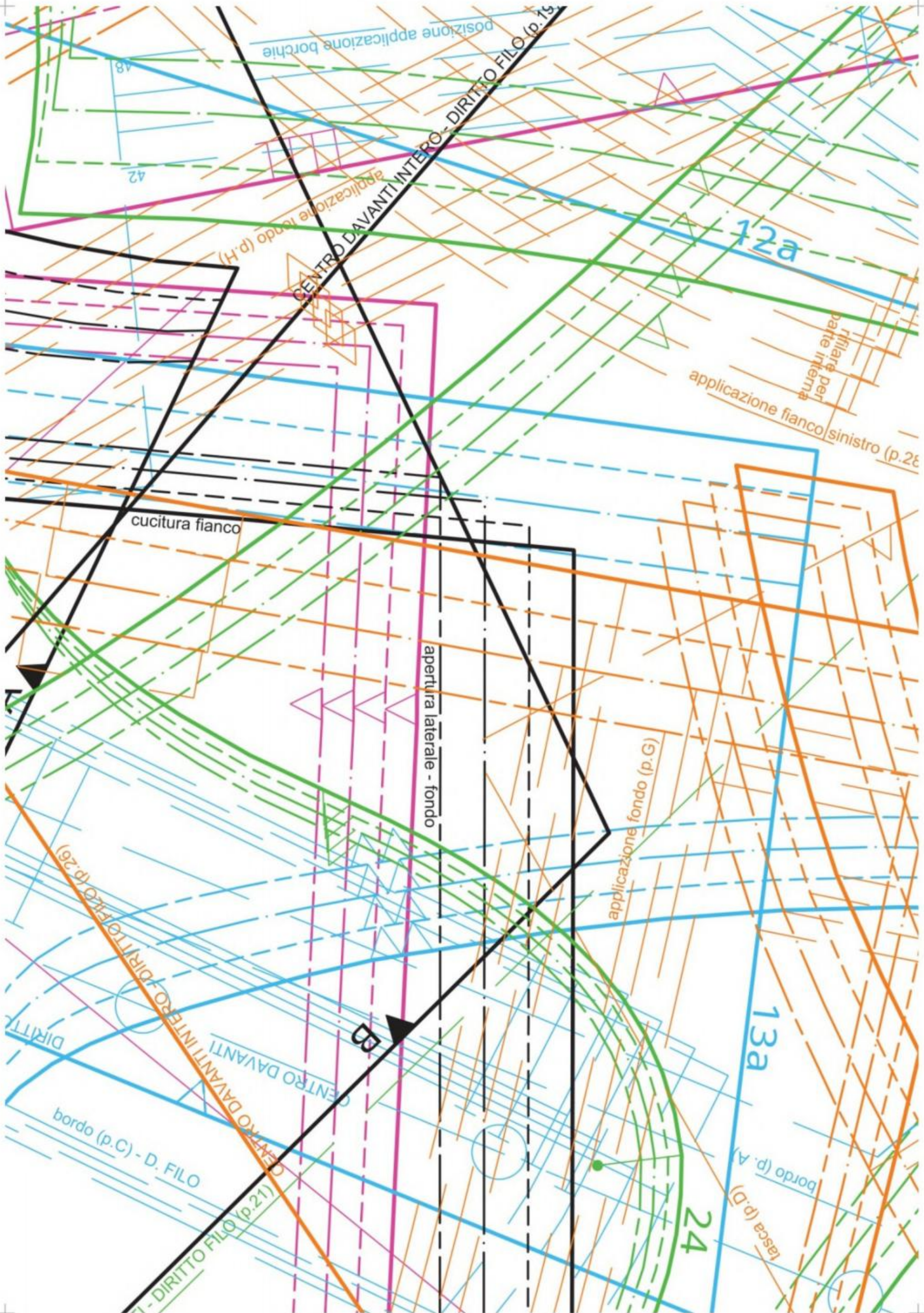



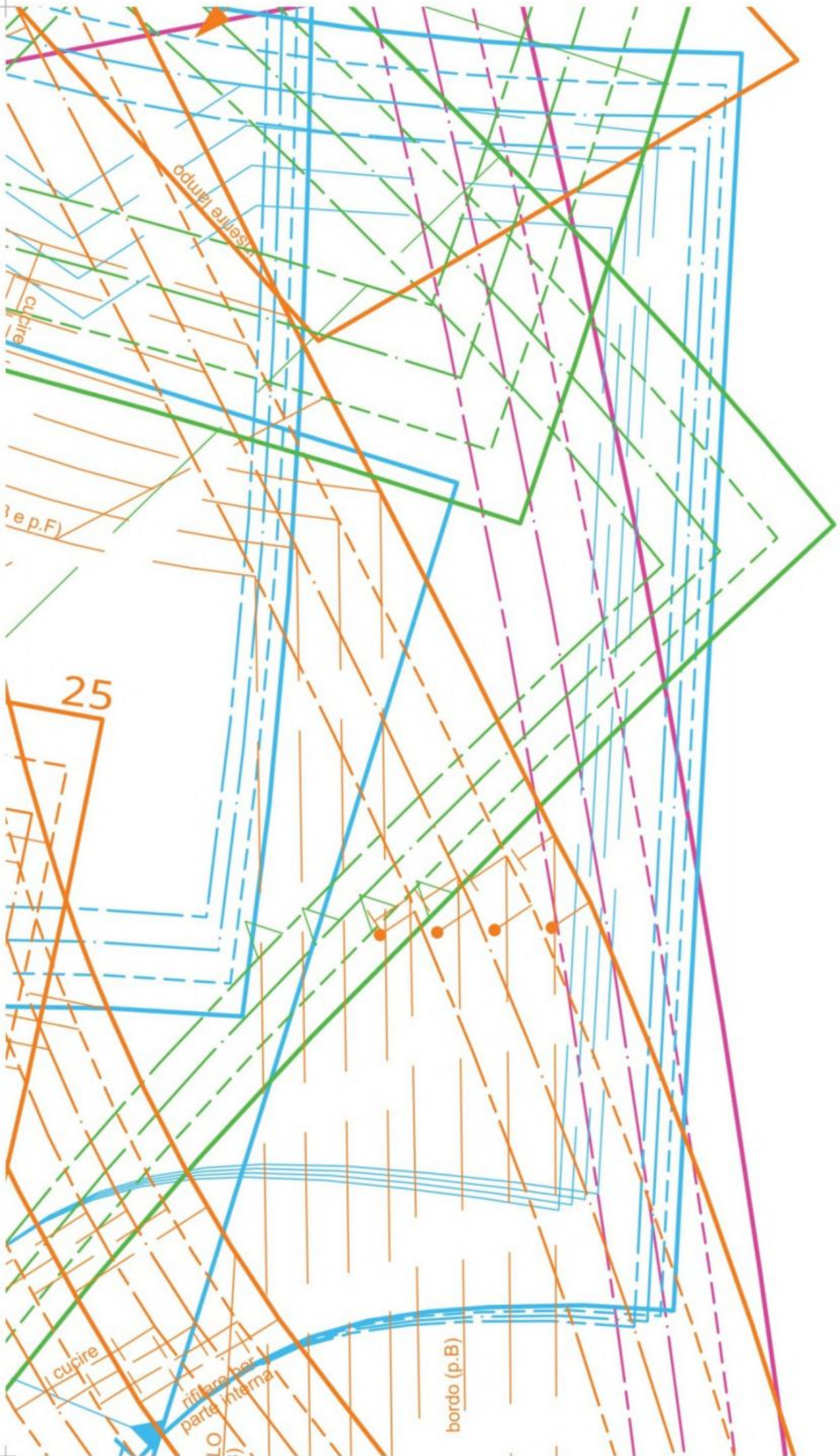

oduri e illesu

cucire

ep.F)

25

cucire

rifilare per  
parte interna

bordo (p.B)



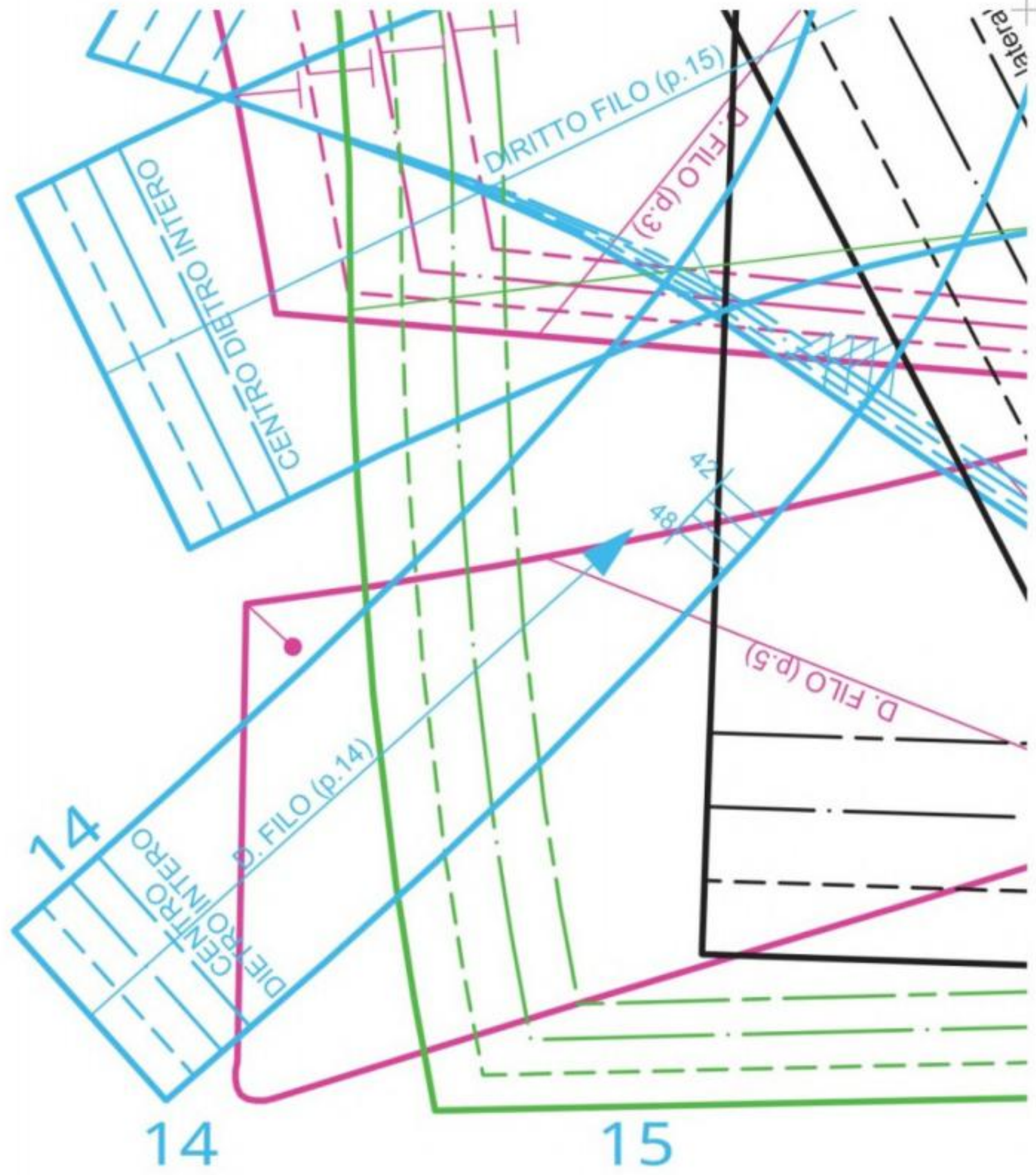



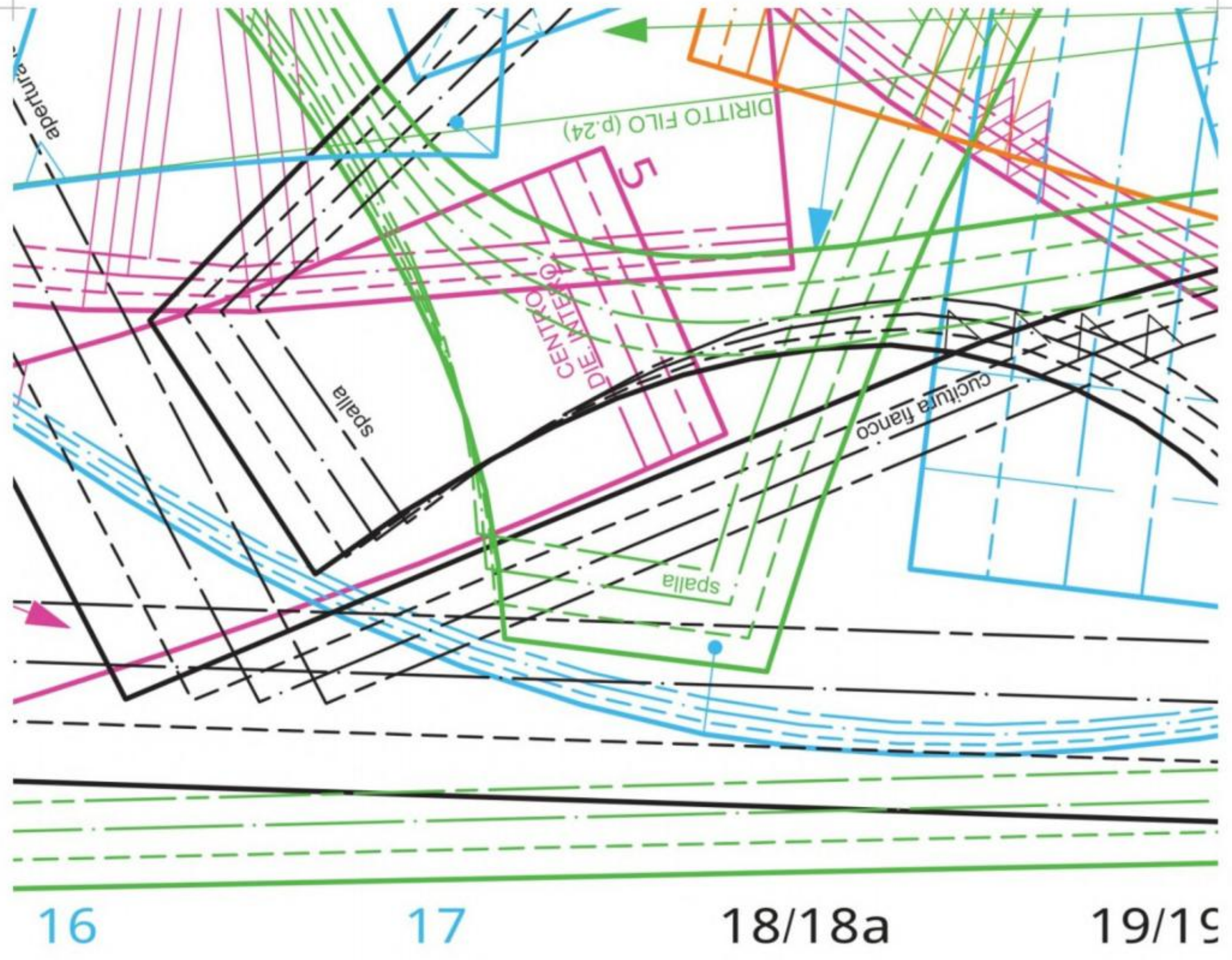



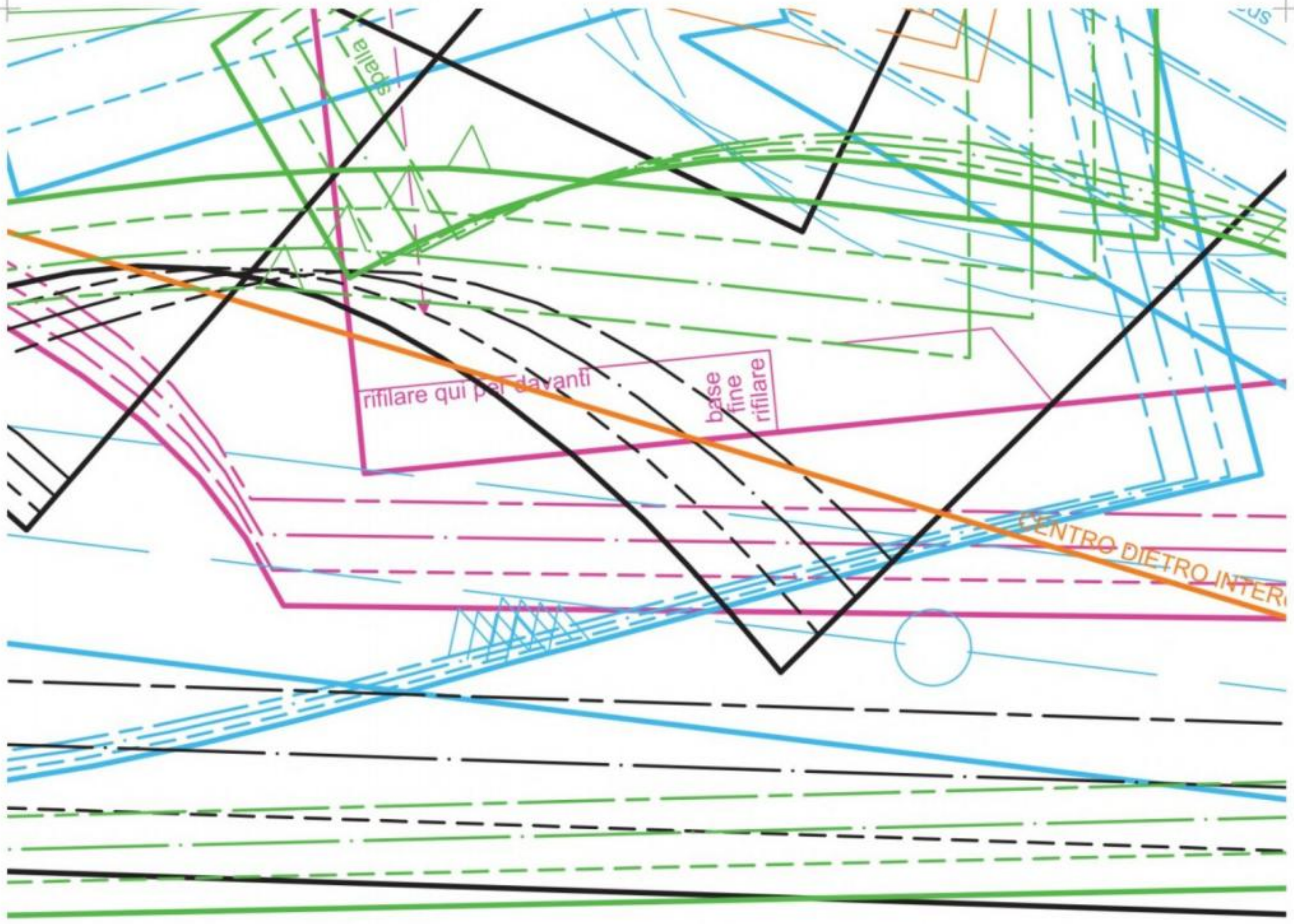

a 20 21 22



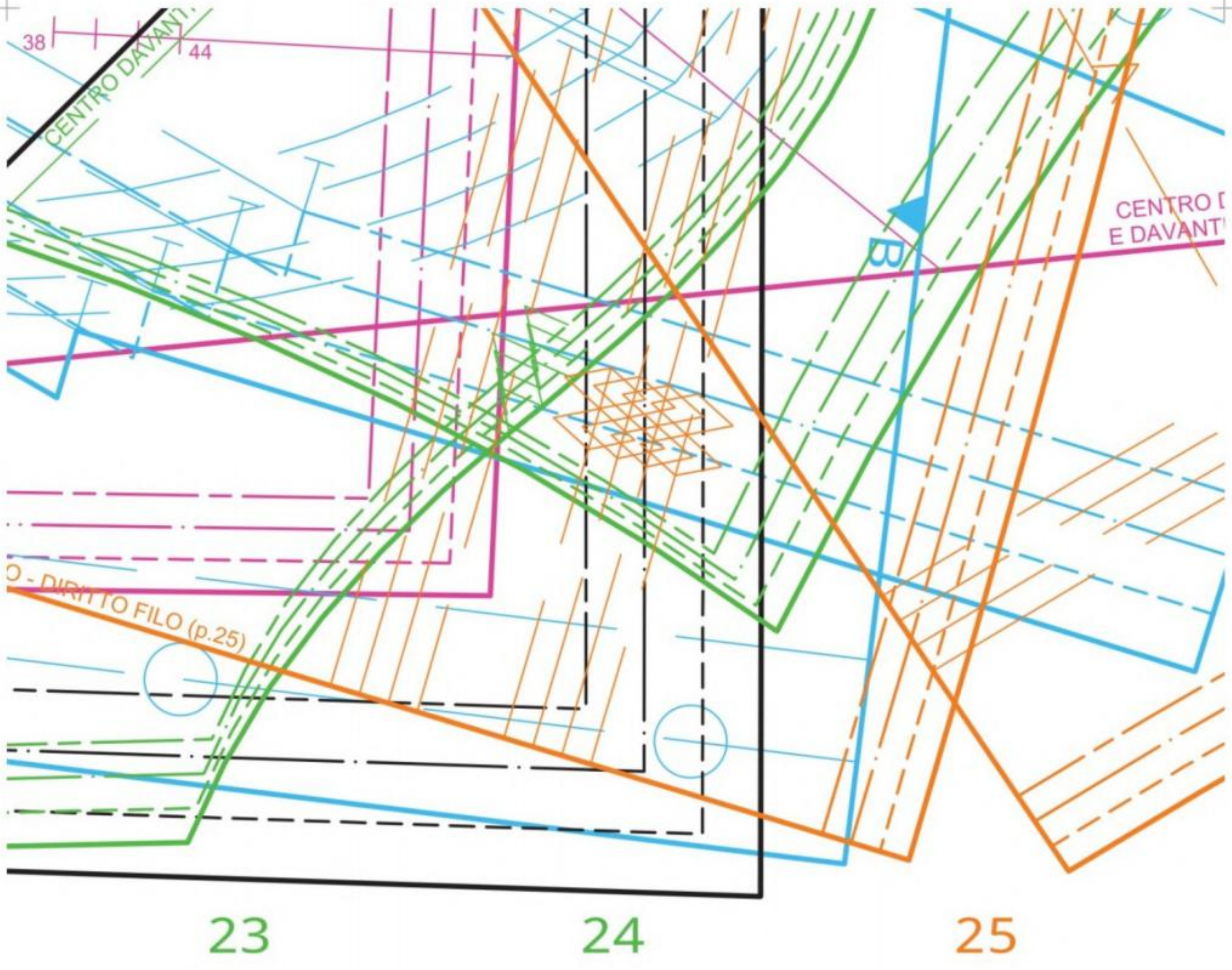



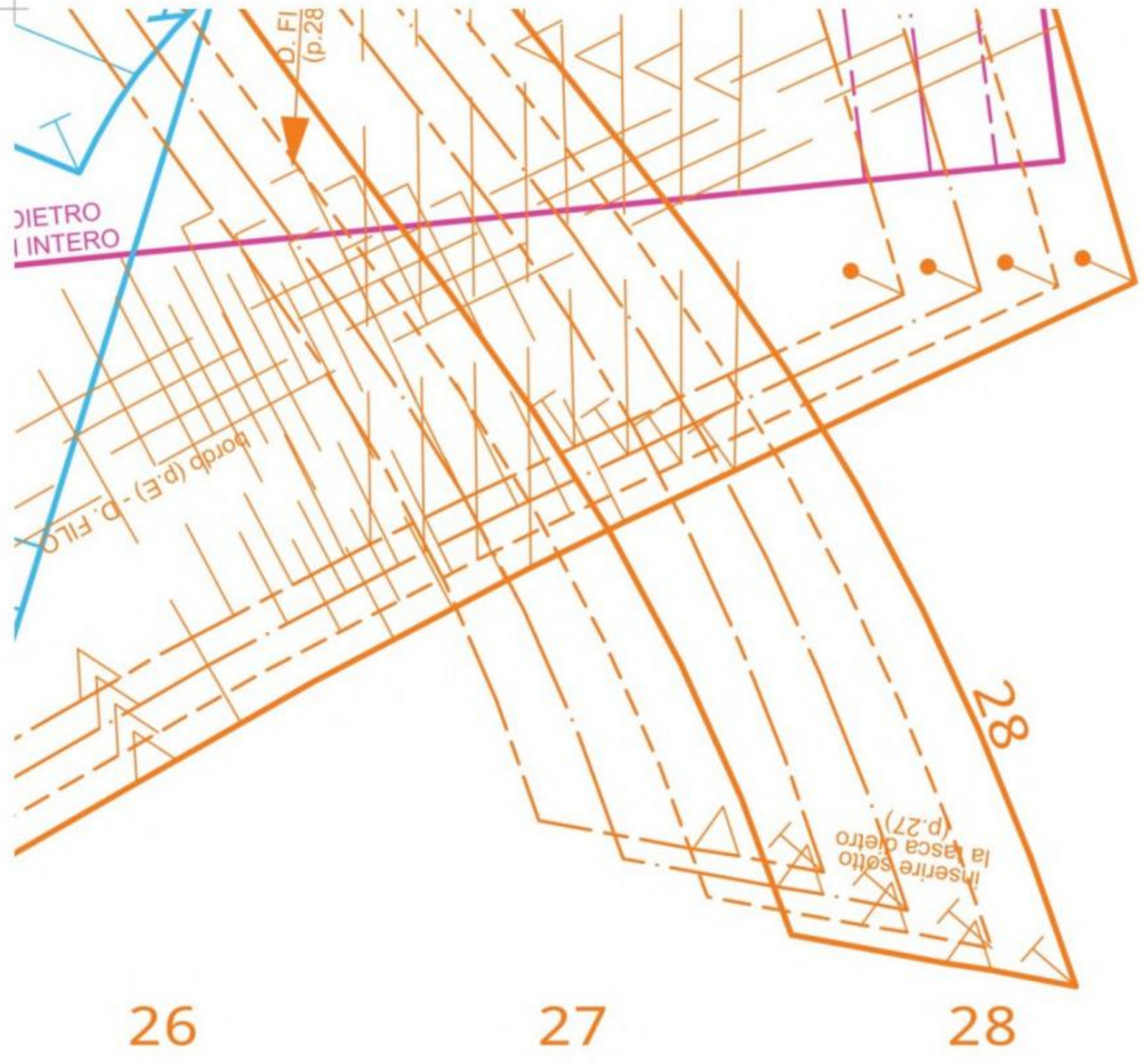



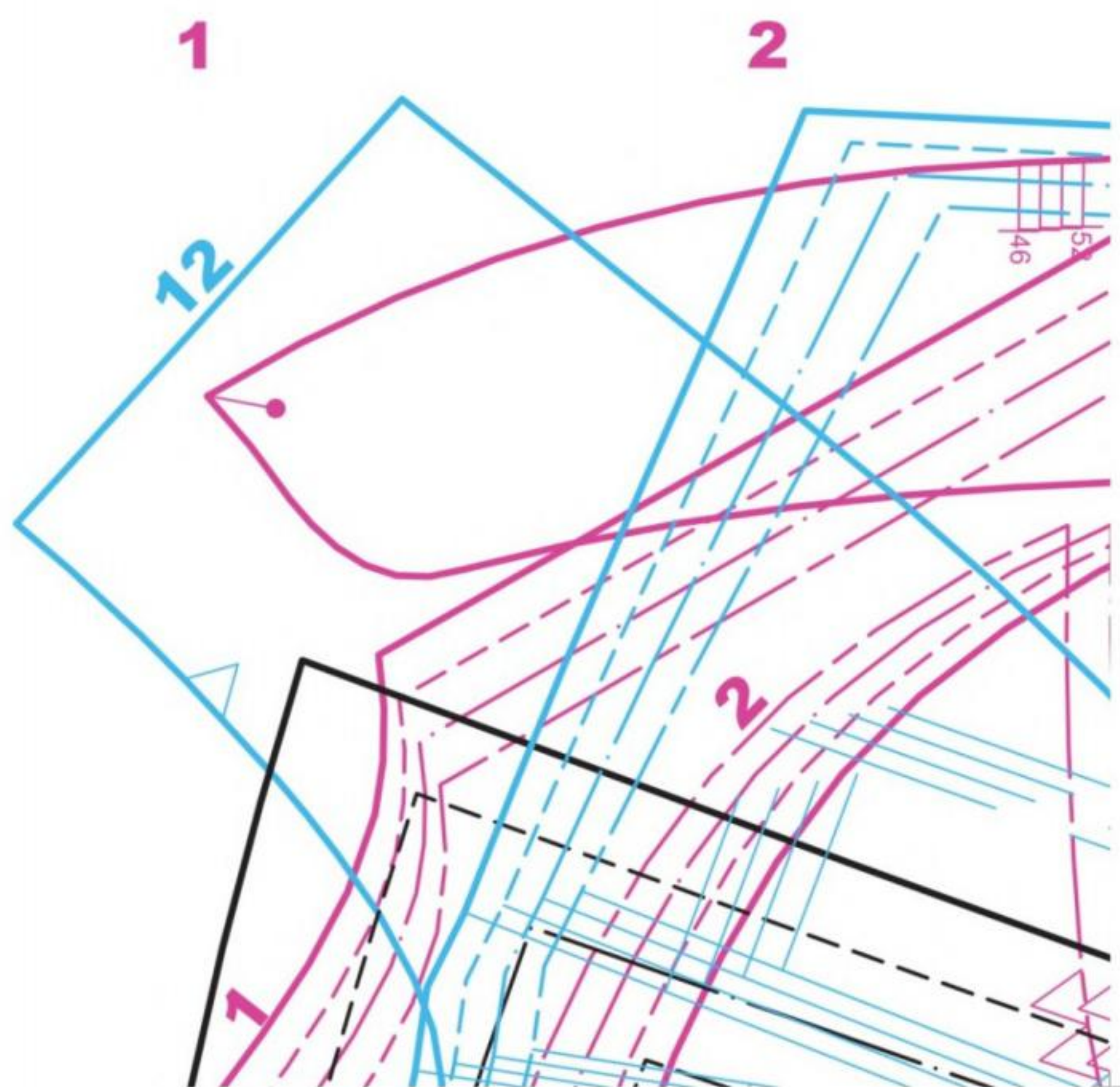



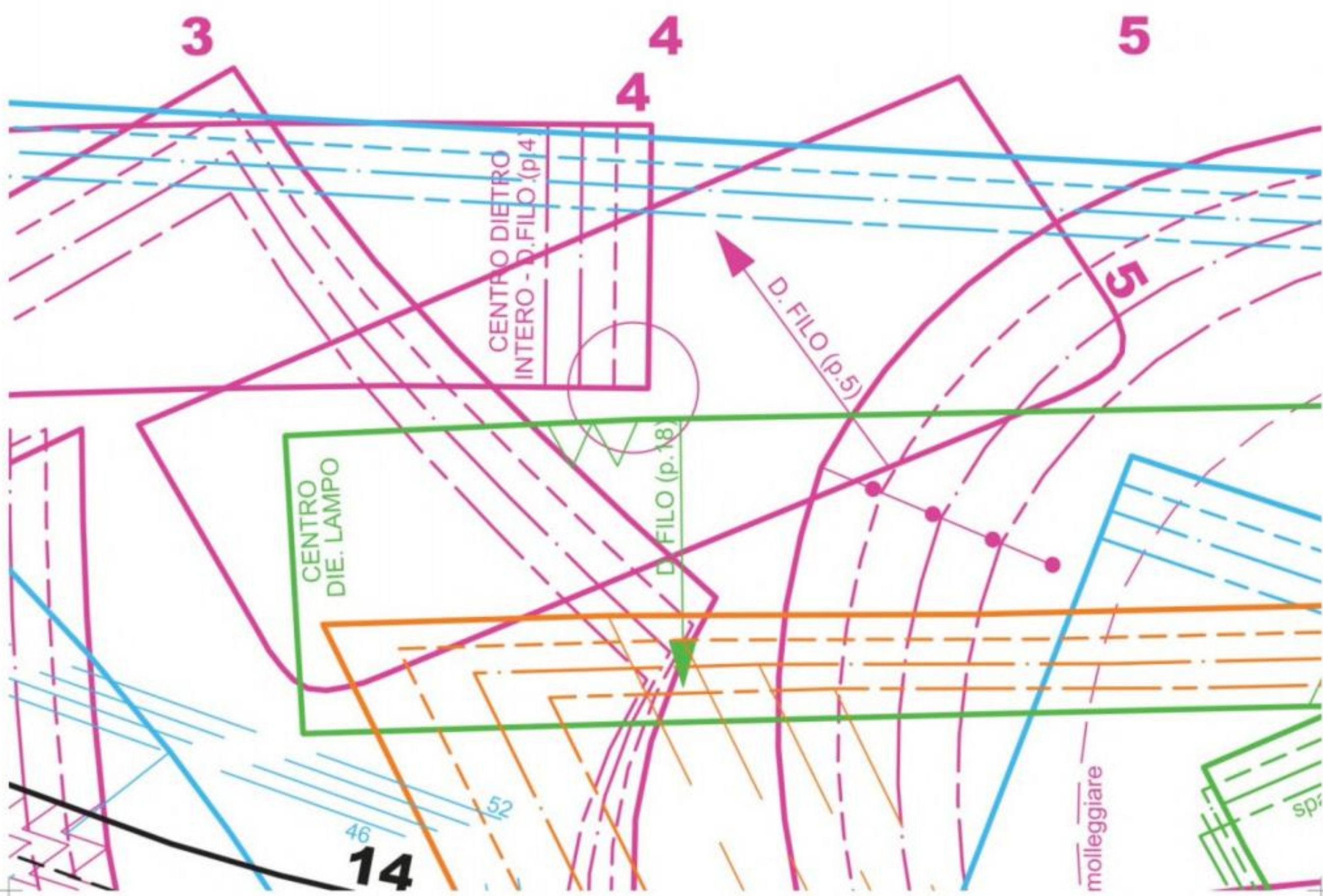



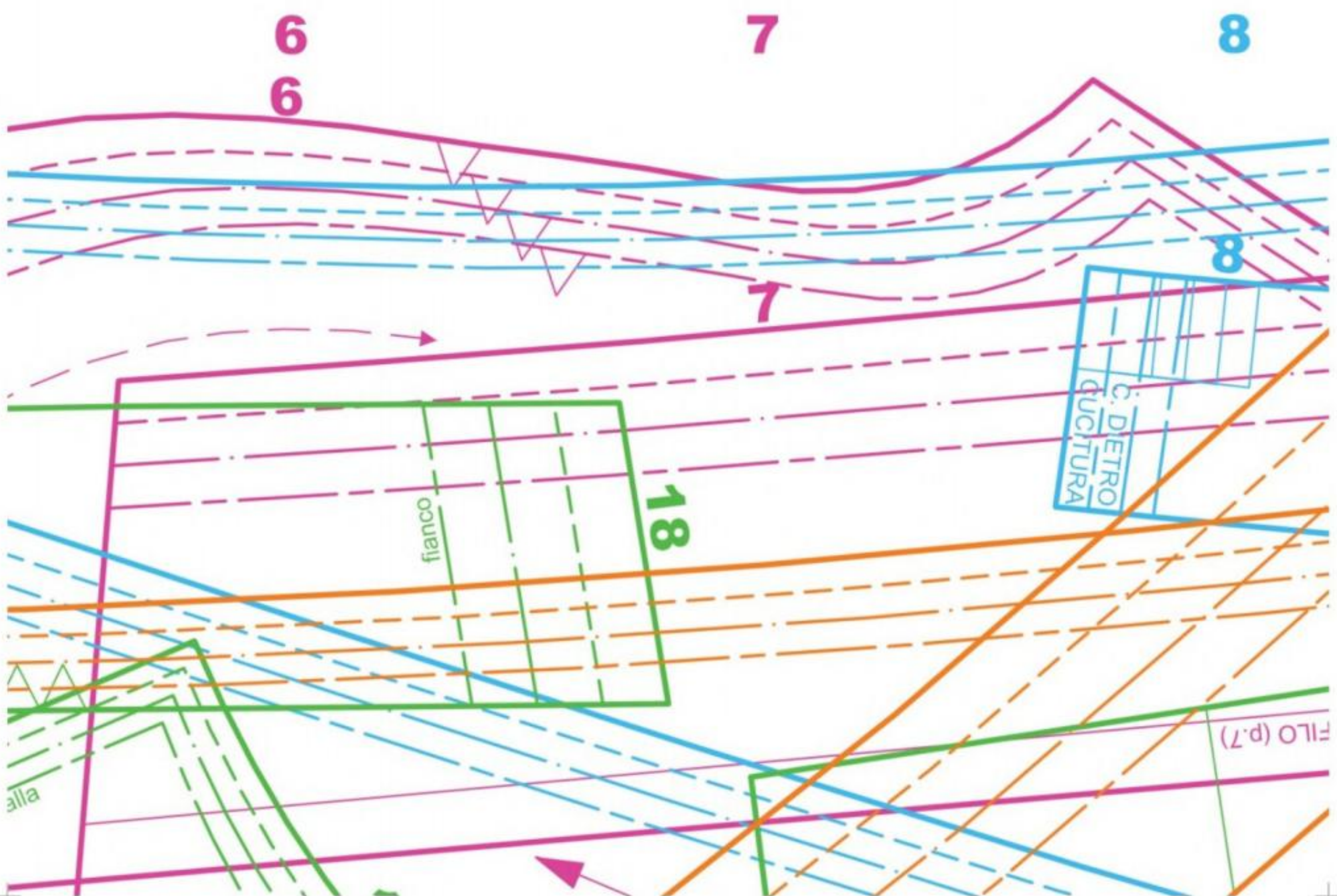



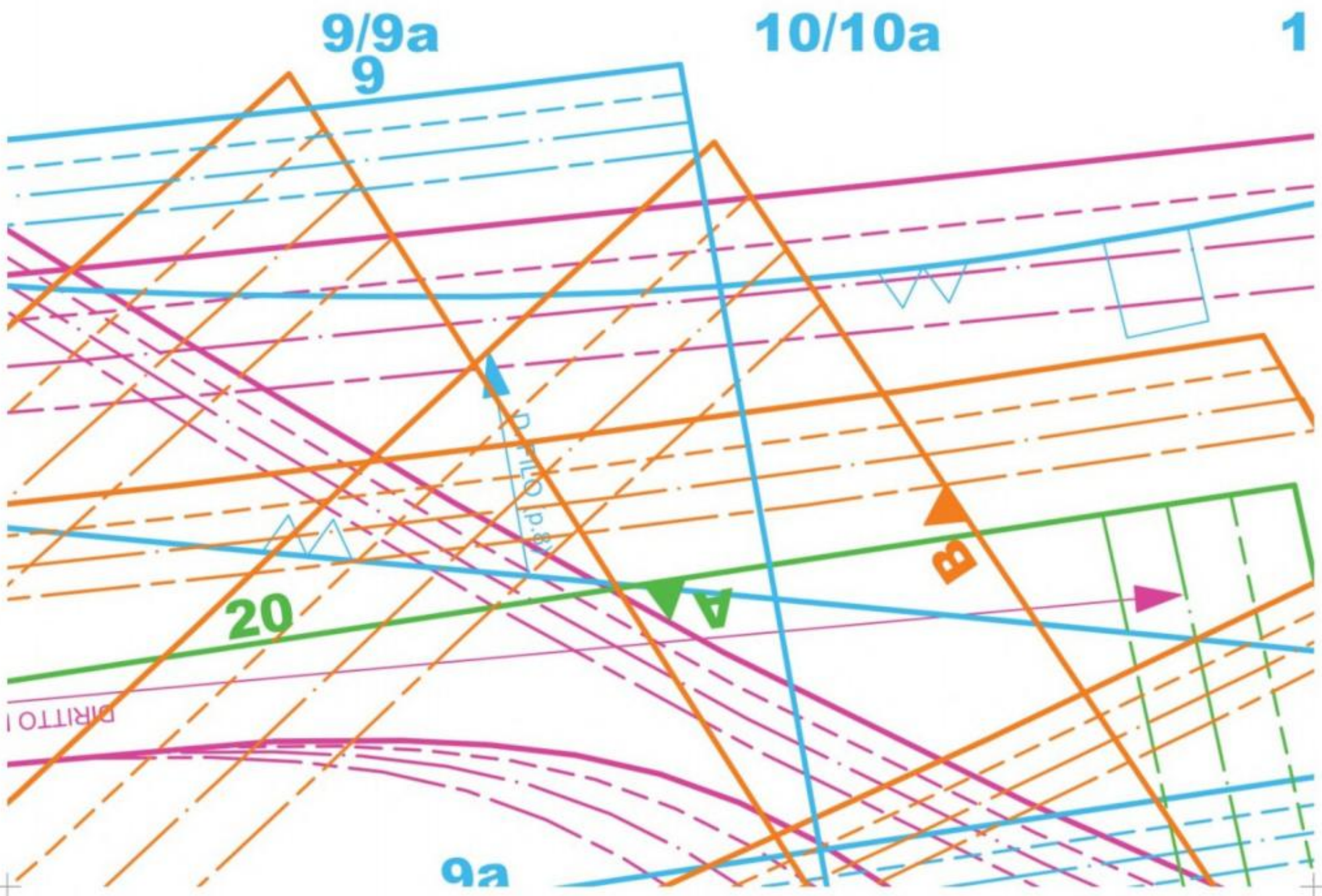



1



**F**  
**ШИТЬЕ И КРОЙ**  
IDEE DA CUCIRE  
**BOUTIQUE**  
**№11/2019**



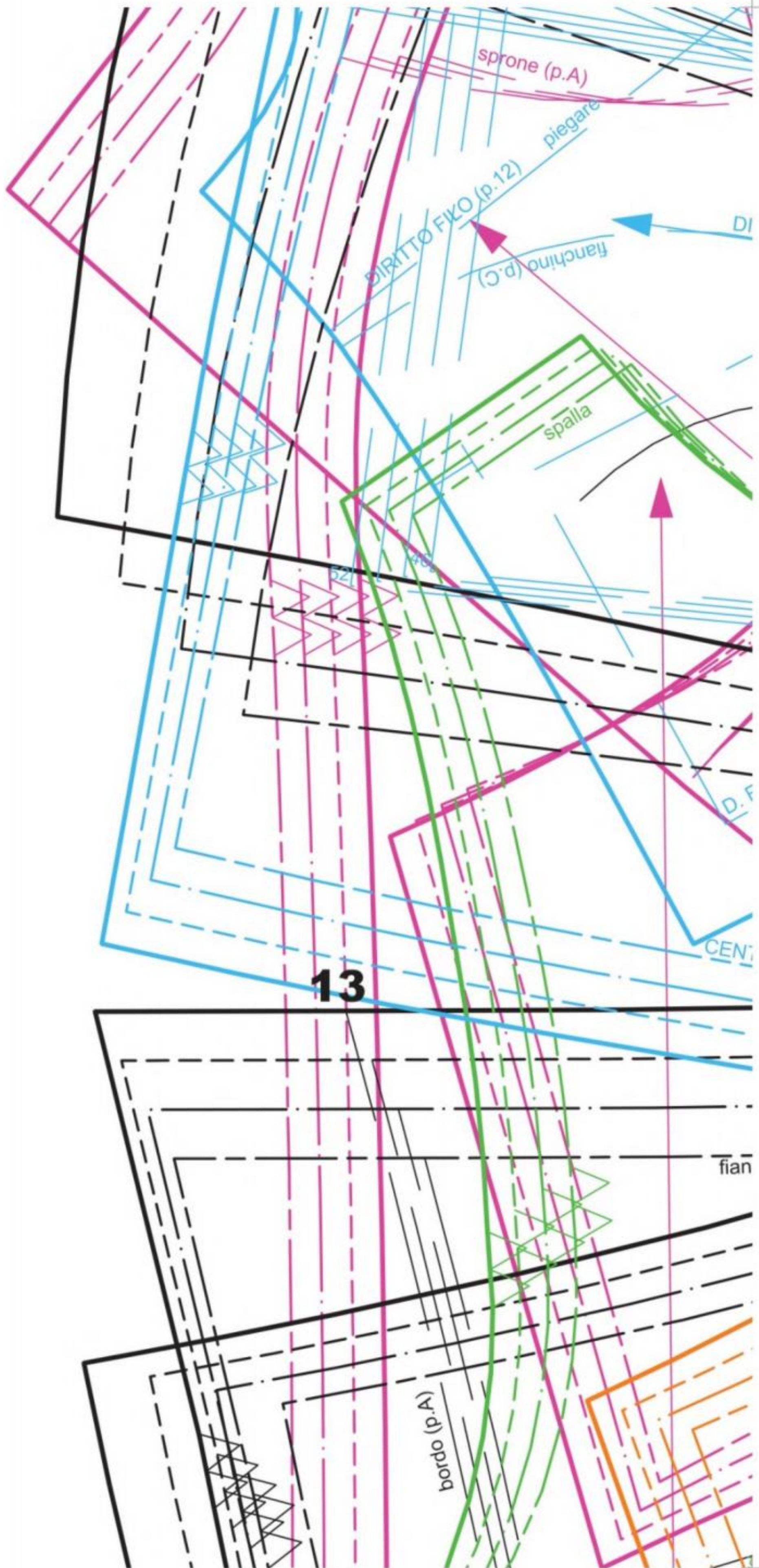



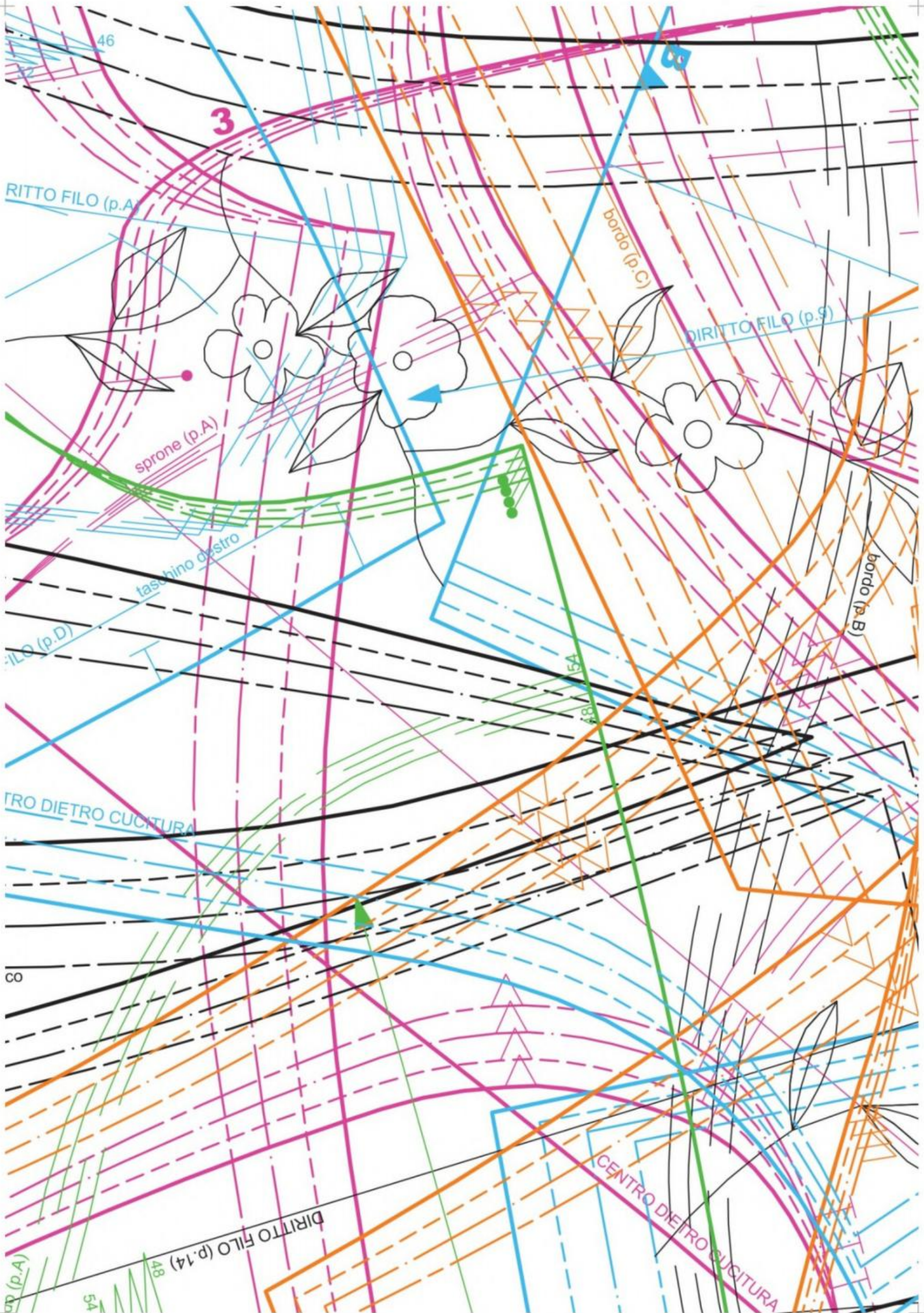

46

3

RITTO FILO (p.A)

bordo (p.C)

DIRITTO FILO (p.S)

sprone (p.A)

fascino destro

FILO (p.D)

bordo (p.B)

DIETRO DIETRO CUCITURA

48 54

50

CENTRO DIETRO CUCITURA

DIRITTO FILO (p.14)

54

48



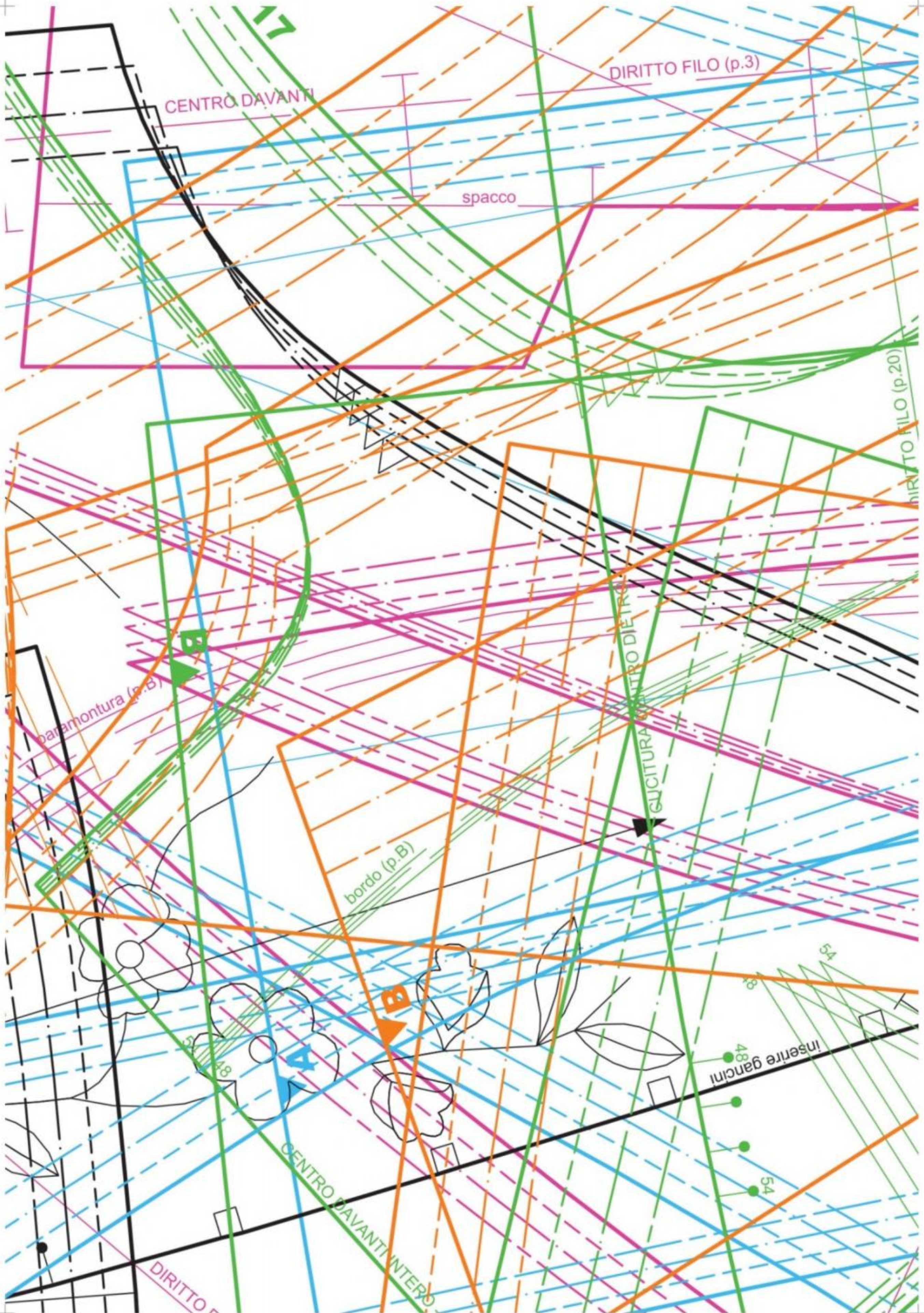



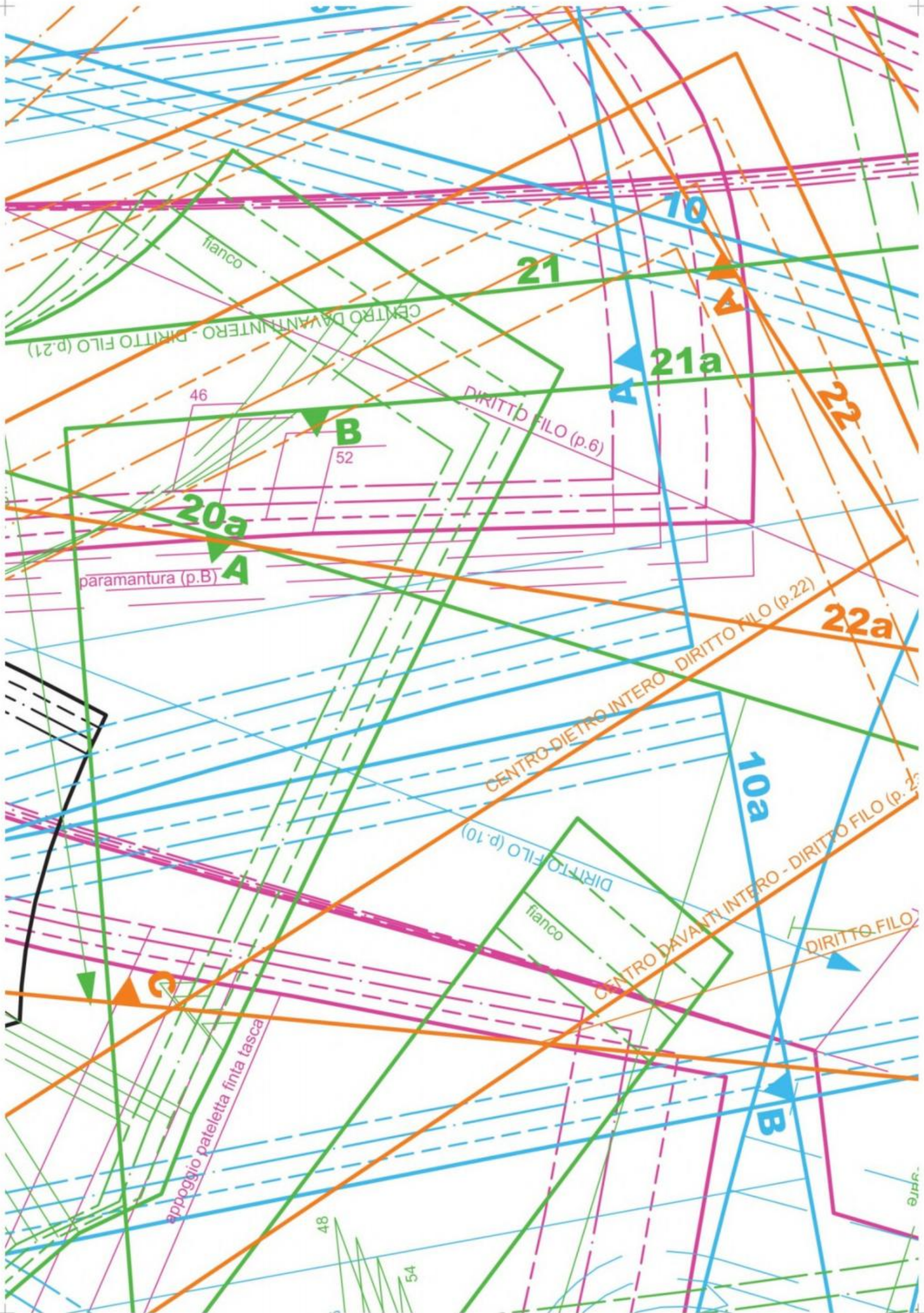

fianco

CENTRO DAVANTI INTERO - DIRITTO FILO (p.21)

21

10

21a

46

B

52

DIRITTO FILO (p.6)

20a

paramantura (p.B)

22

22a

CENTRO DIETRO INTERO - DIRITTO FILO (p.22)

10a

DIRITTO FILO (p.10)

fianco

CENTRO DAVANTI INTERO - DIRITTO FILO (p.21)

DIRITTO FILO

appoggio pateletta finta tasca

48

54

B

11a



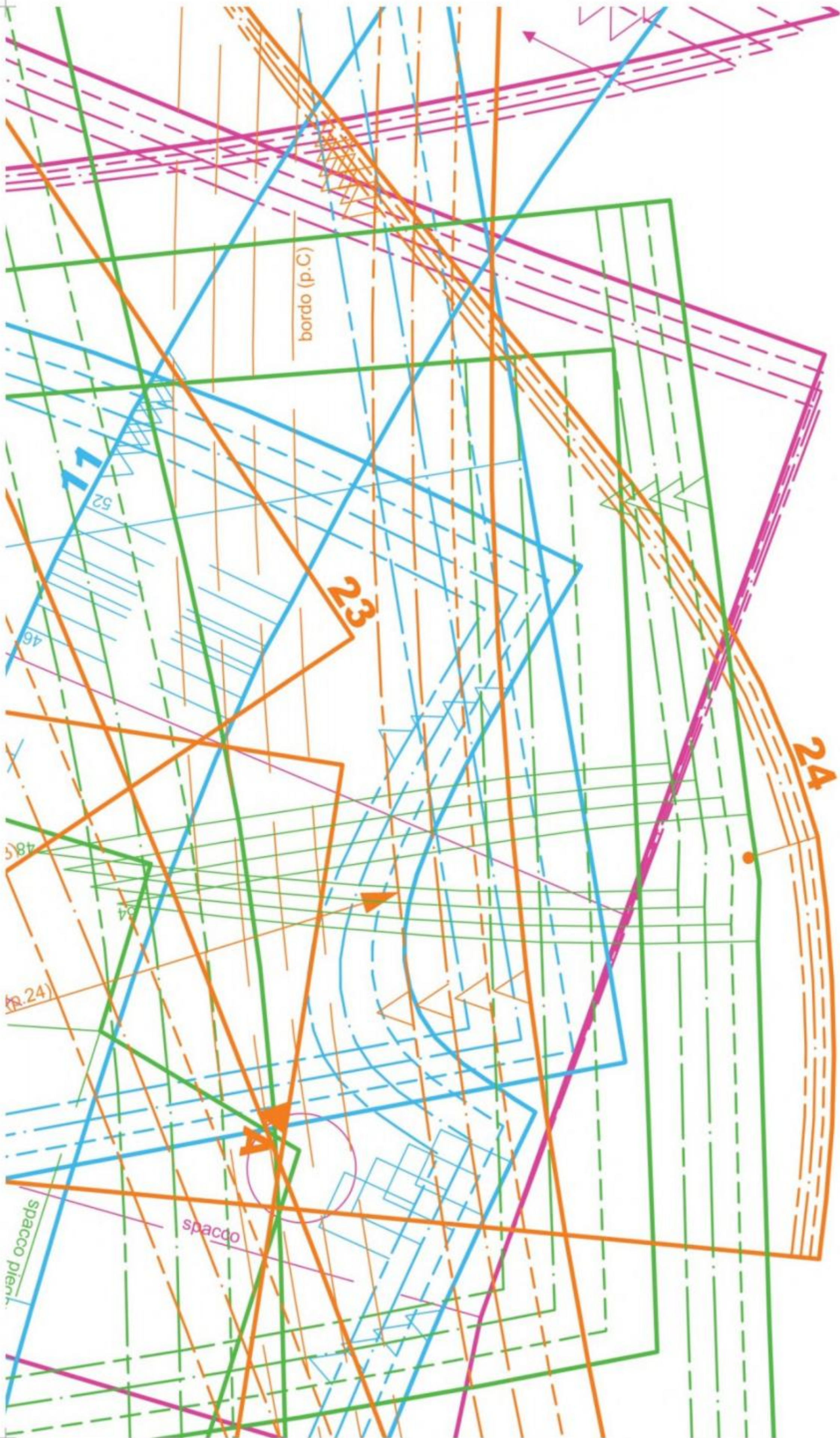



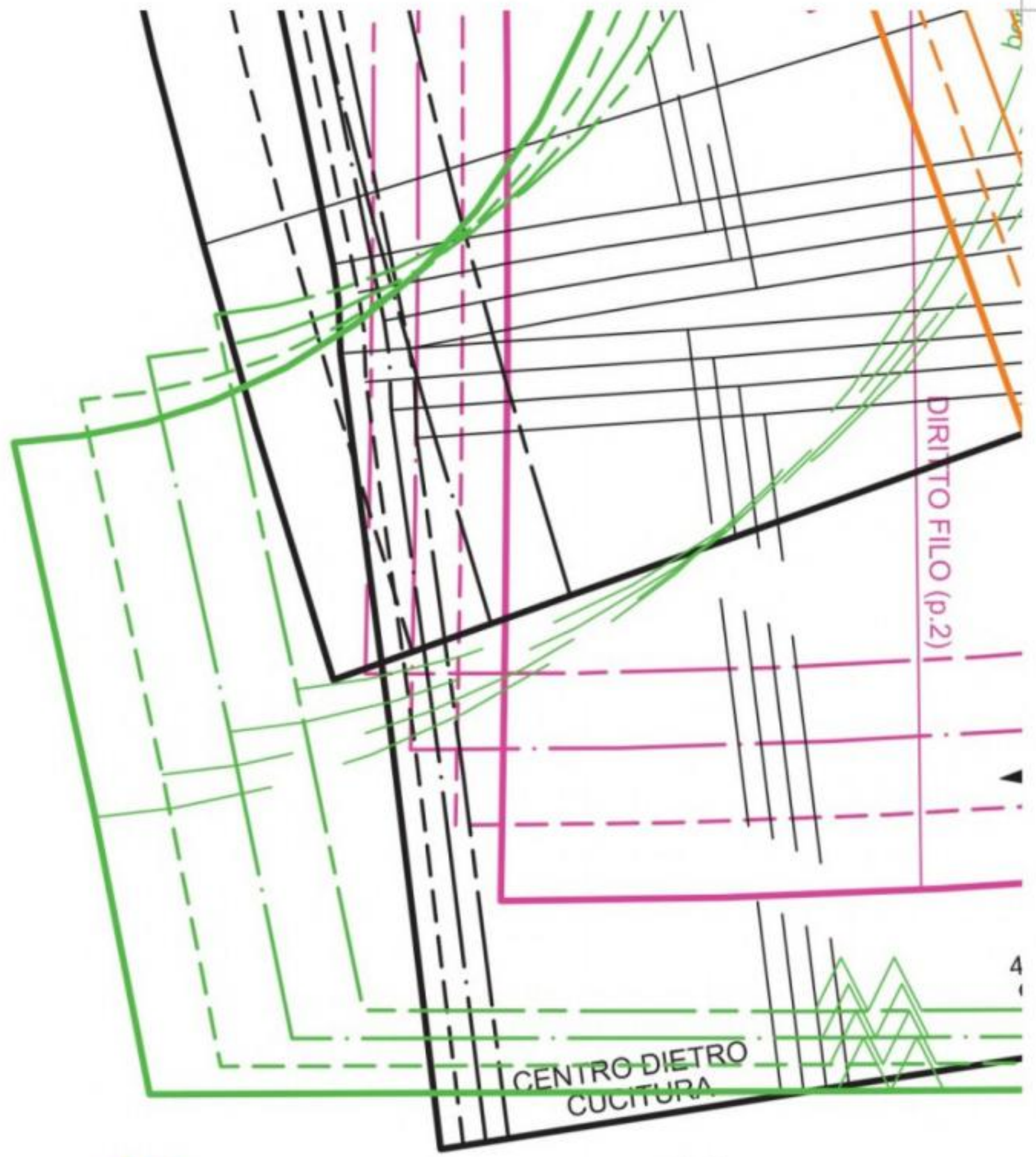

**12**

**13**







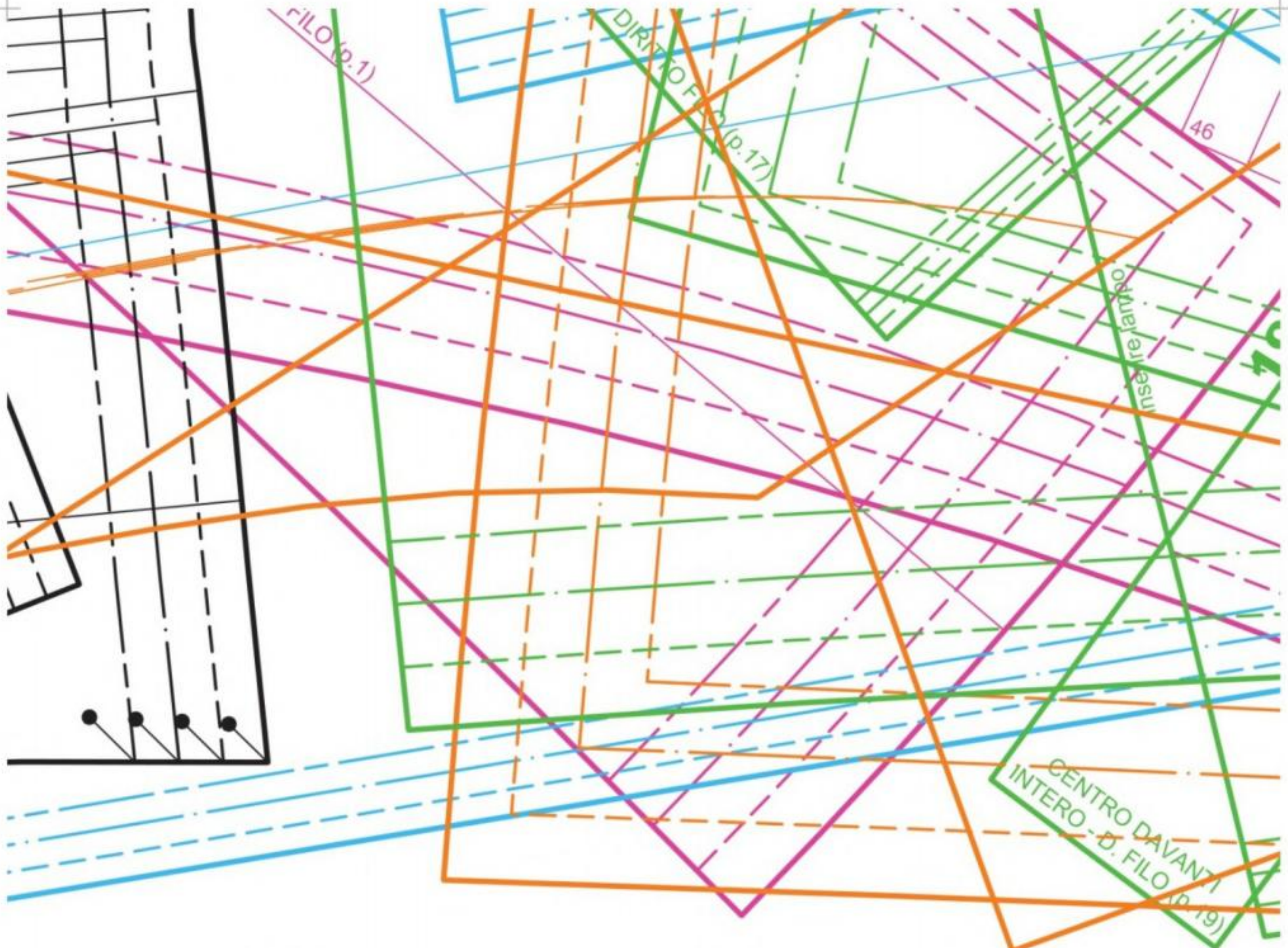

**17**

**18**

**19**



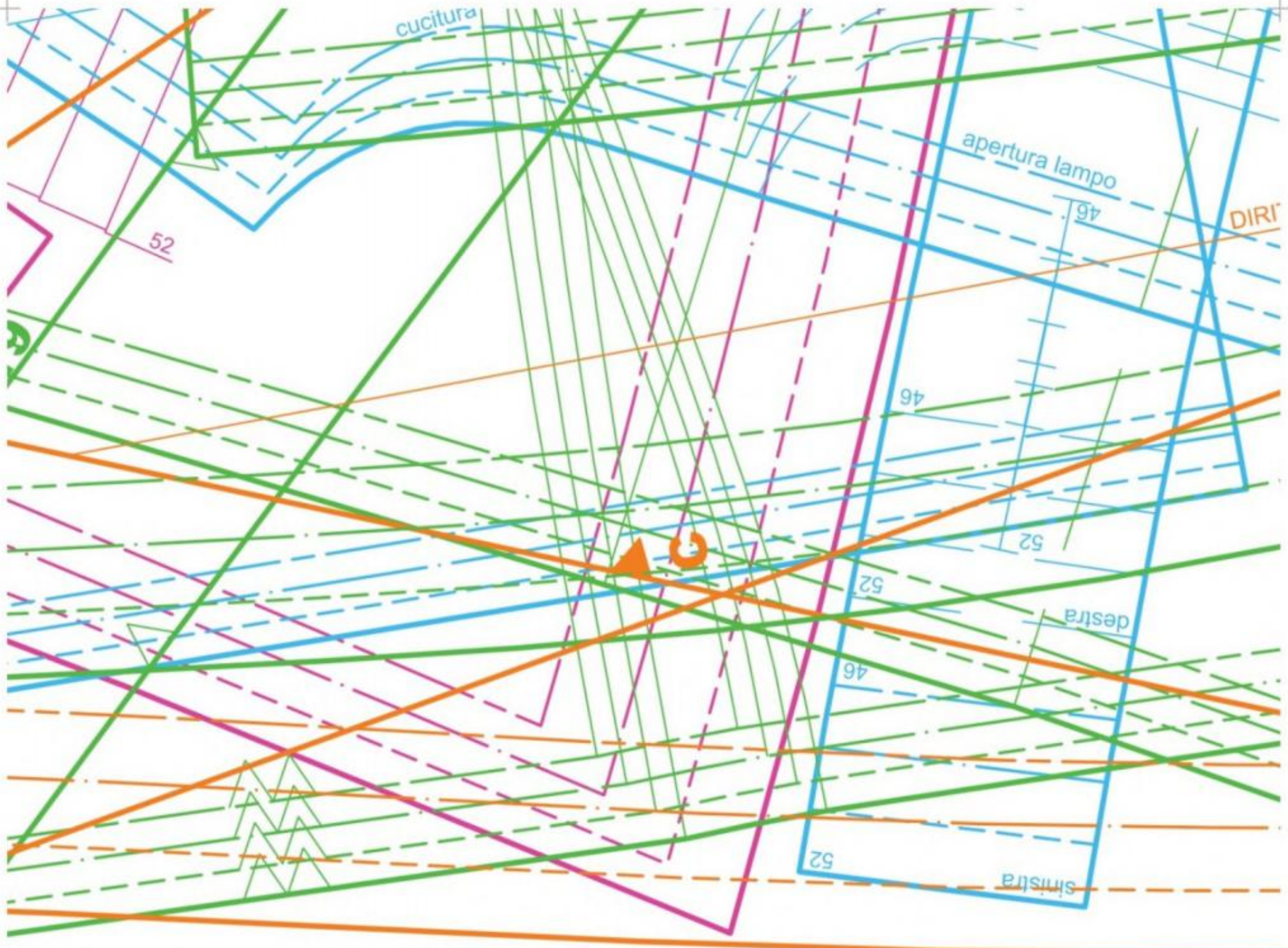

**20/20a**

**21/21a**

**22/22a**



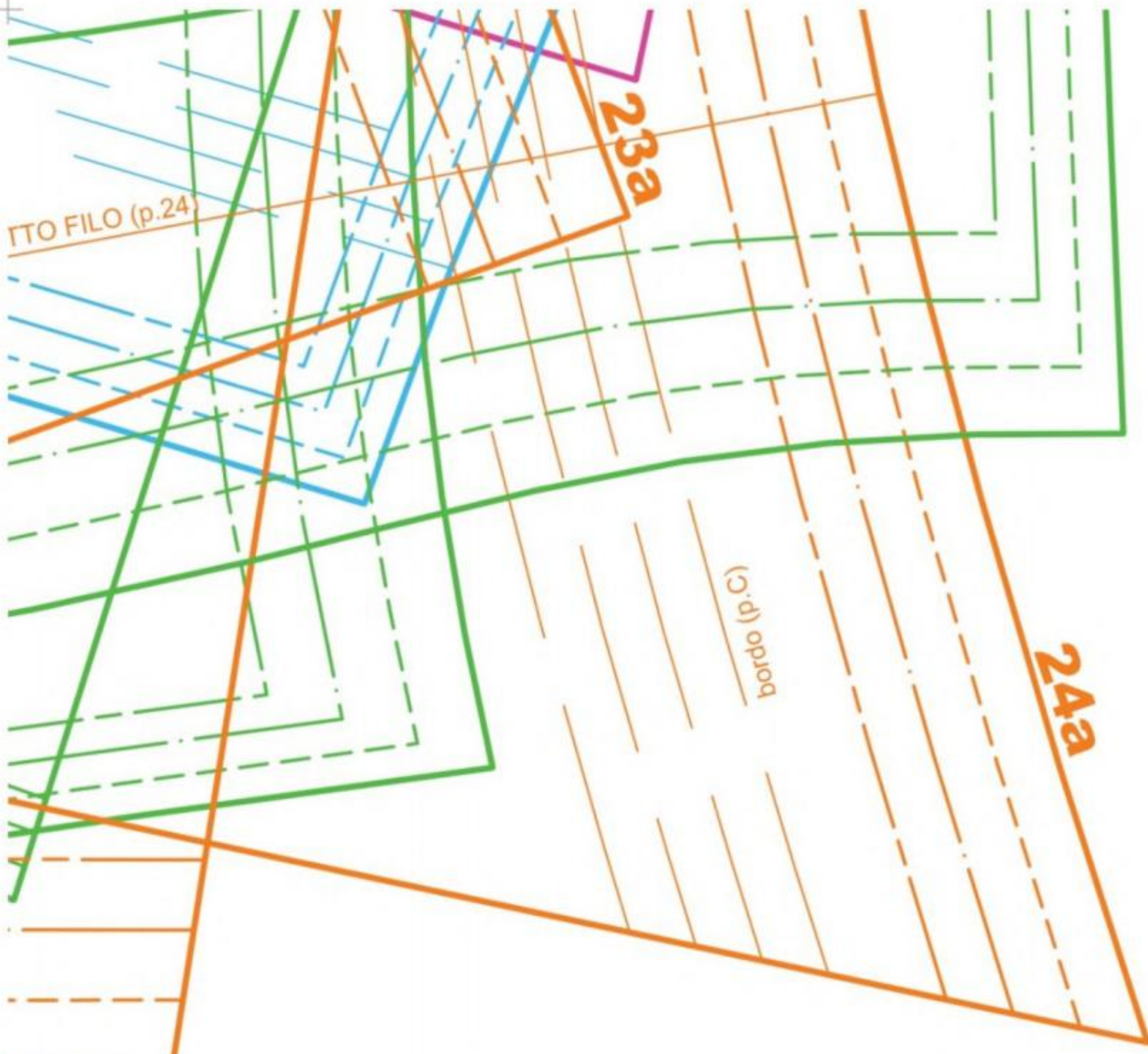

**22a**

**23/23a**

**24/24a**



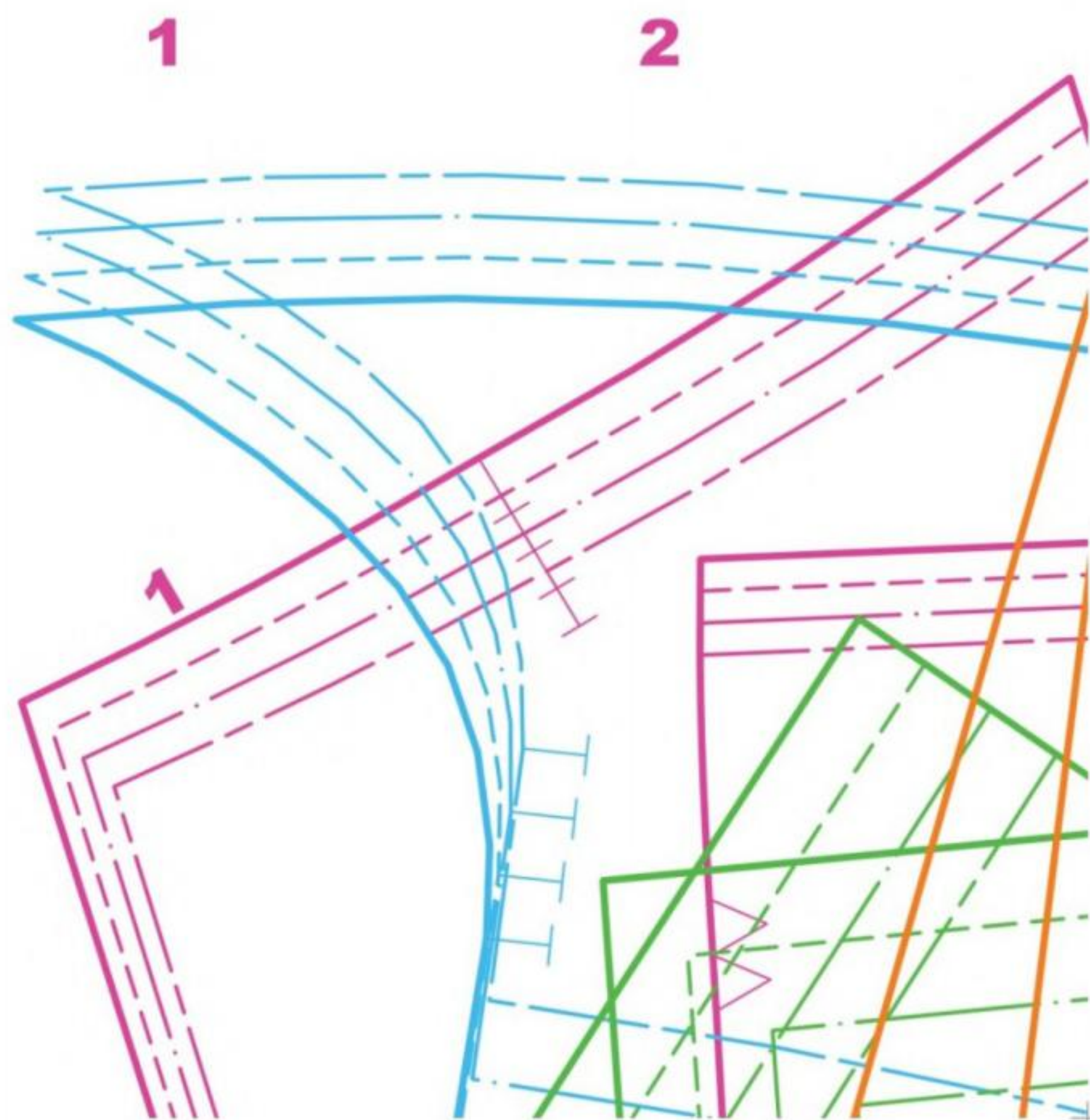



3

4

5

6

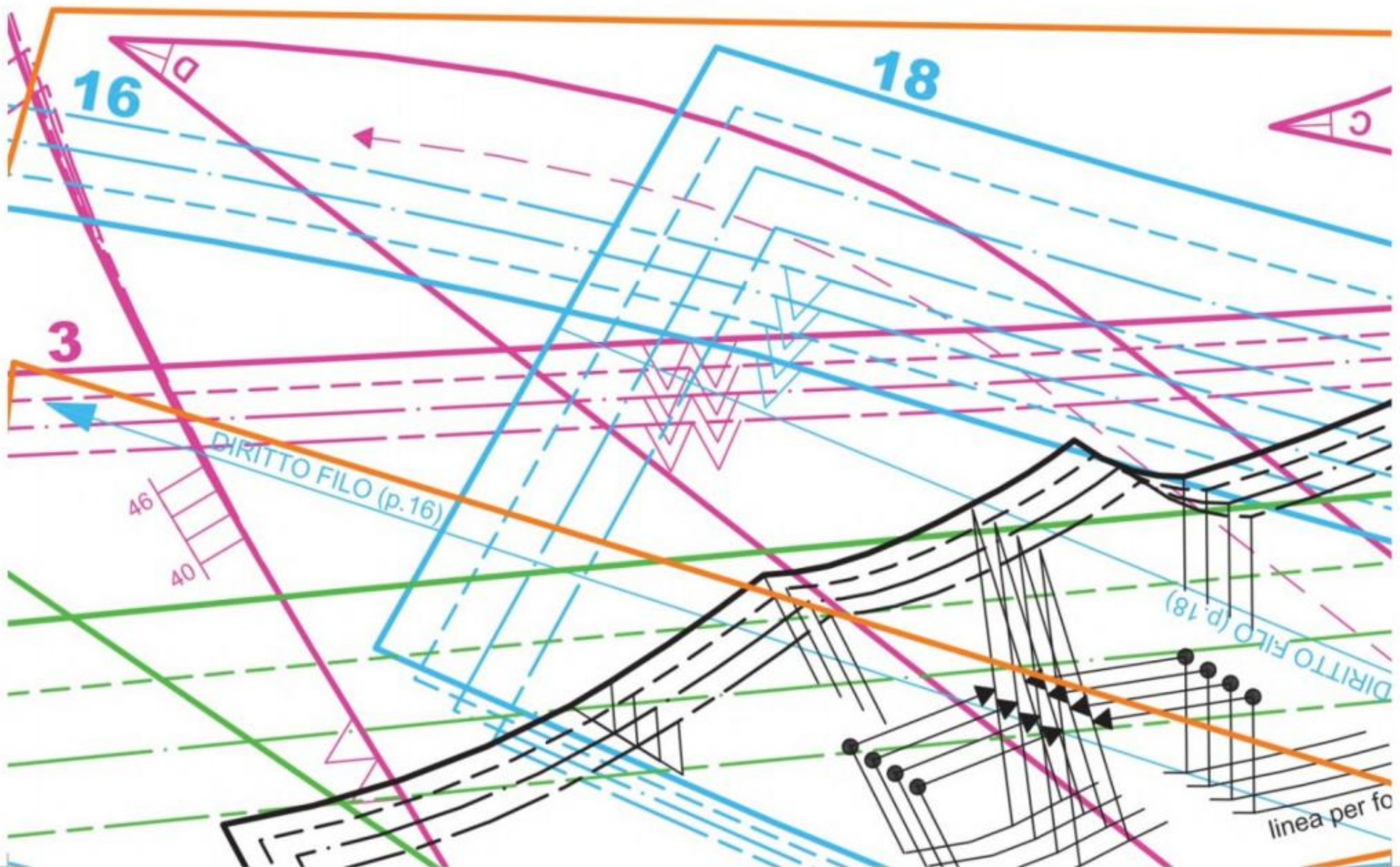



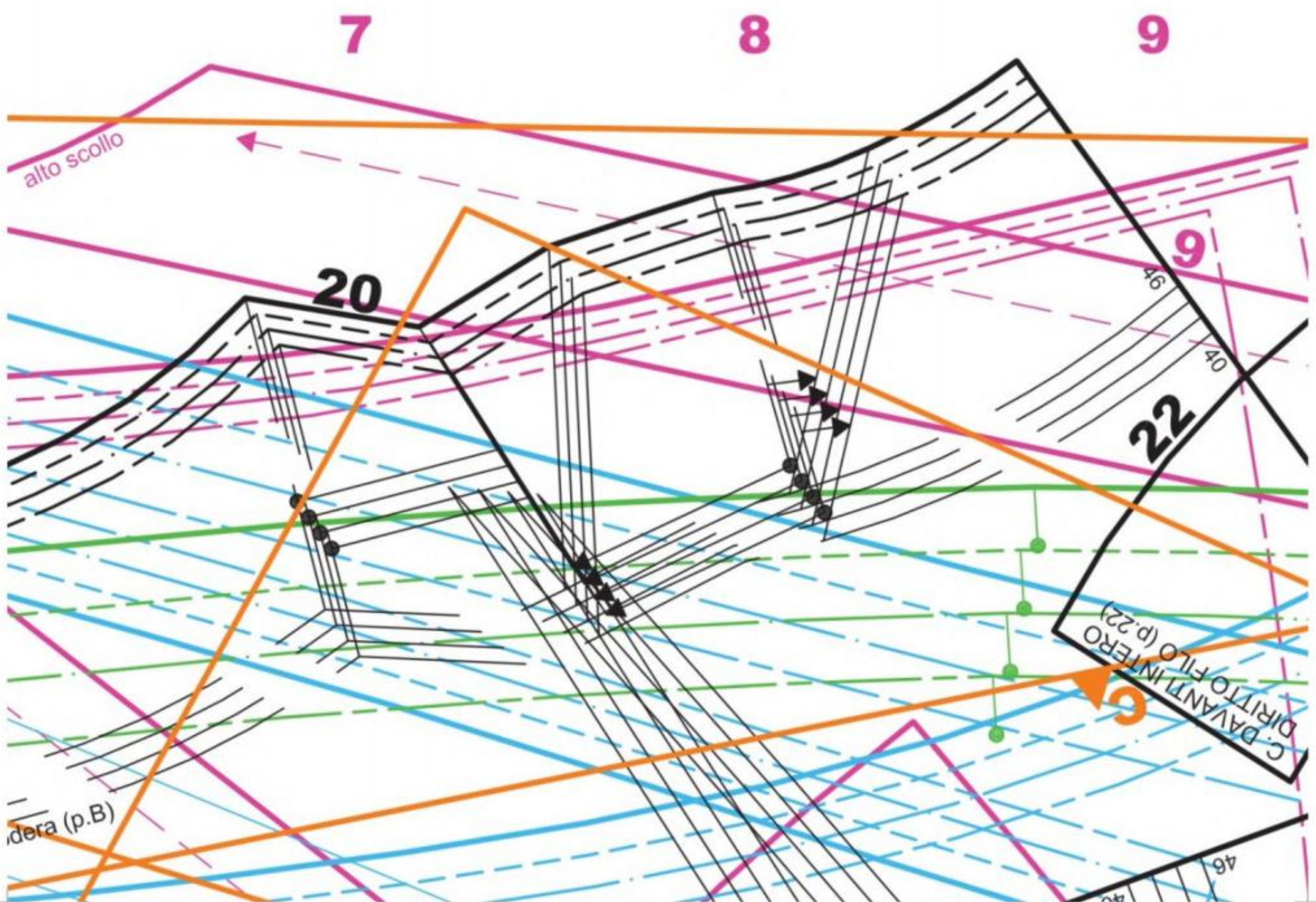



10

11

12

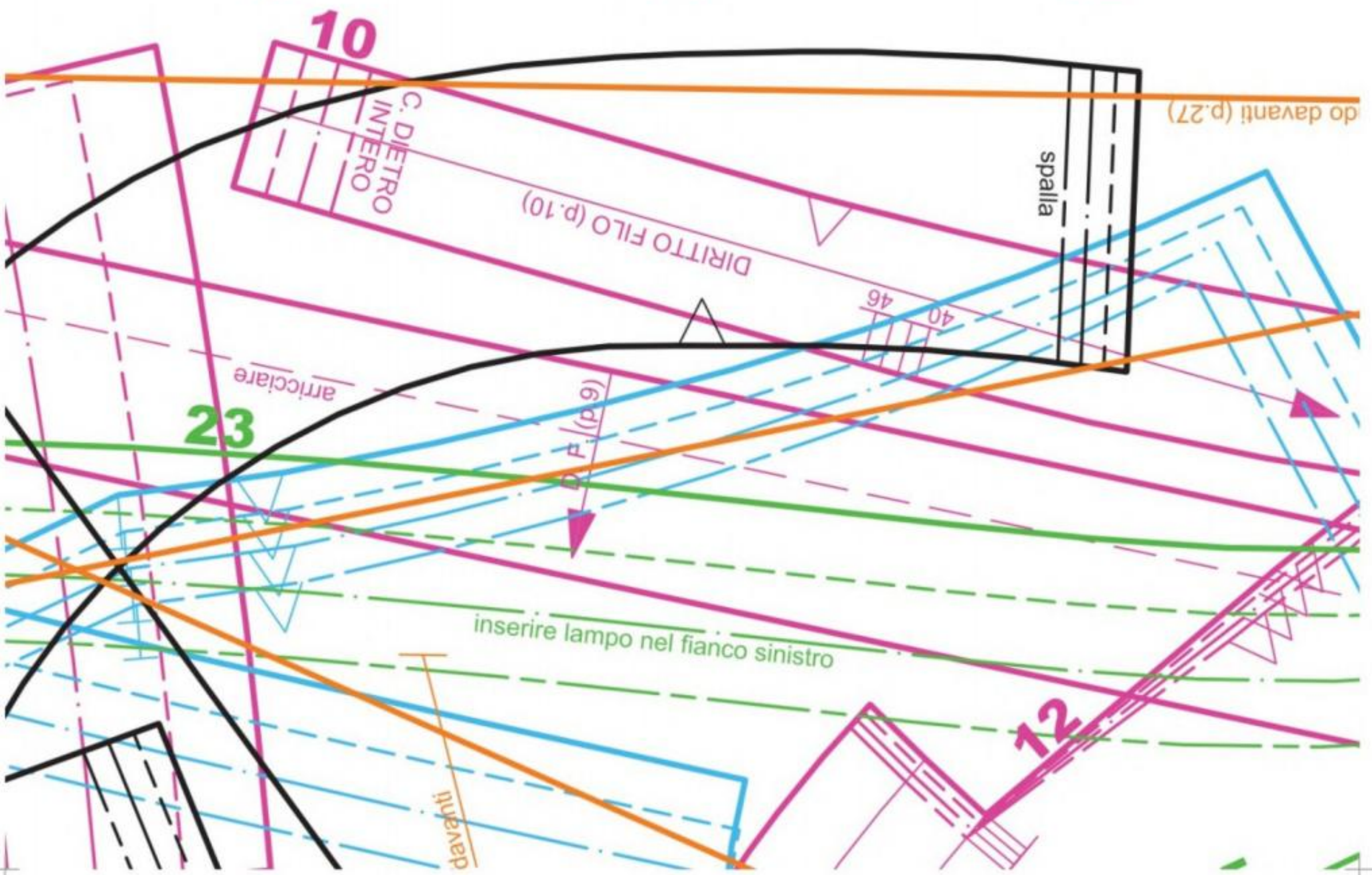

10

C. DIETRO  
INTERO

DIRITTO FILO (p.10)

spalla

arriciare

23

D.F. (p.9)

inserire lampo nel fianco sinistro

davanti

12

do davanti (p.27)



13



**G**  
**ШИТЬЕ И КРОЙ**  
IDEE DA CUCIRE  
**BOUTIQUE**  
№11/2019



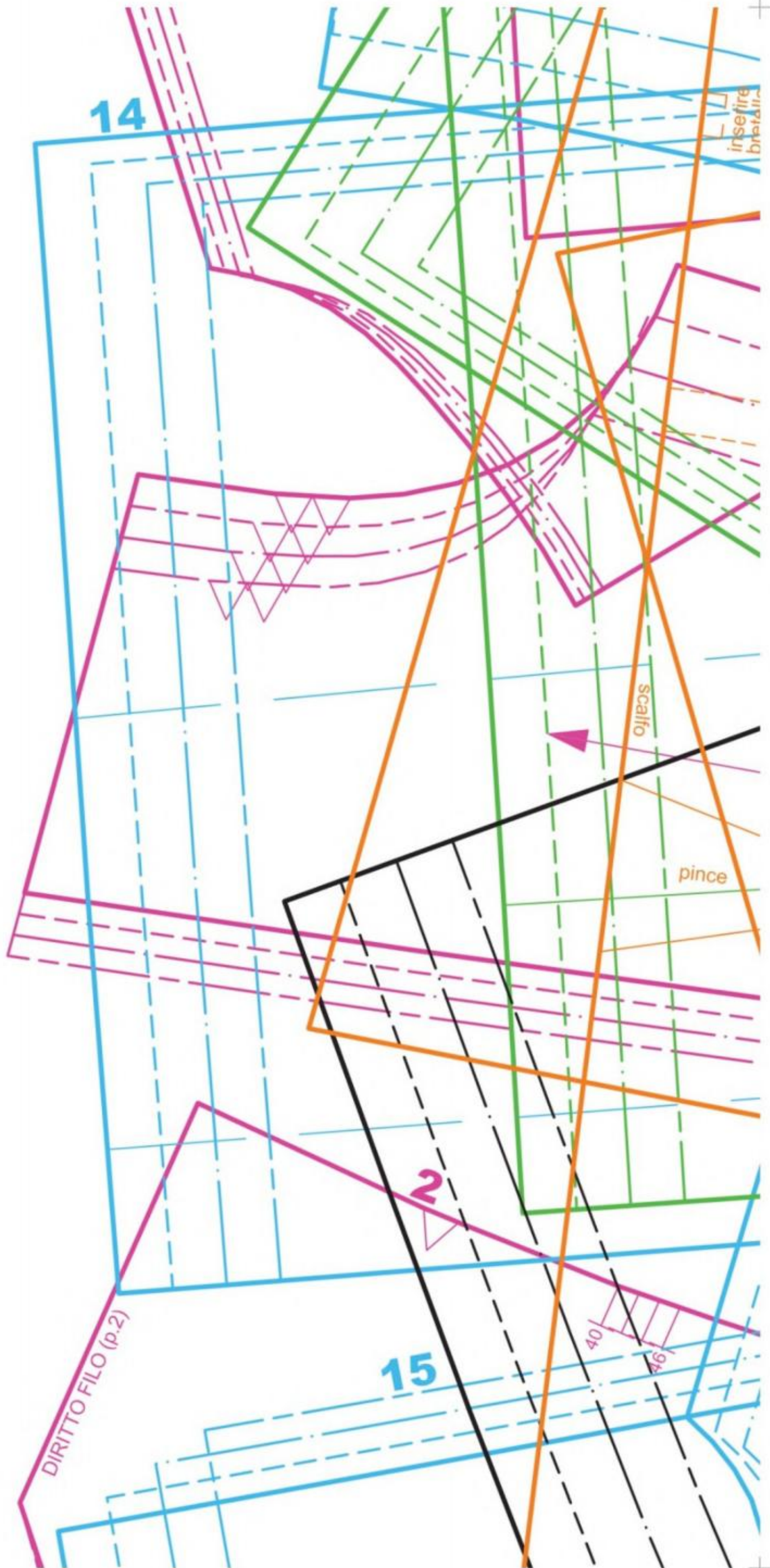



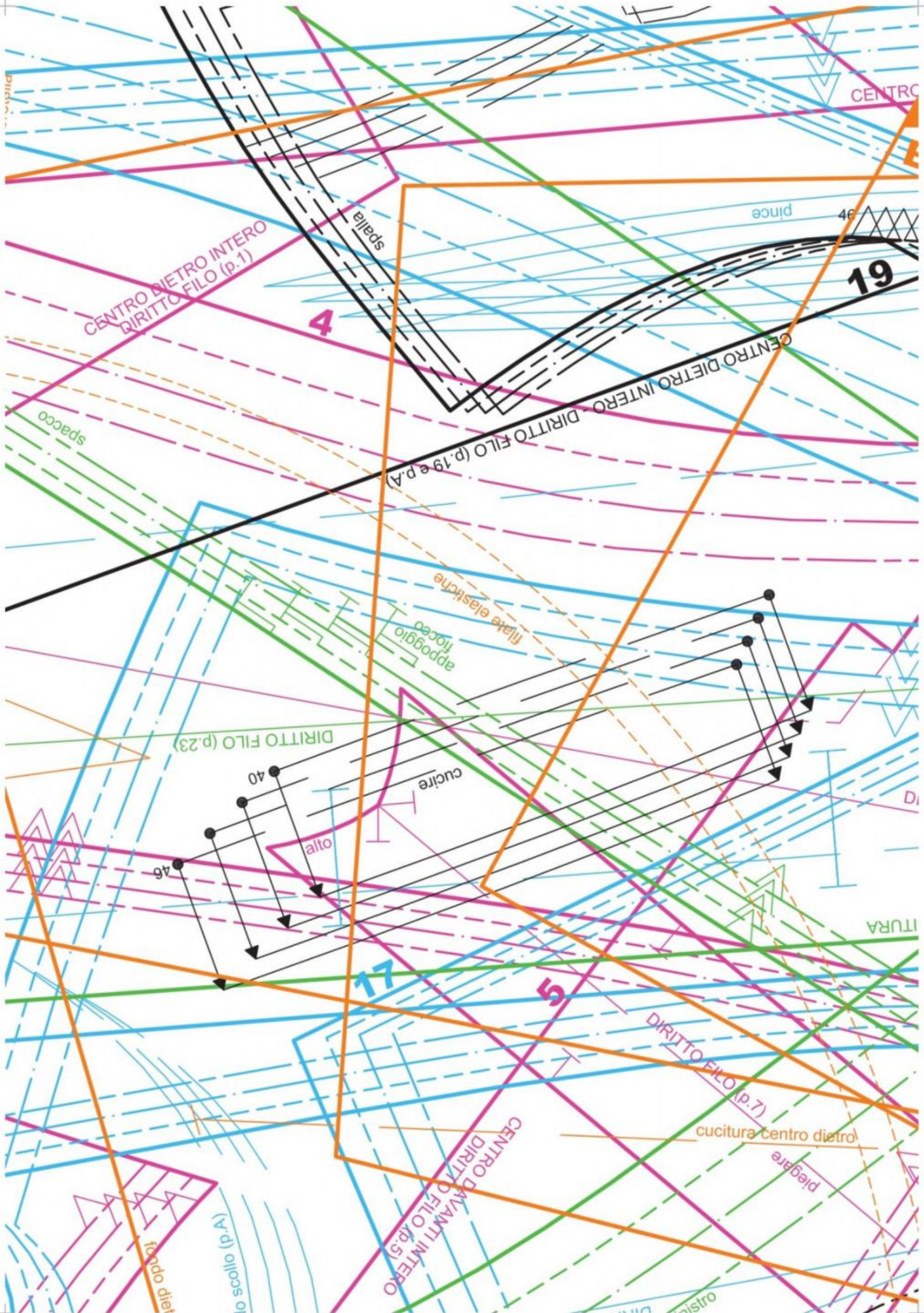

CENTRO

pince

46

19

CENTRO DIETRO INTERO  
DIRITTO FILO (p.1)

4

spalla

CENTRO DIETRO INTERO  
DIRITTO FILO (p.19 e p.A)

spacco

filate elastiche

appoggio  
flocco

DIRITTO FILO (p.23)

40

cuire

alto

46

17

5

DIRITTO FILO (p.7)

ITURA

cucitura centro dietro

piegare

CENTRO DAVANTI INTERO  
DIRITTO FILO (p.5)

foro bottoni

lo scollo (p.A)

sinistro



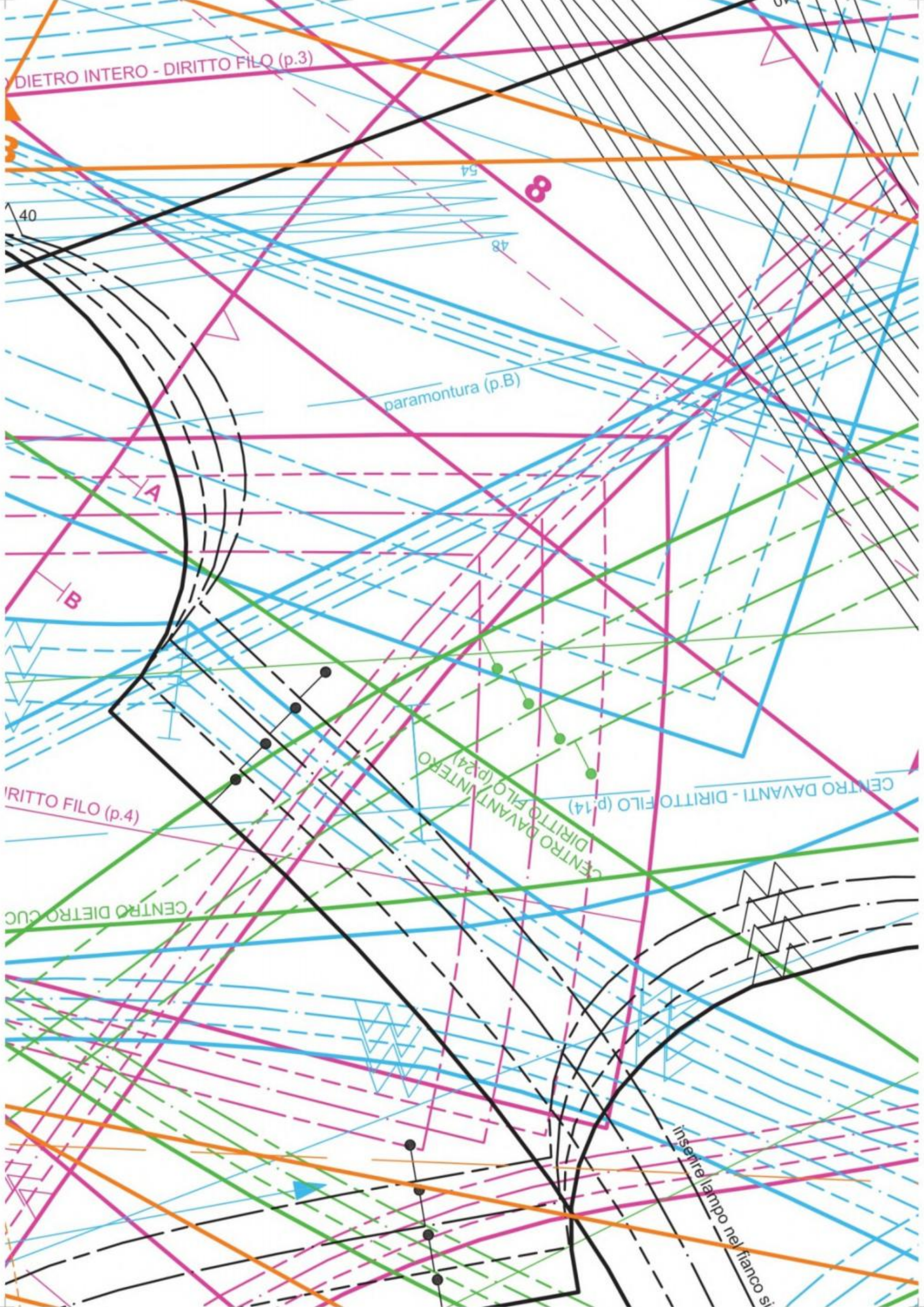



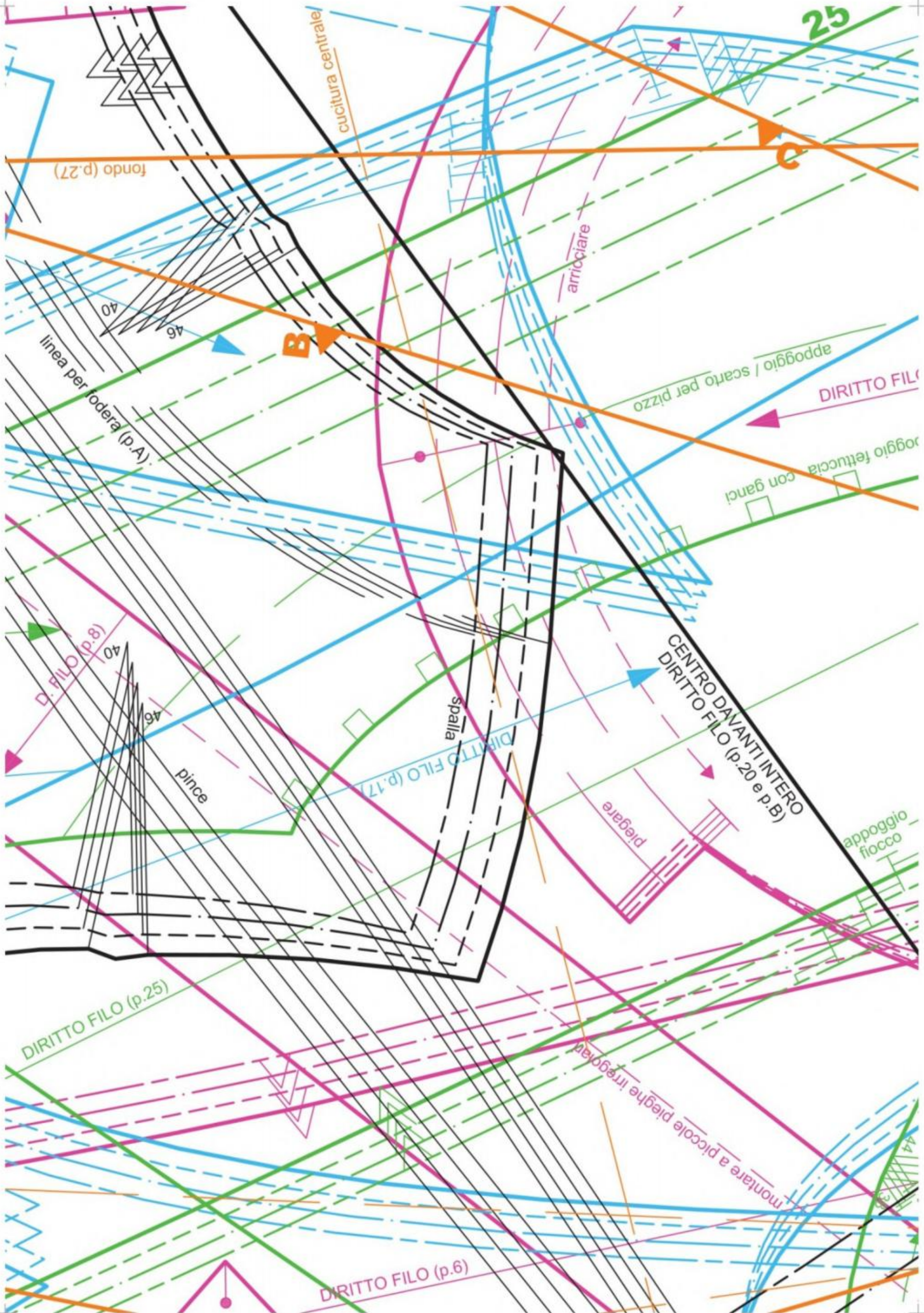



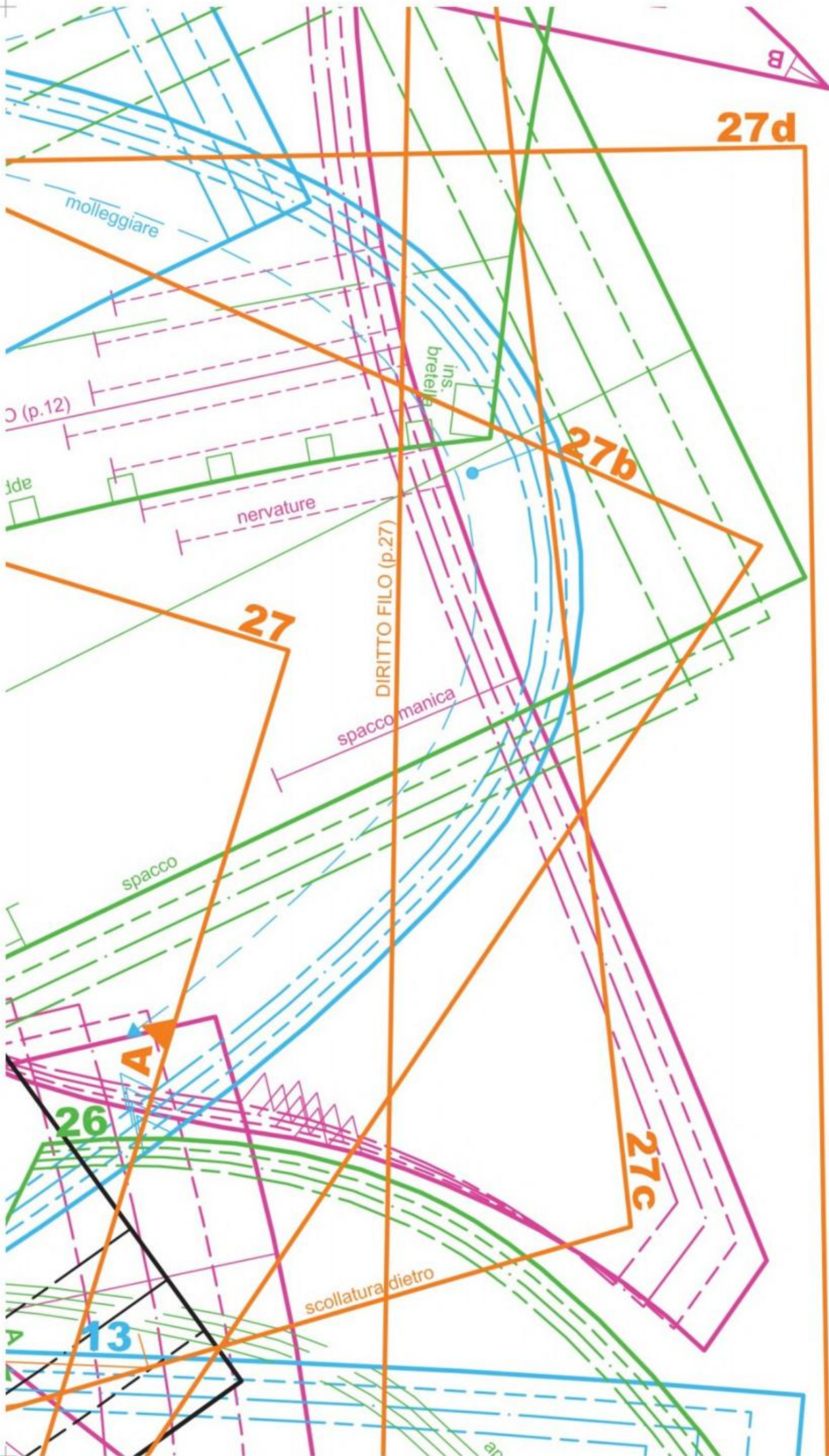

B

27d

molleggiare

C (p.12)

ide

nervature

ins.  
bretella

27b

27

DIRITTO FILO (p.27)

spacco manica

spacco

A

26

27c

scollatura dietro

13

ar



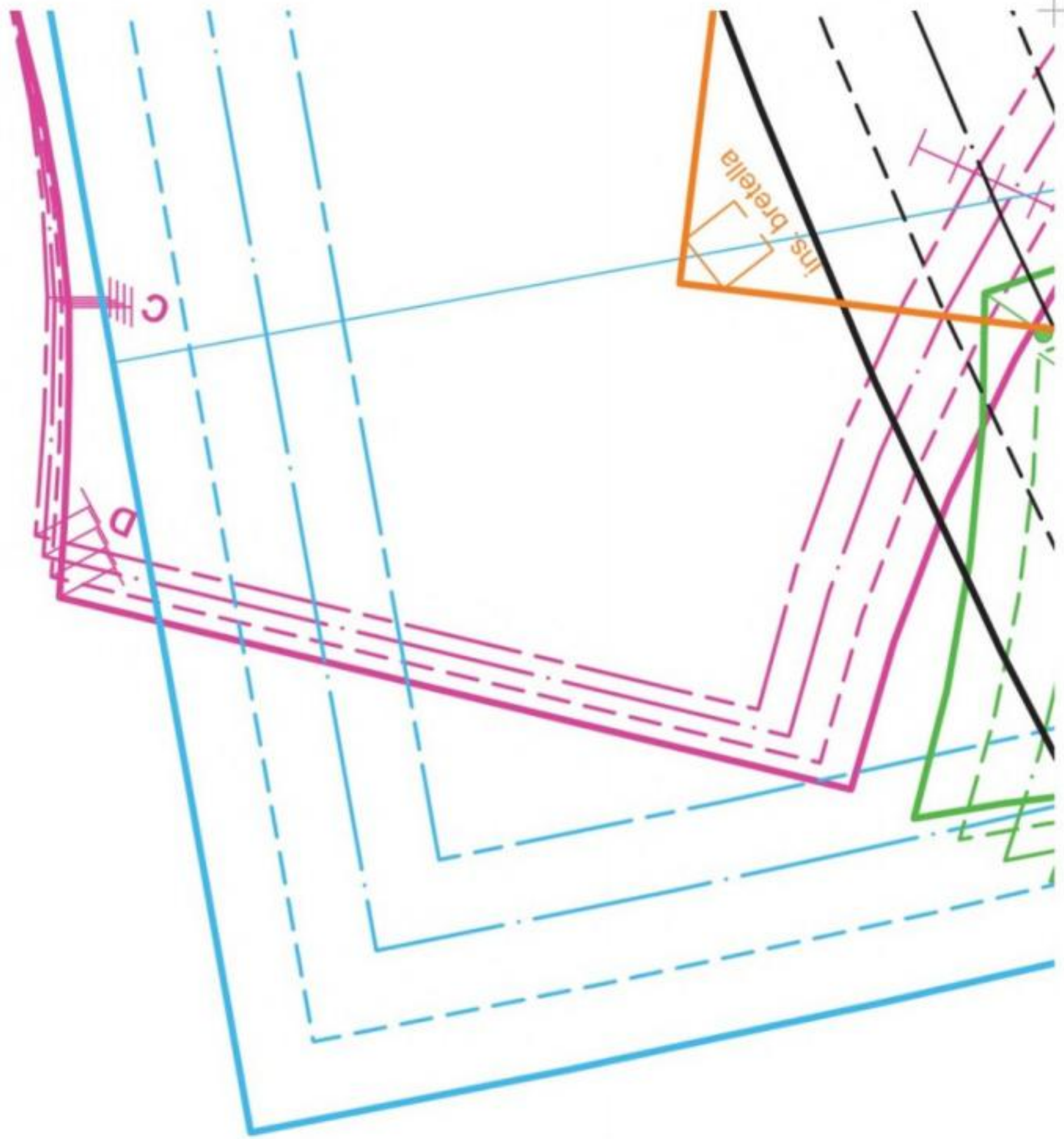

14

15



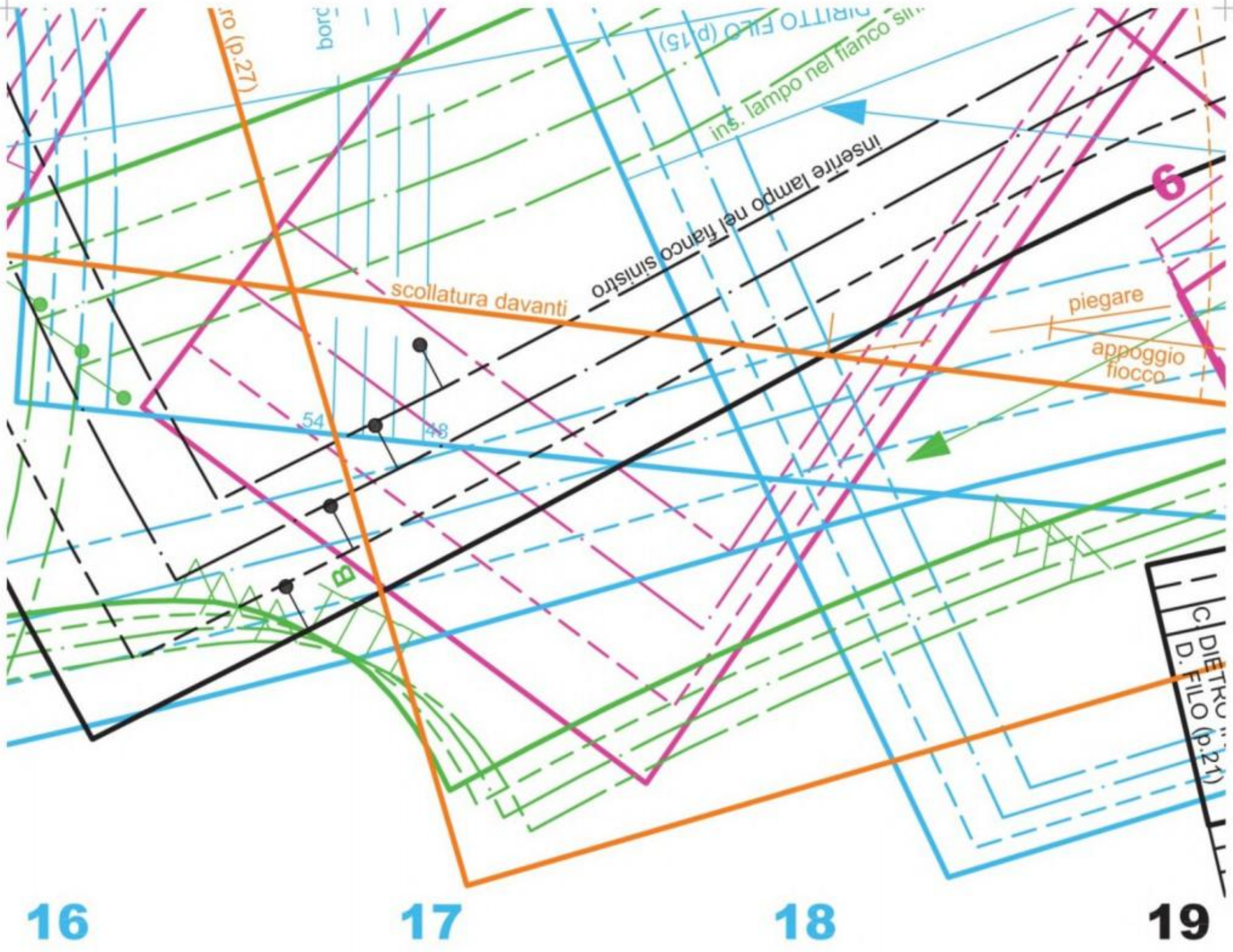



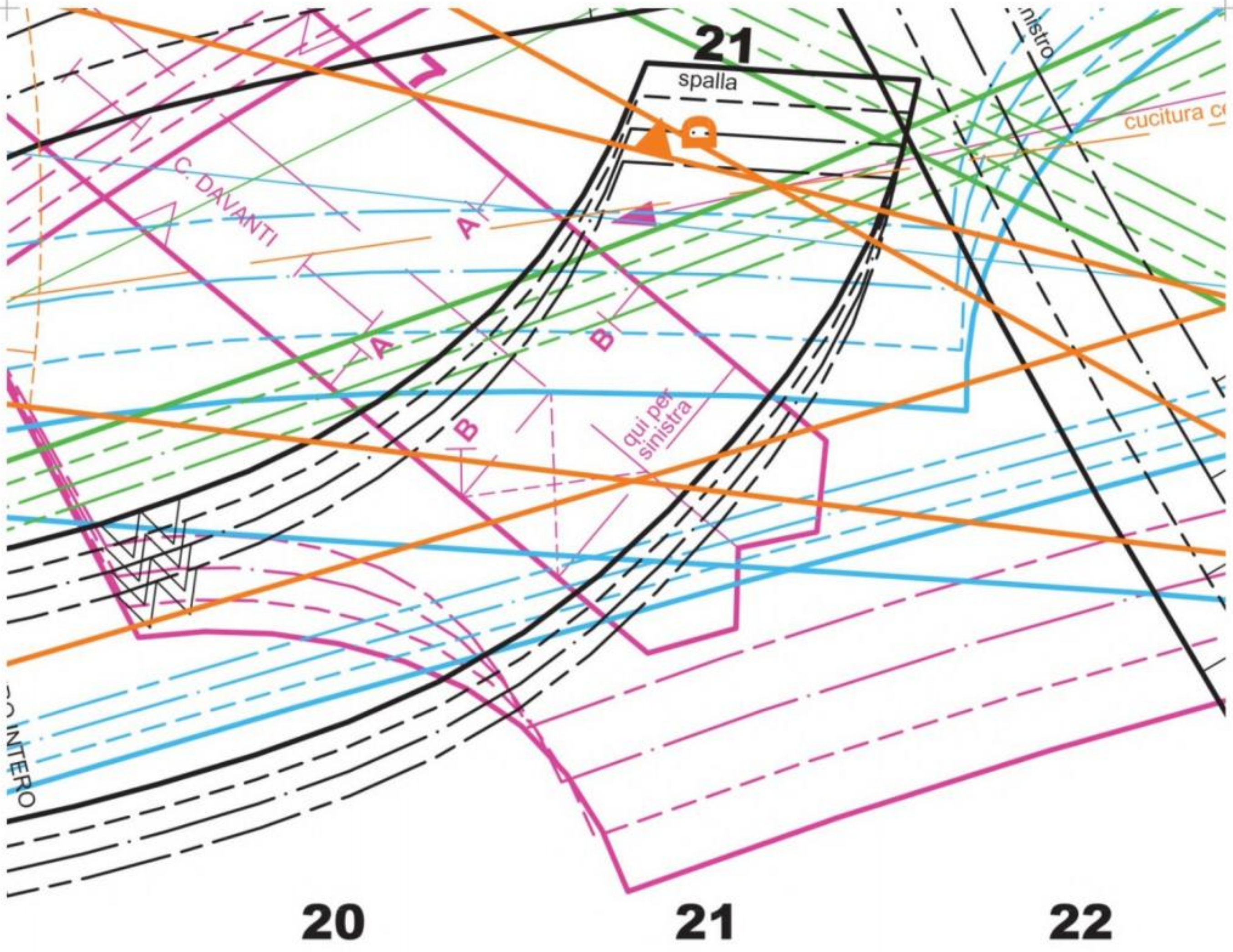

**20**

**21**

**22**



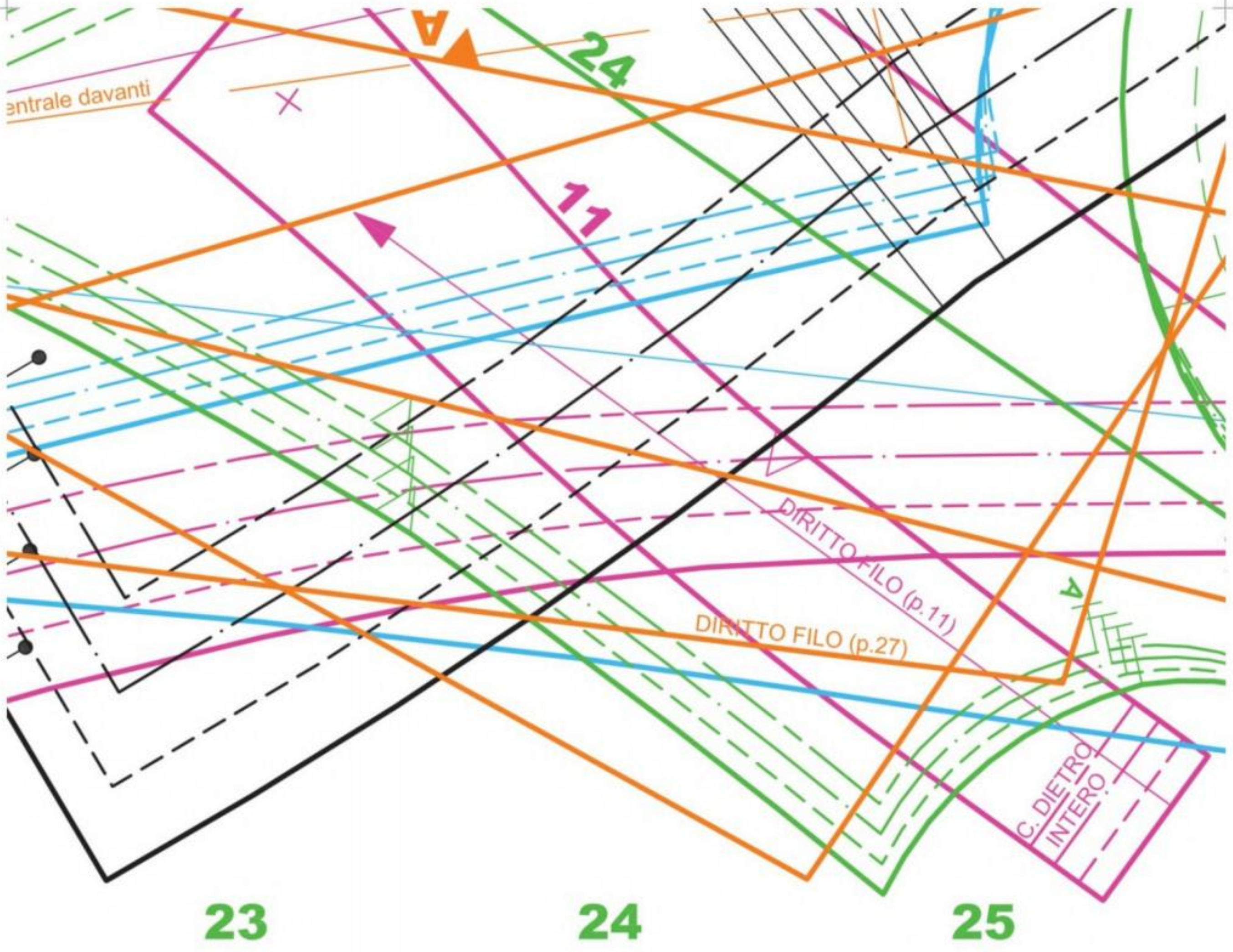





**26**

**27/27a/27b/27c/27d**



1

2

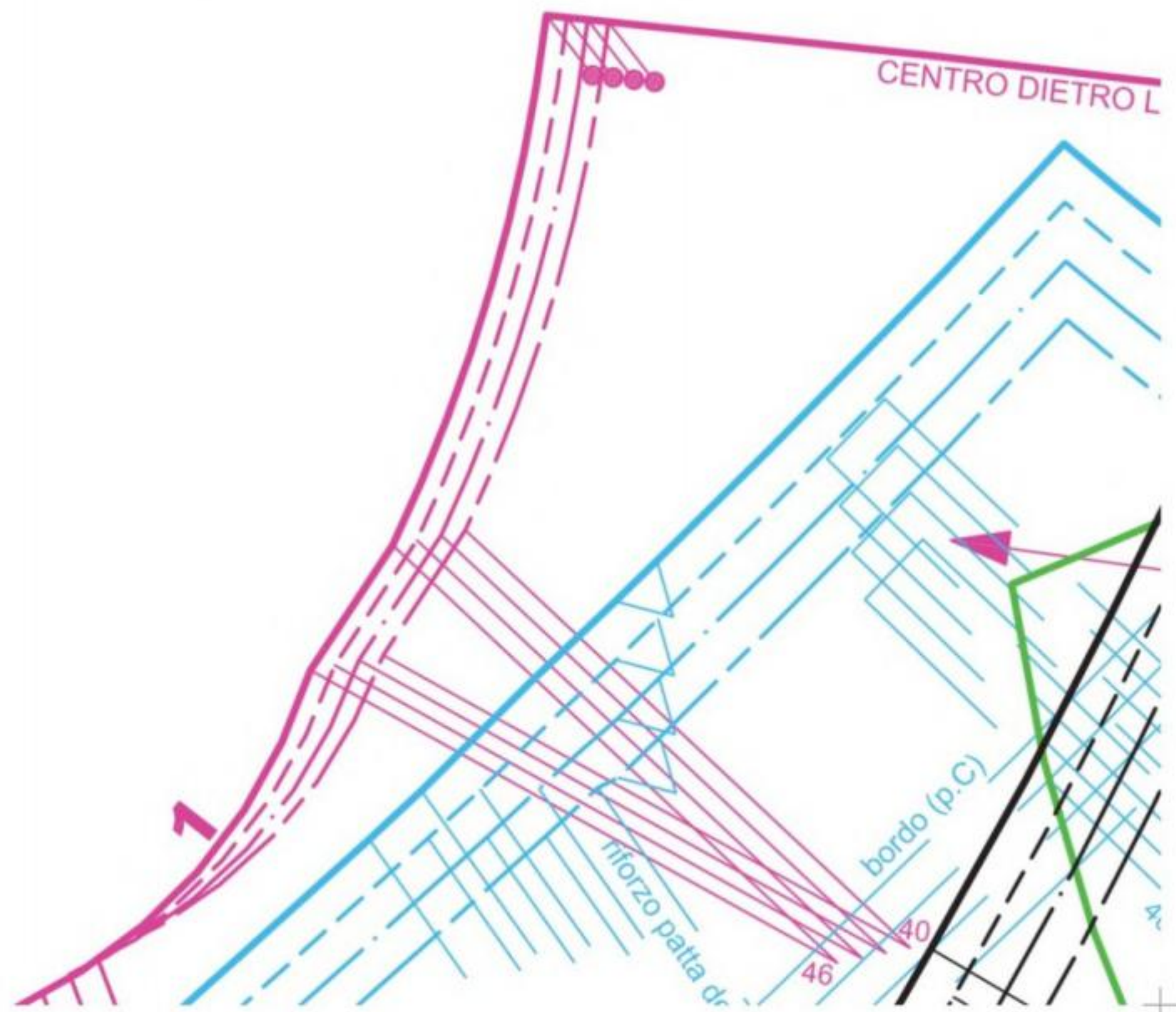







7/7a

8

9

20

9

22

labor piccolo (p.8)

ATTO FILO (p.8)

annunzio tasca

app. lacerato

bordo (p.C)

52

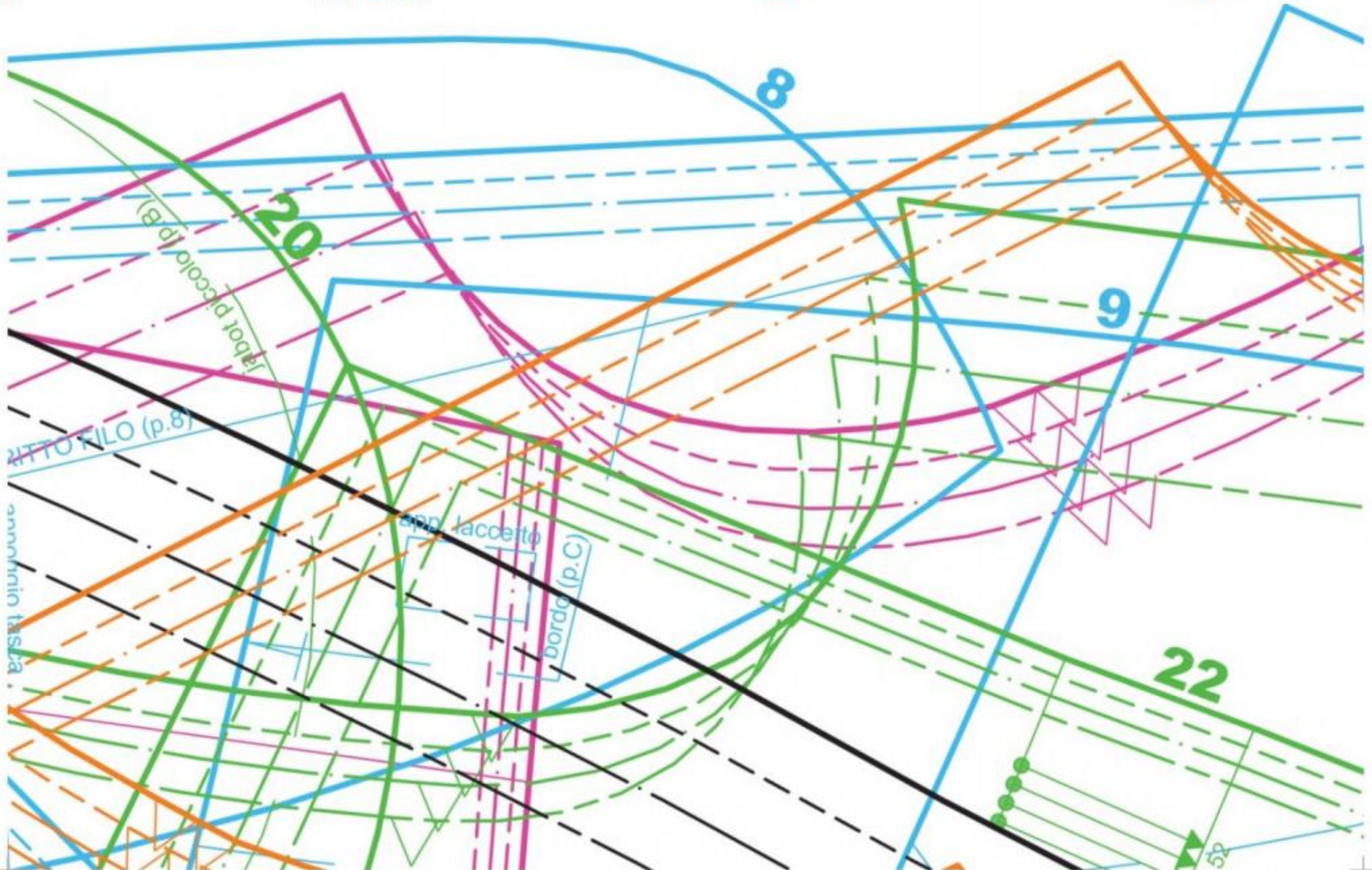



10

11

12





13

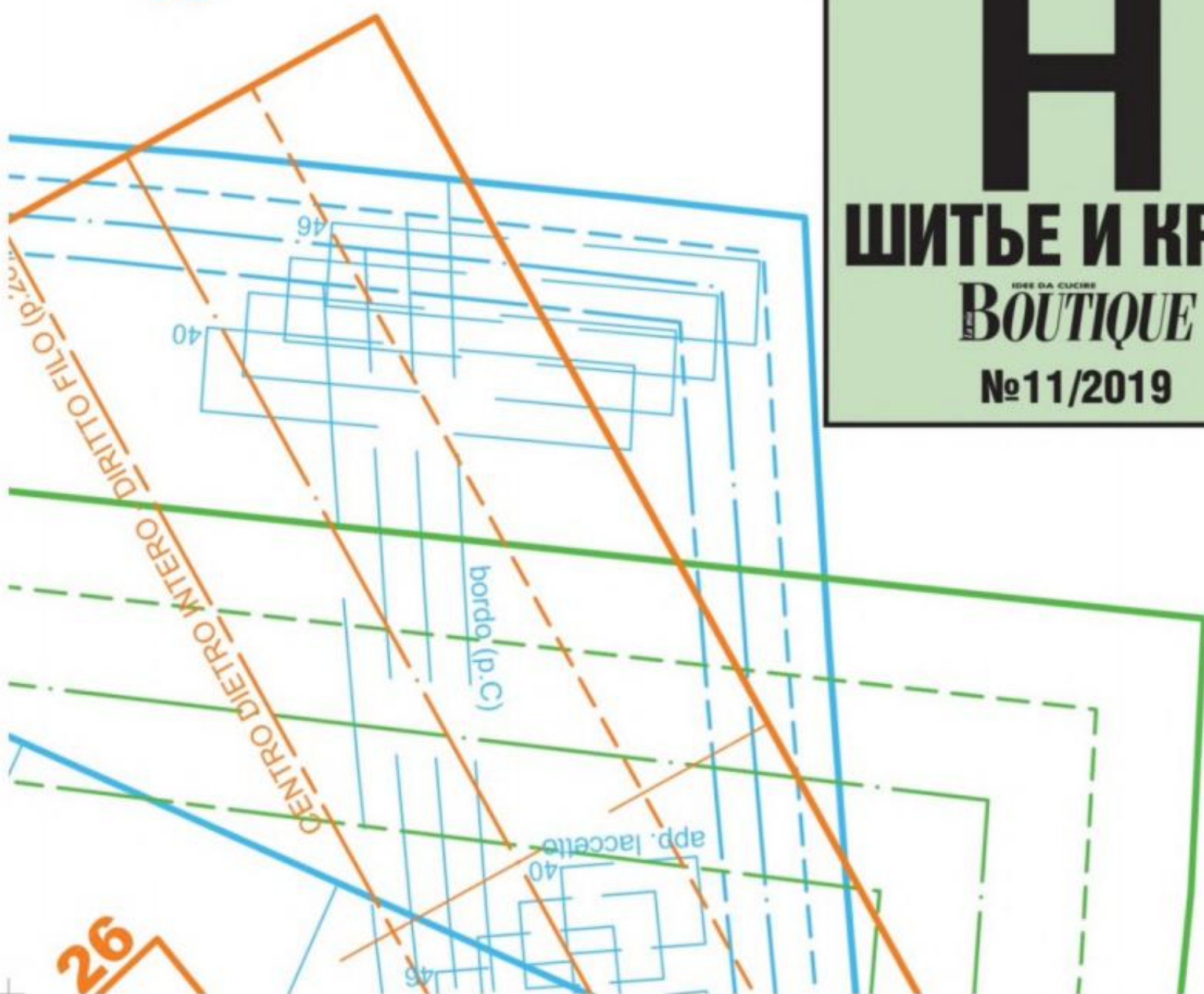

26

**Н**  
**ШИТЬЕ И КРОЙ**  
IDEE DA CUCIRE  
**BOUTIQUE**  
**№11/2019**



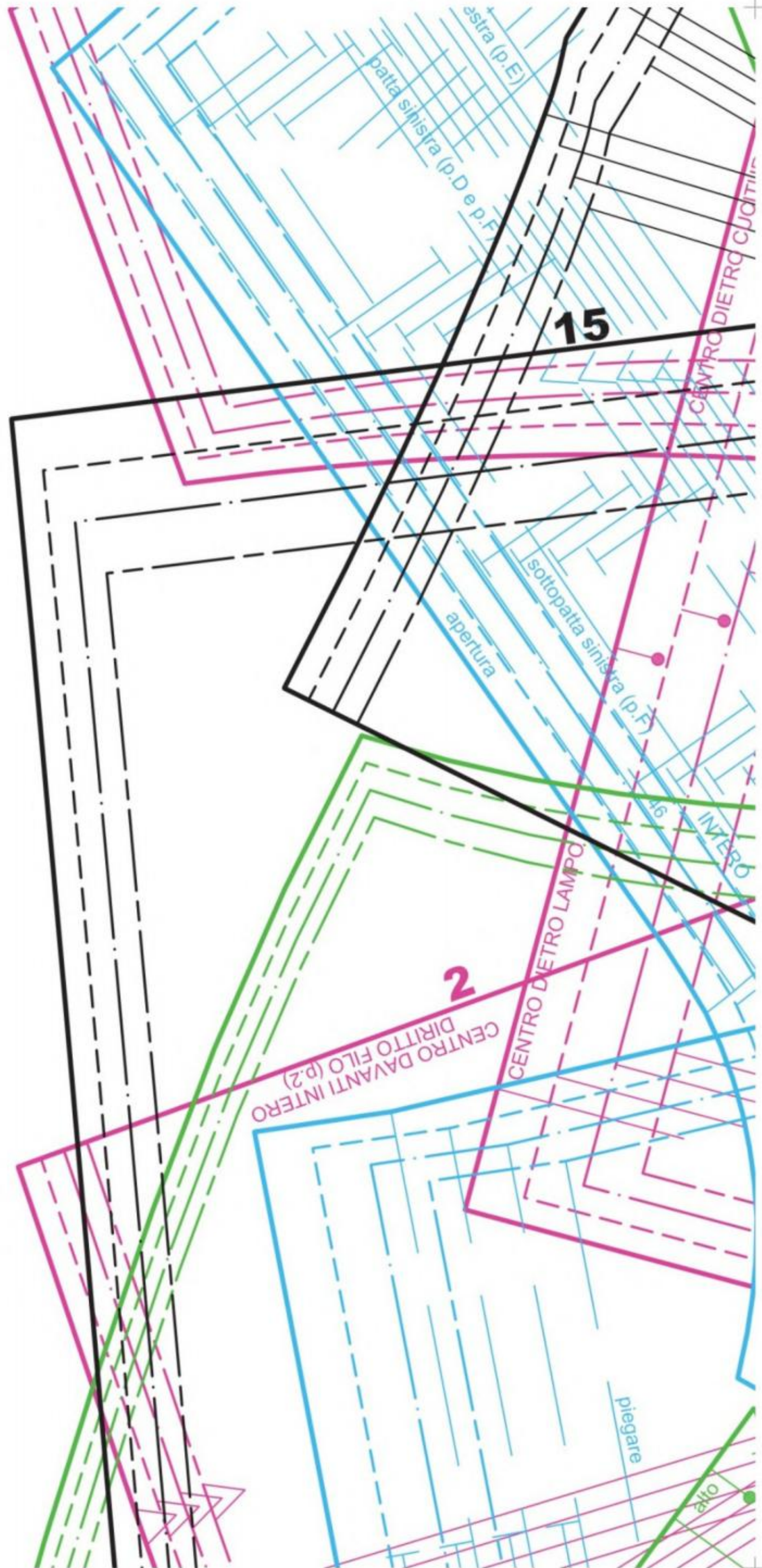

15

2

CENTRO DAVANTI INTERO DIRITTO FILO (p.2)

CENTRO DIETRO LAMPO

CENTRO DIETRO CUDITIR

estra (p.E)  
patta sinistra (p.D e p.F)

apertura

sottopatta sinistra (p.F)

piegare

alto

INZERO

16



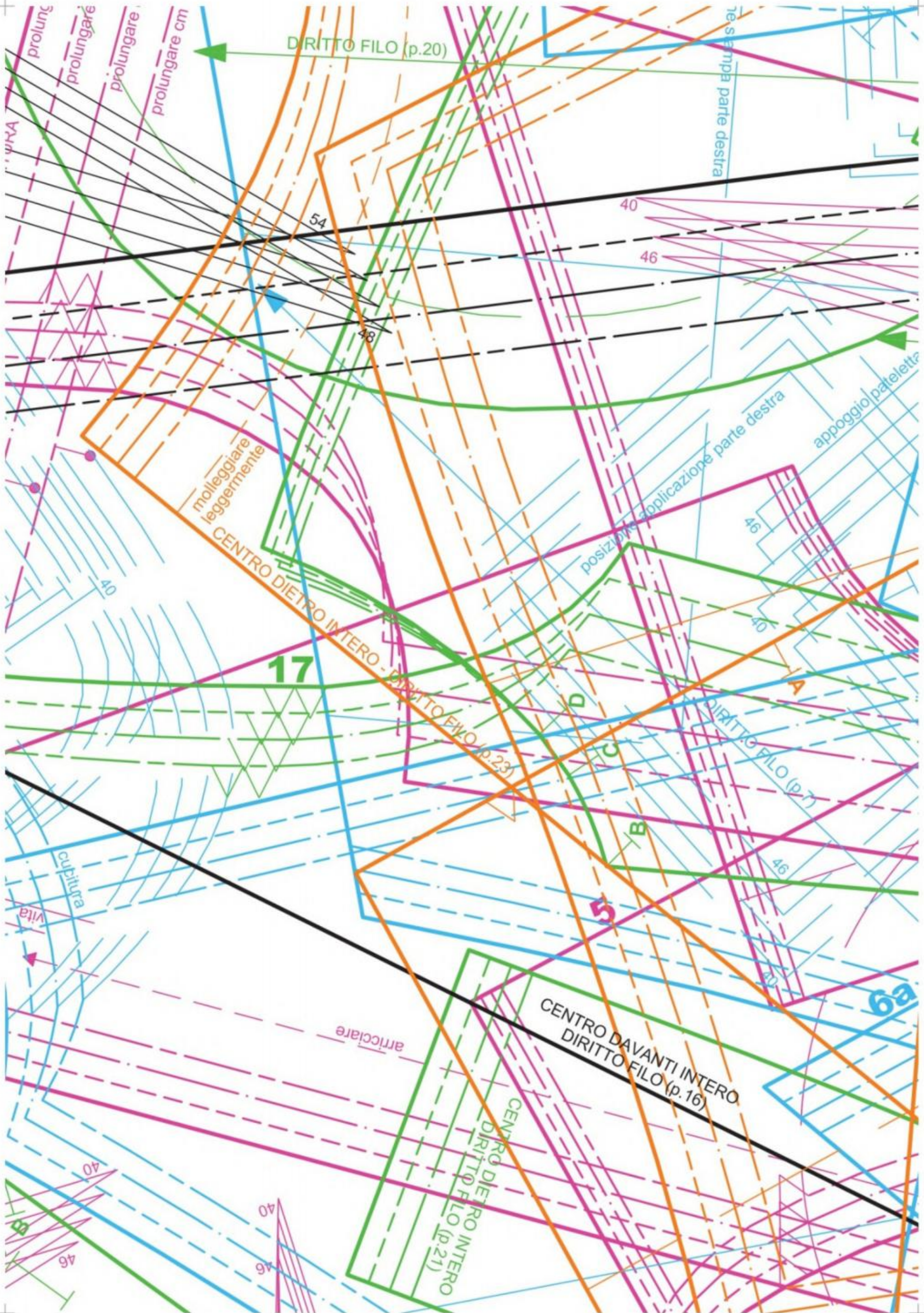

DIRITTO FILO (p.20)

sempre parte destra

54

40

46

48

molleggiare  
leggermente

CENTRO DIETRO INTERO -

DIRITTO FILO (p.23)

posizione applicazione parte destra

appoggio pafeletta

46

40

17

DIRITTO FILO (p.7)

46

5

B

C

D

6a

CENTRO DAVANTI INTERO  
DIRITTO FILO (p.16)

arricciare

CENTRO DIETRO INTERO  
DIRITTO FILO (p.21)

culcitra

vita

40

40

46

46



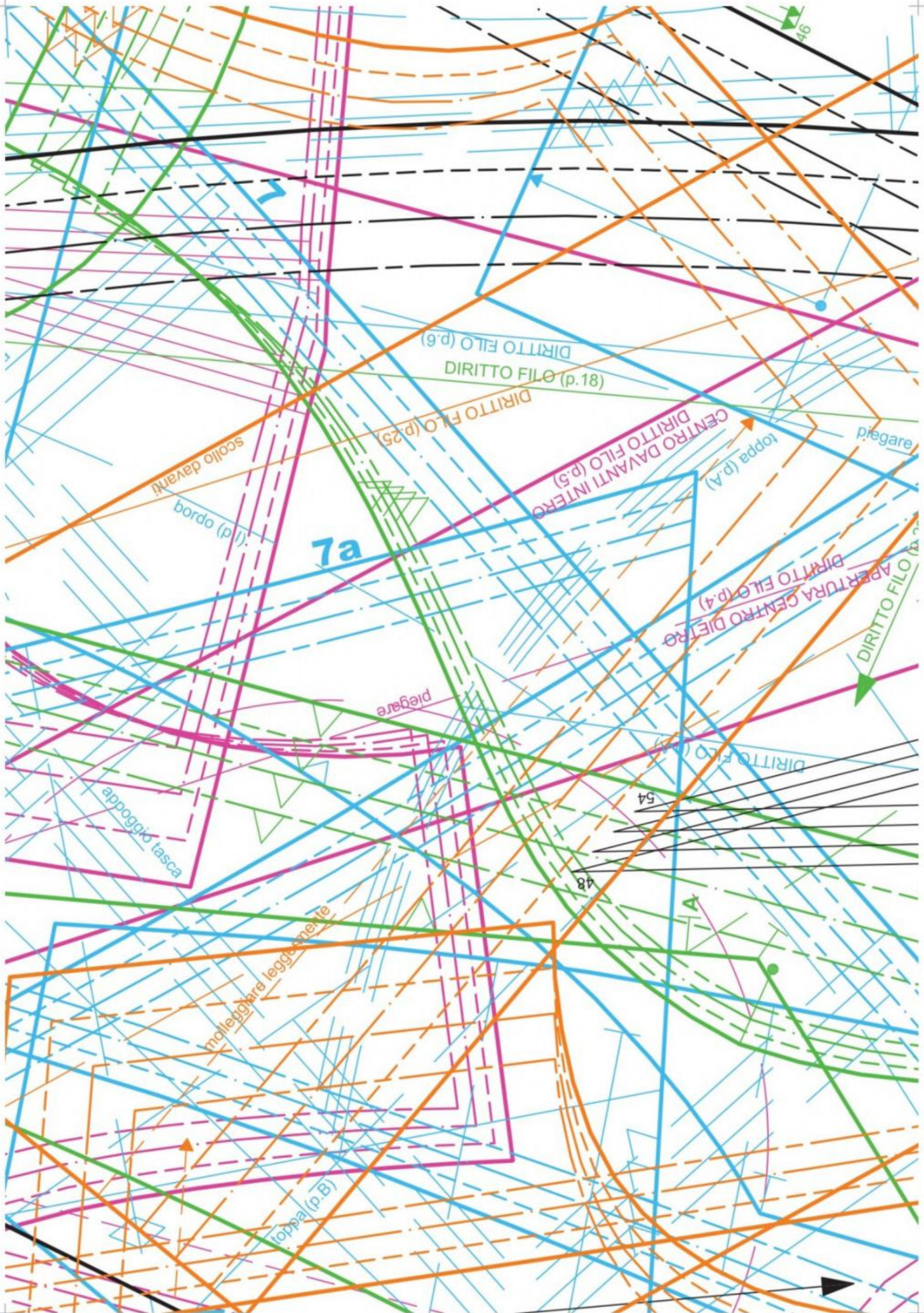

46

DIRITTO FILO (p.18)  
DIRITTO FILO (p.6)

DIRITTO FILO (p.25)

scollo davanti

bordo (p.1)

7a

CENTRO DAVANTI INTERO  
DIRITTO FILO (p.5)

toppa (p.A)

piegare

APERTURA CENTRO DIETRO  
DIRITTO FILO (p.4)

DIRITTO FILO (p.2)

piegare

appoggio tasca

54

48

molleggiare leggermente

toppa (p.B)





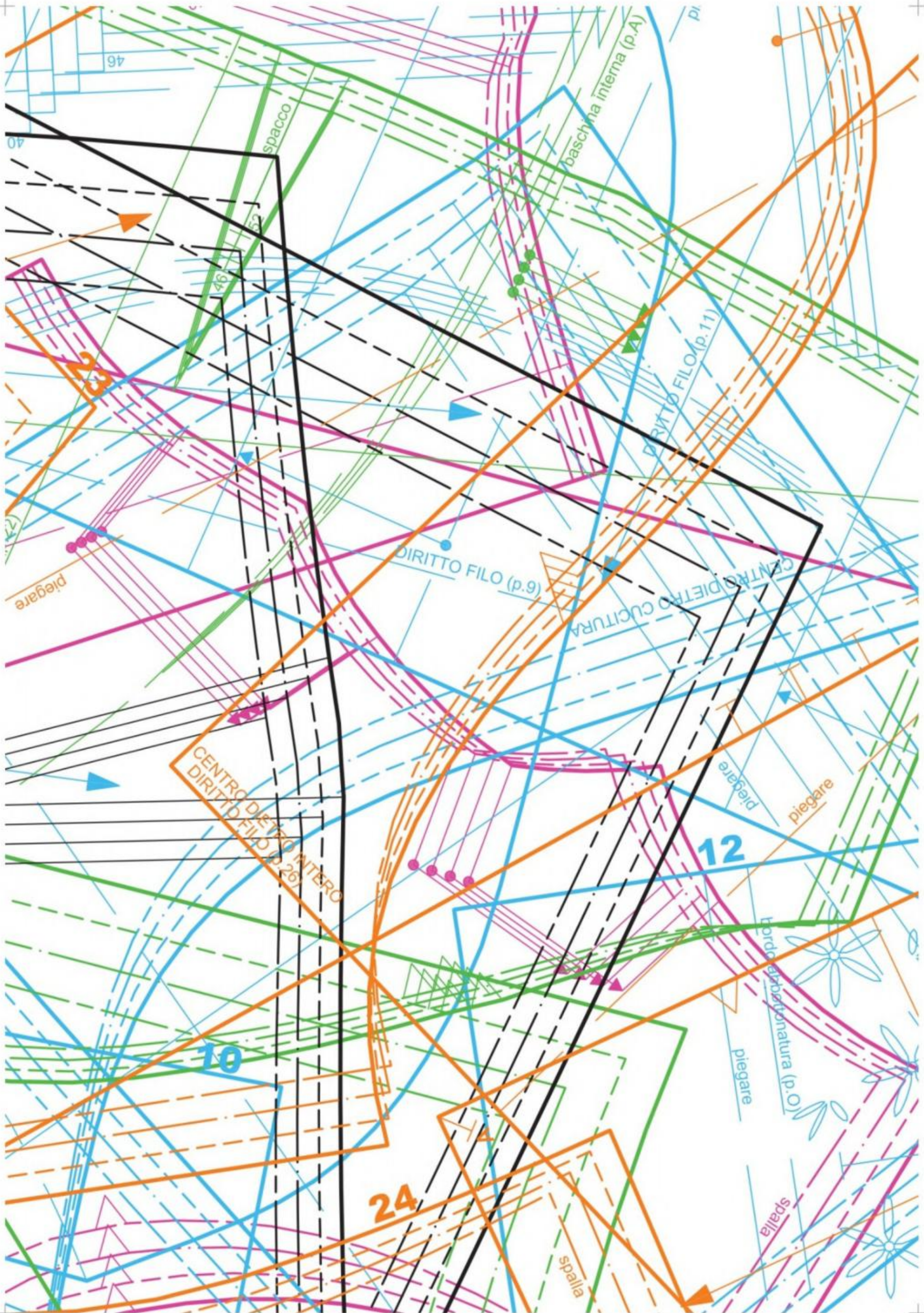



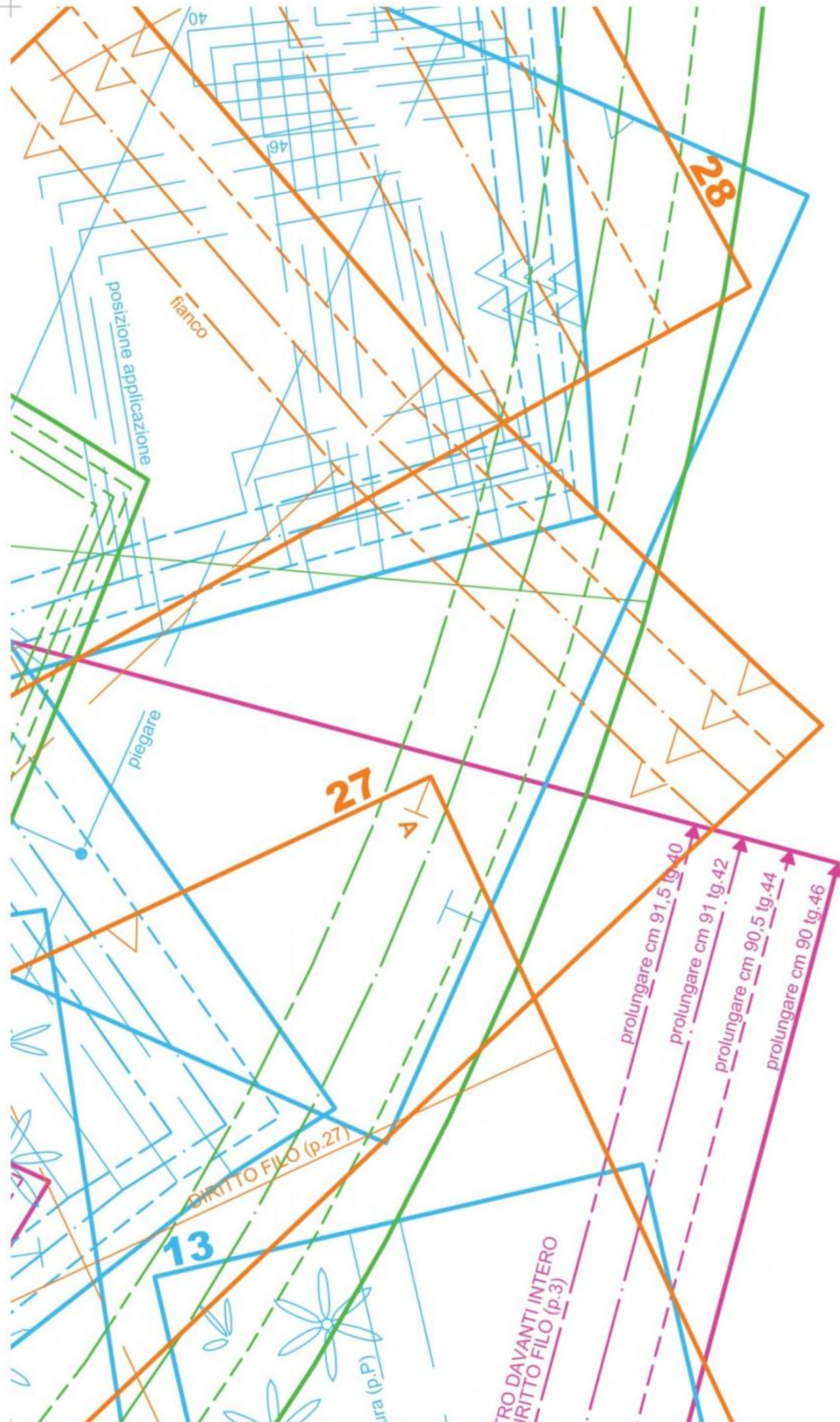

posizione applicazione

fianco

piegare

DIRETTO FILO (p.27)

tura (p.P.)

TRO DAVANTI INTERO  
DIRETTO FILO (p.3)

prolungare cm 91,5 tg.40

prolungare cm 91 tg.42

prolungare cm 90,5 tg.44

prolungare cm 90 tg.46

13

27

28

40

46

4







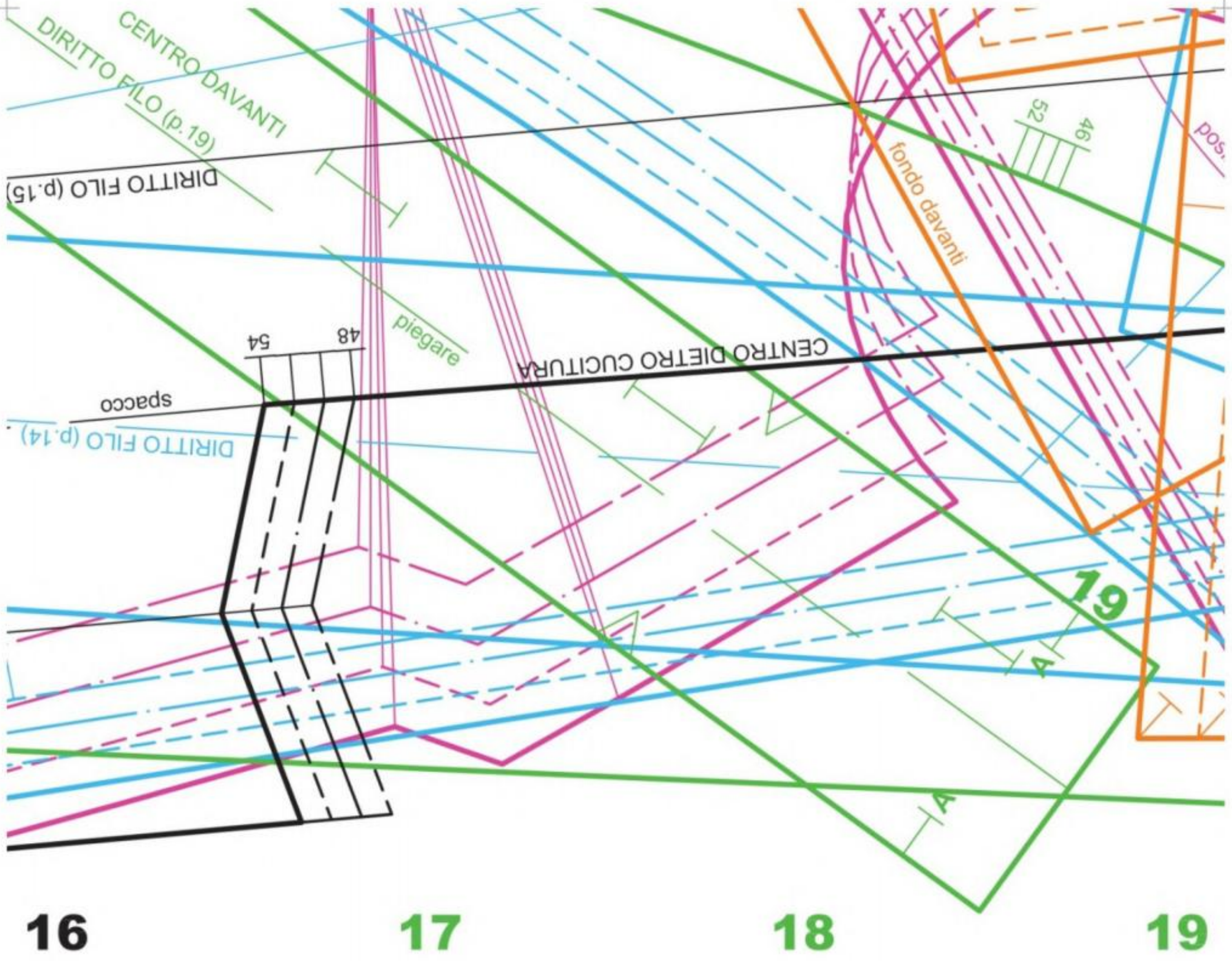



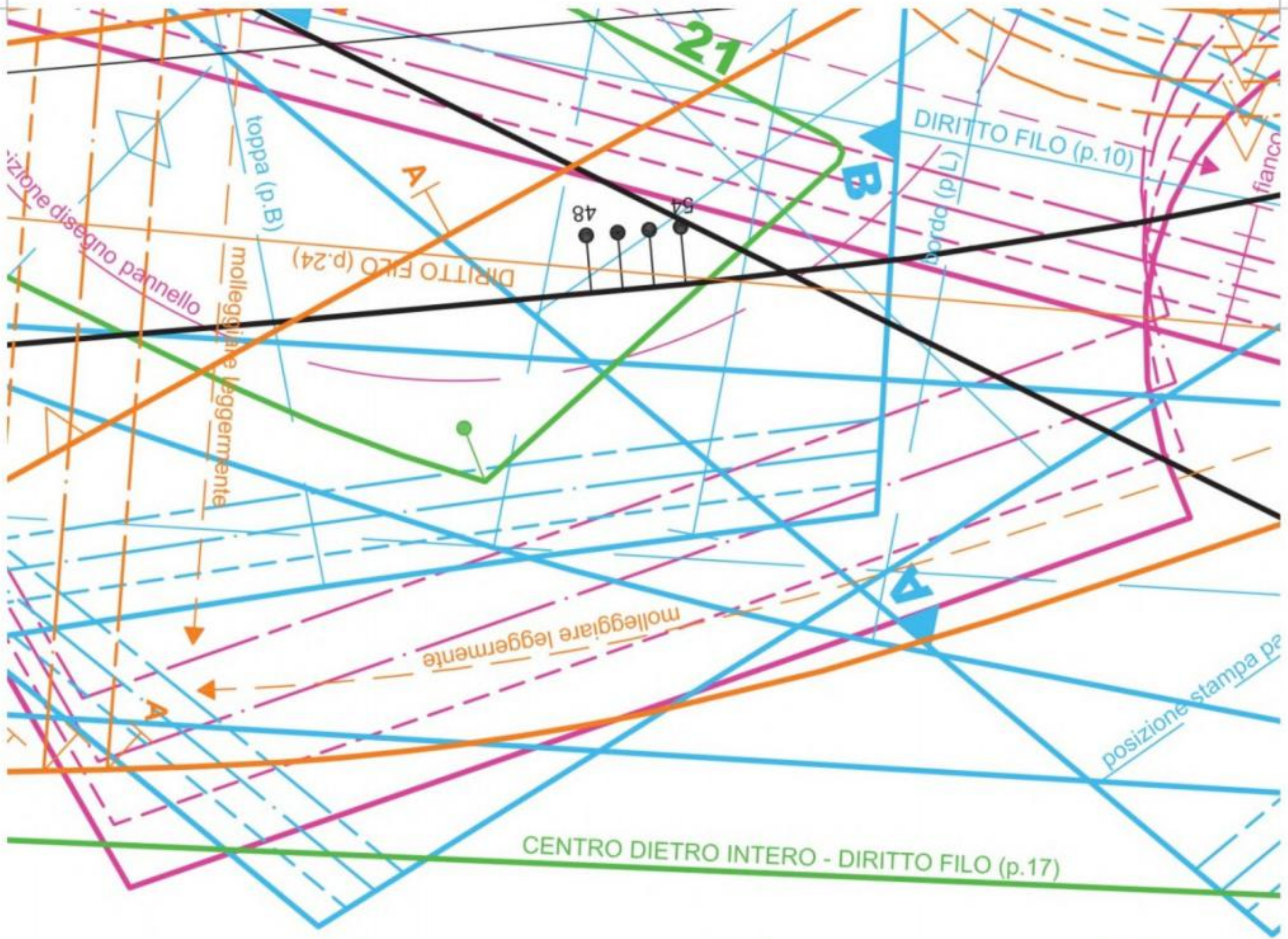

**20**

**21**

**22**



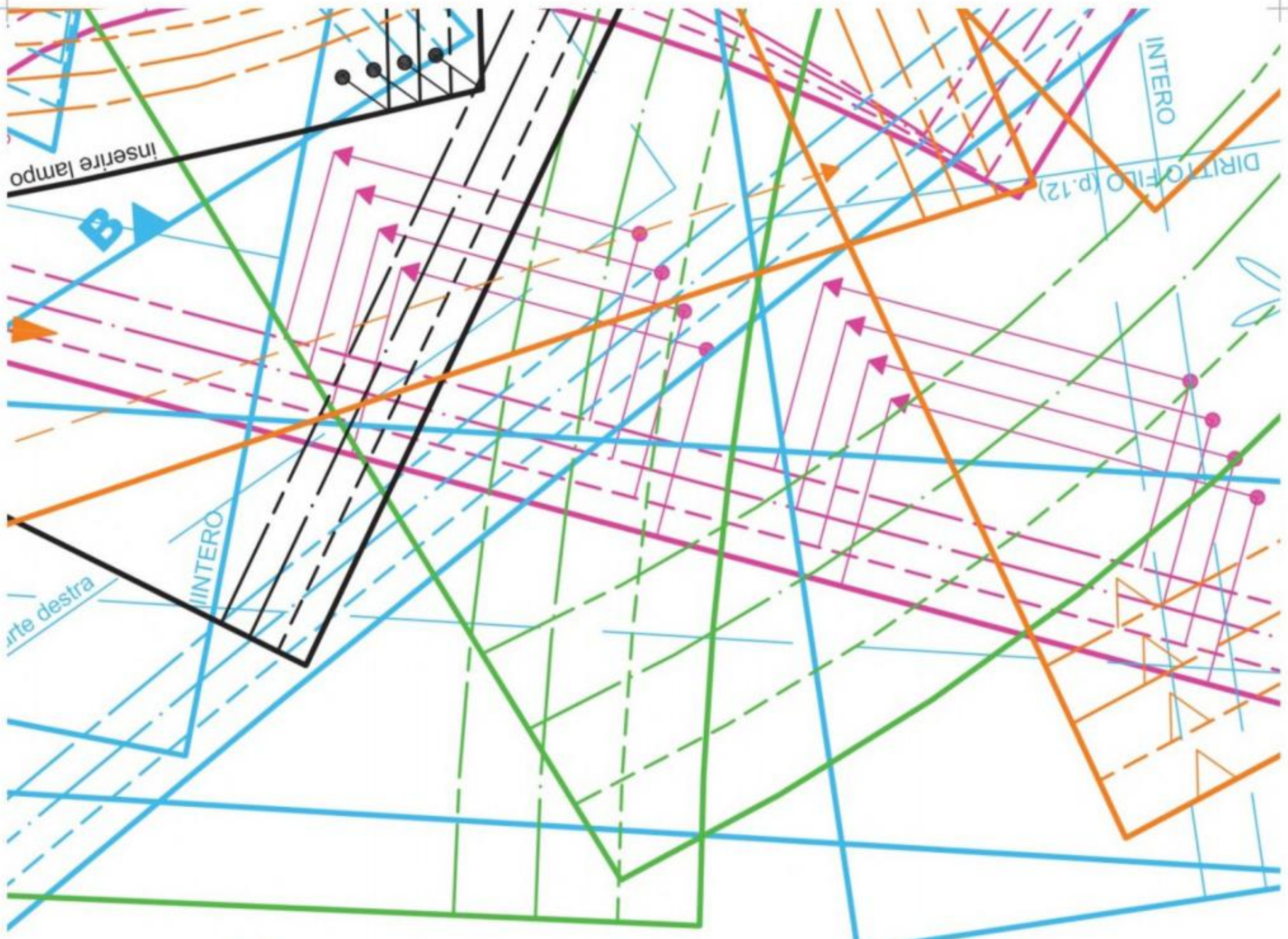

**23**

**24**

**25**



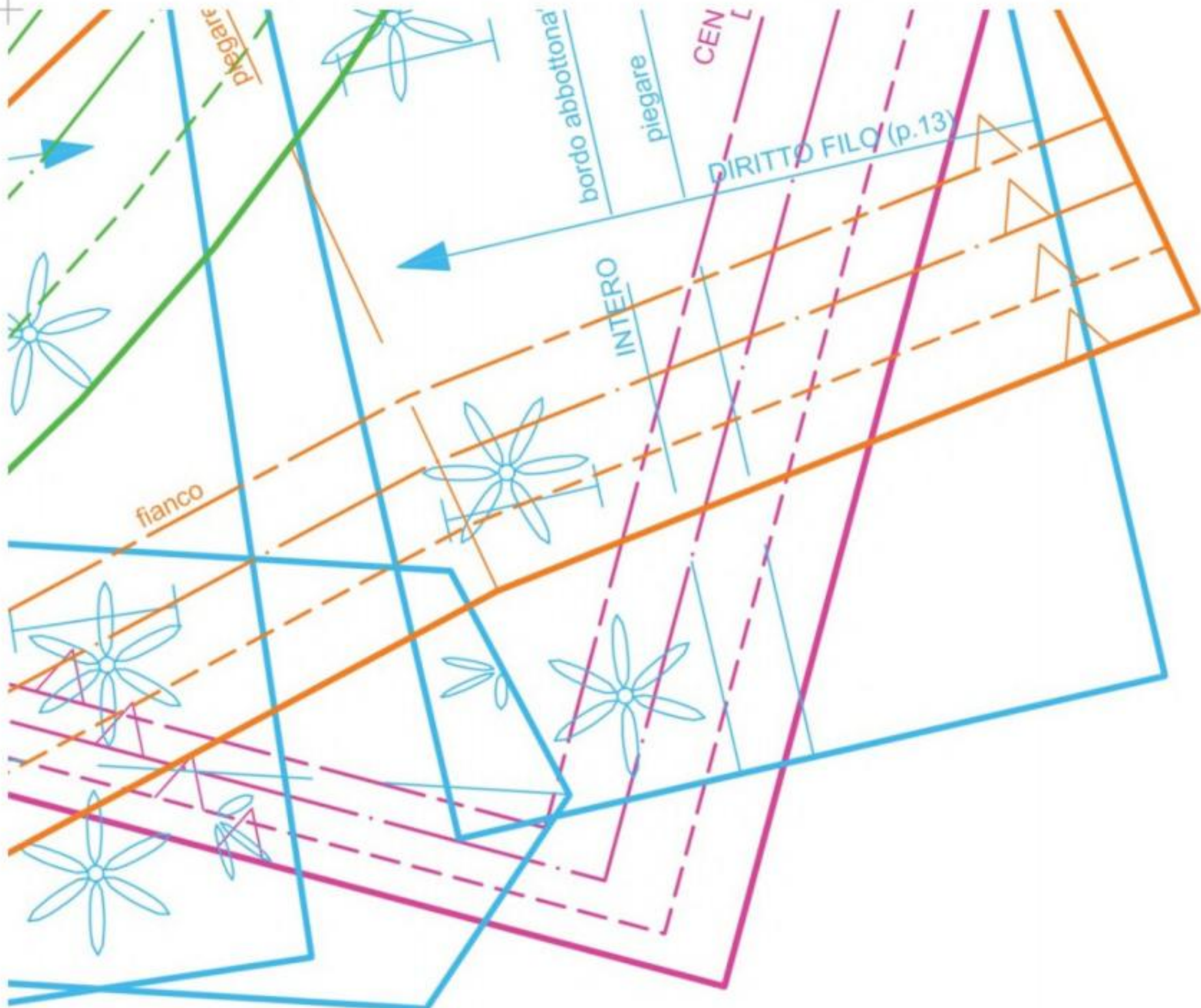

**26**

**27**

**28**